Space for Available for Advertising
WWW.PREETNEWS.COM
WWW.PREETNAMA.COM
preetnamausa@gmail.com

ਨਿਊਯਾਰਕ
ਪ੍ਰੀਤਨਾਮਾ
ਮੁੱਖ ਸੰਪਾਦਕ : ਪ੍ਰਿਤਪਾਲ ਕੌਰ ਪ੍ਰੀਤ
ਖਰਾ ਸੱਚ
Online and Print Media +1 201-312-4180 +1 917-328-8436

ਇਸ ਦੁਨੀਆ ਵਿਚ ਜੇਕਰ ਕਿਸੇ ਦਾ ਵਿਸ਼ਵਾਸ ਕਰਨਾ ਹੈ ਤਾਂ ਆਪਣੇ ਮਾਂ ਬਾਪ ਦਾ ਕਰੋ, ਜੋ ਤੁਹਾਨੂੰ ਕਦੇ ਵੀ ਧੋਖਾ ਨਹੀਂ ਦਿੰਦੇ

ਪ੍ਰਿਤਪਾਲ ਕੌਰ ਪ੍ਰੀਤ
Preetnamausa@gmail.com

ਸਾਲ 4, ਅੰਕ 262, ਮਿਤੀ : 19 ਜੁਲਾਈ ਤੋਂ 25 ਜੁਲਾਈ 2024 ਵੈਬਸਾਈਟ : www.preetnama.com, www.preetnews.com ਈਮੇਲ preetnamausa@gmail.com

ਊਸ਼ਾ ਚਿਲੁਕੁਰੀ ਕੌਣ ਹਨ, ਜੋ ਉਪ ਰਾਸ਼ਟਰਪਤੀ ਅਹੁਦੇ ਲਈ ਟਰੰਪ ਦੇ ਉਮੀਦਵਾਰ ਜੇਡੀ ਵਾਂਸ ਦੀ ਪਤਨੀ ਤੇ ਅਧਿਆਤਮਕ ਗੁਰੂ ਹਨ

ਅਮਰੀਕਾ ਵਿੱਚ ਰਿਪਬਲਿਕਨ ਪਾਰਟੀ ਦੇ ਰਾਸ਼ਟਰਪਤੀ ਅਹੁਦੇ ਦੇ ਉਮੀਦਵਾਰ ਡੋਨਲਡ ਟਰੰਪ ਨੇ ਜੇਡੀ ਵਾਂਸ ਨੂੰ ਉਪ ਰਾਸ਼ਟਰਪਤੀ ਅਹੁਦੇ ਦਾ ਉਮੀਦਵਾਰ ਬਣਾਉਣ ਦਾ ਫੈਸਲਾ ਕੀਤਾ ਹੈ। ਉਪ ਰਾਸ਼ਟਰਪਤੀ ਦੇ ਉਮੀਦਵਾਰ ਬਣਨ ਦੇ ਇਲਾਵਾ ਜੇਡੀ ਵਾਂਸ ਦੀਆਂ ਕਈ ਹੋਰ ਪਛਾਣਾਂ ਵੀ ਹਨ।ਉਹ ਓਹਾਇਓ ਤੋਂ ਸੀਨੇਟਰ ਹਨ, ਜੇਡੀ ਵਾਂਸ ਲੇਖਕ , ਨਿਰਦੇਸ਼ਕ ਅਤੇ ਡੋਨਲਡ ਟਰੰਪ ਦੇ ਅਲੋਚਕ ਰਹਿ ਚੁੱਕੇ ਹਨ।ਜੇਡੀ ਵਾਂਸ ਨੇ ਭਾਰਤੀ ਮੂਲ ਦੀ ਊਸ਼ਾ ਚਿਲੁਕੁਰੀ ਨਾਲ ਸਾਲ 2014 ਵਿੱਚ ਵਿਆਹ ਕੀਤਾ ਸੀ।ਦੋਵਾਂ ਦੀ ਮੁਲਾਕਾਤ ਸਾਲ 2010 ਵਿੱਚ ਯੇਲ ਯੂਨੀਵਰਸਿਟੀ ਵਿੱਚ ਹੋਈ ਸੀ, ਊਸ਼ਾ ਅਤੇ ਜੇਡੀ ਵਾਂਸ ਦੇ ਤਿੰਨ ਬੱਚੇ ਈਵਾਨ,ਵਿਵੇਕ ਅਤੇ ਮੀਰਾਬੇਲ ਹਨ ।

ਵਾਂਸ ਦਾ ਭਾਰਤ ਨਾਲ ਰਿਸ਼ਤਾ

ਊਸ਼ਾ ਦੇ ਮਾਪੇ ਭਾਰਤ ਤੋਂ ਅਮਰੀਕਾ ਜਾ ਵਸੇ ਸੀ, ਊਸ਼ਾ ਦਾ ਪਾਲਣ ਪੋਸ਼ਣ ਸੇਨਡਿਯਾਗੋ ਵਿੱਚ ਹੋਇਆ । ਊਸ਼ਾ ਦਾ ਬੈਕਗ੍ਰਾਊਂਡ ਆਪਣੇ ਪਤੀ ਨਾਲੋਂ ਕਾਫੀ ਵੱਖ ਸੀ, ਊਸ਼ਾ ਨੇ ਯੇਲ ਤੋਂ ਗ੍ਰੈਜੁਏਸ਼ਨ ਦੀ ਪੜ੍ਹਾਈ ਪੂਰੀ ਕੀਤੀ ਅਤੇ ਫਿਰ ਕੈਮਬ੍ਰਿਜ ਯੂਨੀਵਰਸਿਟੀ ਤੋਂ ਮਾਸਟਰ ਡਿਗਰੀ ਕੀਤੀ ।ਉਹ ਸੁਪਰੀਮ ਕੋਰਟ ਦੇ ਮੁੱਖ ਜੱਜ ਜੌਨ ਰੌਬਰਟਸ ਦੀ ਕਲਰਕ ਦੇ ਤੌਰ ਉੱਤੇ ਵੀ ਕੰਮ ਕਰ ਚੁੱਕੇ ਹਨ।ਇਨ੍ਹੀ ਦਿਨੀਂ ਊਸ਼ਾ ਵਕਾਲਤ ਕਰ ਰਹੇ ਹਨ ।ਜੇਡੀ ਵਾਂਸ ਕਈ ਵਾਰ ਆਪਣੀ ਪਤਨੀ ਊਸ਼ਾ ਦੀ ਤਰੀਫ ਕਰਦੇ ਰਹੇ ਹਨ ਅਤੇ ਉਹ ਉਨ੍ਹਾਂ ਨੂੰ ਆਪਣੀ ਯੇਲ ਦੀ ਅਧਿਆਤਮਕ ਗੁਰੂ ਦੱਸਦੇ ਹਨ।ਫੌਕਸ ਨਿਊਜ਼ ਨੂੰ ਲੰਘੇ ਮਹੀਨੇ ਦਿੱਤੇ ਇੰਟਰਵਿਊ ਵਿੱਚ ਊਸ਼ਾ ਨੇ ਕਿਹਾ ਸੀ- ਮੈਨੂੰ ਜੇਡੀ ਤੇ ਭਰੋਸਾ ਹੈ,ਮੈਂ ਉਸ ਨੂੰ ਬਹੁਤ ਪਿਆਰ ਕਰਦੀ ਹਾਂ , ਅਸੀਂ ਦੇਖਦੇ ਹਾਂ ਕਿ ਸਾਡੇ ਜੀਵਨ ਵਿੱਚ ਕੀ ਹੁੰਦਾ ਹੈ ਸੀਐੱਨਐੱਨ ਦੀ ਰਿਪੋਰਟ ਦੇ ਮੁਤਾਬਿਕ-ਜੇਡੀ ਵੈਂਸ ਨੇ ਊਸ਼ਾ ਦੇ ਬਾਰੇ ਵਿੱਚ ਲਿਖਿਆ ਸੀ , ਉਹ ਉਨ੍ਹਾਂ ਸਵਾਲਾਂ ਨੂੰ ਸਮਝ ਜਾਂਦੀ ਹੈ ਜੋ ਮੈਨੂੰ ਪਤਾ ਵੀ ਨਹੀਂ ਹੁੰਦੇ, ਊਸ਼ਾ ਹਮੇਸ਼ਾ ਉਨ੍ਹਾਂ ਮੌਕਿਆਂ ਨੂੰ ਹਾਸਿਲ ਕਰਨ ਦੇ ਲਈ ਕਹਿੰਦੀ ਹੈ, ਜਿੰਨ੍ਹਾਂ ਦੇ ਹੋਣ ਦੇ ਬਾਰੇ ਮੈਨੂੰ ਪਤਾ ਵੀ ਨਹੀਂ ਹੁੰਦਾ। ਜੇਡੀ ਵੈਂਸ ਨੇ ਕਿਹਾ-ਲੋਕਾਂ ਨੂੰ ਇਹ ਅਹਿਸਾਸ ਨਹੀਂ ਹੈ ਕਿ ਉਹ ਕਿੰਨੀ ਕਮਾਲ ਦੀ ਹੈ, ਊਸ਼ਾ ਇੱਕ ਹਜ਼ਾਰ ਪੰਨਿਆਂ ਦੀ ਕਿਤਾਬ ਕੁਝ ਘੰਟਿਆਂ ਵਿੱਚ ਪੂਰੀ ਕਰ ਸਕਦੀ ਹੈ ।

ਟਰੰਪ @ਤੇ ਜੇਡੀ ਵਾਂਸ ਦੇ ਪੁਰਾਣੇ ਬਿਆਨ

ਜੇਡੀ ਵਾਂਸ ਹੁਣ ਭਾਵੇਂ ਰਾਸ਼ਟਰਪਤੀ ਚੋਣ ਦੀ ਰੇਸ ਵਿੱਚ ਟਰੰਪ ਦੇ ਸਾਥੀ ਬਣ ਗਏ ਸਨ, ਪਰ ਪਹਿਲਾਂ ਉਹ ਟਰੰਪ ਦੀ ਖੁੱਲ੍ਹ ਕੇ ਅਲੋਚਨਾ ਕਰਦੇ ਰਹੇ ਹਨ ।ਇਸ ਦੀ ਝਲਕ ਤੁਸੀਂ ਜੇਡੀ ਵਾਂਸ ਦੇ ਇੰਨ੍ਹਾਂ ਬਿਆਨਾਂ ਵਿੱਚ ਦੇਖ ਸਕਦੇ ਹੋ ਮੈਂ ਕਦੇ ਟਰੰਪ ਨੂੰ ਪਸੰਦ ਨਹੀਂ ਕੀਤਾ ਹੇ ਈਸ਼ਵਰ, ਕੀ ਬੇਵਕੂਫ ਹੈ ਮੈਨੂੰ ਟਰੰਪ ਨਿੰਦਣਯੋਗ ਲੱਗਦੇ ਹਨ ਇਹ ਗੱਲਾਂ ਜੇਡੀ ਵਾਂਸ ਨੇ ਆਪਣੇ ਕਈ ਇੰਟਰਵਿਊਜ਼ ਅਤੇ ਟਵਿੱਟਰ(ਐਕਸ) ਤੇ ਸਾਲ 2016 ਵਿੱਚ ਕਹੀਆਂ ਸਨ ।

ਇਹ ਉਹ ਵੇਲਾ ਸੀ , ਜਦੋਂ ਉਨ੍ਹਾਂ ਦੀ ਯਾਦਾਂ ਦੀ ਕਿਤਾਬ ਹਿਲਬਿਲੀ ਏਲੀਗੀ ਸਿਰਲੇਖ ਹੇਠ ਛਪਣ ਉੱਤੇ ਜੇਡੀ ਵਾਂਸ ਨੂੰ ਸ਼ੌਹਰਤ ਮਿਲੀ ਸੀ । ਜੇਡੀ ਵਾਂਸ ਦੀ ਲਿਖੀ ਬੈਸਟ ਸੈਲਰ @ਹਿਲਬਿਲੀ ਏਲੀਗੀ@ ਕਿਤਾਬ @ਤੇ ਫਿਲਮ ਵੀ ਬਣੀ ਹੈ , ਇਹ ਫਿਲਮ ਨੈੱਟਫਲਿਕਸ 'ਤੇ ਉਪਲੱਭਧ ਹੈ। ਜੇਡੀ ਵਾਂਸ ਨੇ 2016 ਵਿੱਚ ਫੇਸਬੁੱਕ @ਤੇ ਇੱਕ ਐਸੋਸੀਏਟ ਨੂੰ ਨਿੱਜੀ ਸੁਨੇਹੇ ਵਿੱਚ ਕਿਹਾ ਸੀ- ਮੈਂ ਇਹ ਸੋਚਦਾ ਹਾਂ ਕਿ ਟਰੰਪ ਸਨਕੀ *** ਹੈ ਜਾਂ ਉਹ ਅਮਰੀਕਾ ਦੇ ਹਿਟਲਰ ਹਨ । ਇਨ੍ਹਾਂ ਬਿਆਨਾਂ ਦੇ ਕੁਝ ਸਾਲ ਬਾਅਦ ਹੀ ਜੇਡੀ ਵਾਂਸ ਟਰੰਪ ਦੇ ਸਹਿਯੋਗੀ ਬਣ ਗਏ। ਜੇਡੀ ਵਾਂਸ ਓਹਾਇਓ ਤੋਂ ਪਹਿਲੀ ਵਾਰ ਸੀਨੇਟਰ ਬਣੇ, ਇੱਕ ਤਰ੍ਹਾਂ ਨਾਲ ਕਿਹਾ ਜਾ ਸਕਦਾ ਹੈ ਕਿ 2028 ਦੀ ਰਾਸ਼ਟਰਪਤੀ ਚੋਣ ਵਿੱਚ ਜੇਡੀ ਵਾਂਸ ਰਿਪਬਲਿਕਨ ਪਾਰਟੀ ਦੇ ਉਮੀਦਵਾਰ ਬਣਨ ਵਾਲਿਆਂ ਦੀ ਲਿਸਟ ਵਿੱਚ ਸ਼ਾਮਿਲ ਹੋ ਗਏ ਹਨ ।ਰਿਵਾਇਤੀ ਵੋਟਿੰਗ ਰਿਕਾਰਡ ਅਤੇ ਮਿਡ ਵੈਸਟਰਨ ਜੜ੍ਹਾਂ ਮਤਲਬ ਉੱਤਰੀ ਮੱਧ ਖੇਤਰ ਕਰਕੇ ਰਿਪਬਲਿਕਨ ਨੂੰ ਉਮੀਦ ਹੈ ਕਿ ਵੋਟਿੰਗ ਨੂੰ ਸਮਰਥਨ ਮਿਲੇਗਾ ।ਜੇਡੀ ਵਾਂਸ ਦੇ ਬਾਰੇ ਵਿੱਚ ਕਿਹਾ ਜਾ ਸਕਦਾ ਹੈ ਕਿ ਬਦਲਾਅ ਉਨ੍ਹਾਂ ਦੀਆਂ ਆਦਤਾਂ ਵਿੱਚ ਸ਼ੁਮਾਰ ਹੈ ।ਸਵਾਲ ਇਹ ਹੈ ਕਿ ਆਖ਼ਰ ਜੇਡੀ ਵਾਂਸ ਅਮਰੀਕੀ ਸਿਆਸਤ ਵਿੱਚ ਇੰਨੀ ਉੱਚਾਈ ਤੱਕ ਕਿਵੇਂ ਪਹੁੰਚੇ ?

ਲੇਖਕ ਤੋਂ ਅਲੋਚਕ ਦਾ ਸ.ਫਰ

ਹਿਲਬਿਲੀ ਏਲੀਗੀ ਕਿਤਾਬ ਦੇ ਕਾਰਨ ਜੇਡੀ ਵਾਂਸ ਨੇ ਸਿਰਫ ਸਭ ਤੋਂ ਵੱਧ ਜ਼ਿਆਦਾ ਵਿਕਣ ਵਾਲੇ ਲੇਖਕਾਂ ਵਿੱਚ ਸ਼ਾਮਿਲ ਹੋਏ ਹਨ ਸਗੋਂ ਟਿੱਪਣੀਕਾਰ ਦੇ ਤੌਰ ਤੇ ਕਈ ਸਮਾਗਮਾਂ ਵਿੱਚ ਬੁਲਾਏ ਜਾਣ ਲੱਗੇ ।ਜੇਡੀ ਵਾਂਸ ਤੋਂ ਇੰਨ੍ਹਾਂ ਸਮਾਗਮਾਂ ਵਿੱਚ ਉਮੀਦ ਕੀਤੀ ਜਾਂਦੀ ਕਿ ਉਹ ਟਰੰਪ ਦੇ ਵਾਈਟ ਅਤੇ ਵਰਕਿੰਗ ਕਲਾਸ ਵੋਟਰਾਂ @ਤੇ ਕਹੀਆਂ ਗੱਲਾਂ @ਤੇ ਟਿੱਪਣੀਆਂ ਦੇਣ ।ਉਦੋਂ ਜੇਡੀ ਵਾਂਸ ਟਰੰਪ ਦੀ ਅਲੋਚਨਾ ਦਾ ਕੋਈ ਮੌਕਾ ਨਹੀਂ ਛੱਡਦੇ ।ਅਕਤੂਬਰ 2016 ਦੇ ਇੱਕ ਇੰਟਰਵਿਊ ਵਿੱਚ ਜੇਡੀ ਵਾਂਸ ਨੇ ਕਿਹਾ ਸੀ- ਮੈਨੂੰ ਲੱਗਦਾ ਹੈ ਕਿ ਇਸ ਚੋਣ ਦਾ ਨਕਾਰਾਤਮਕ ਅਸਰ ਹੋ ਰਿਹਾ ਹੈ, ਖ਼ਾਸ ਕਰਕੇ ਵਾਈਟ ਵਰਕਿੰਗ ਕਲਾਸ ਉੱਤੇ ।ਵਾਂਸ ਨੇ ਕਿਹਾ ਸੀ- ਹੋ ਇਹ ਰਿਹਾ ਹੈ ਕਿ ਲੋਕਾਂ ਨੂੰ ਇੱਕ-ਦੂਜੇ @ਤੇ ਉਂਗਲ ਚੁੱਕਣ ਦਾ ਬਹਾਨਾ ਮਿਲ ਜਾਂਦਾ ਹੈ, ਕਦੇ ਮੈਕਸੀਕਨ ਸ਼ਰਨਾਰਥੀਆਂ ਦੇ ਵੱਲੋਂ,ਕਦੇ ਚੀਨੀ ਵਪਾਰ ਅਤੇ ਕਦੇ ਕਿਸੇ ਹੋਰ ਵੱਲੋਂ

ਰਾਜਨੀਤੀ ਵਿੱਚ ਕਿਵੇਂ ਆਏ ਵਾਂਸ

ਸਾਲ 2017 ਵਿੱਚ ਵੈਂਸ ਓਹਾਇਓ ਪਰਤ ਆਏ ਅਤੇ ਇੱਕ ਕੰਪਨੀ ਵਿੱਚ ਕੰਮ ਕਰਨ ਲੱਗੇ ਸਨਜੇਡੀ ਵਾਂਸ ਦੇ ਸਿਆਸਤ ਵਿੱਚ ਆਉਣ ਦੀਆਂ ਕਨਸੋਆਂ ਲੰਬੇ ਸਮੇਂ ਤੋਂ ਚੱਲੀਆਂ ਆ ਰਹੀਆਂ ਸਨ,ਪਰ ਇਹ ਹਕੀਕਤ ਉਦੋਂ ਬਣੀ ਜਦੋਂ ਓਹਾਇਓ ਤੋਂ ਰਿਪਬਲਿਕਨ ਸੀਨੇਟਰ ਰੌਬ ਪੋਰਟਮੈਨ ਨੇ 2022 ਵਿੱਚ ਦੋਬਾਰਾ ਨਾ ਲੜਣ ਦਾ ਫੈਸਲਾ ਲਿਆ ।ਸ਼ੁਰੂਆਤ ਵਿੱਚ ਜੇਡੀ ਵਾਂਸ ਦਾ ਪ੍ਰਚਾਰ ਕਾਫੀ ਸੁਸਤ ਚੱਲ ਰਿਹਾ ਸੀ ਪਰ ਇਸ ਨੂੰ ਤੇਜ਼ ਸ਼ੁਰੂਆਤ ਉਦੋਂ ਮਿਲੀ ਜਦੋਂ ਜੇਡੀ ਵਾਂਸ ਦੇ ਸਾਬਕਾ ਬੌਸ ਨੇ ਇੱਕ ਕਰੋੜ ਡਾਲਰਾਂ ਨਾਲ ਉਨ੍ਹਾਂ ਦੀ ਮਦਦ ਕੀਤੀਜੇਕਰ ਜੇਡੀ ਵਾਂਸ ਦੀ ਰਾਹ ਵਿੱਚ ਰੋੜੇ ਉਹ ਪੁਰਾਣੇ ਬਿਆਨ ਸਨ, ਜੋ ਉਨ੍ਹਾਂ ਨੇ ਟਰੰਪ ਦੀ ਅਲੋਚਨਾ ਵਿੱਚ ਦਿੱਤੇ ਸਨ, ਓਹਾਇਓ ਵਿੱਚ ਰਿਪਬਲਿਕਨਸ ਦੀ ਕਾਫੀ ਗਿਣਤੀ ਹੈ ।ਜੇਡੀ ਵਾਂਸ ਨੇ ਆਪਣੇ ਪੁਰਾਣੇ ਬਿਆਨਾਂ ਦੇ ਲਈ ਮੁਆਫੀ ਮੰਗੀ ਅਤੇ ਟਰੰਪ ਦਾ ਸਮਰਥਨ ਹਾਸਿਲ ਕਰਨ ਵਿੱਚ ਉਹ ਕਾਮਯਾਬ ਰਹੇ ।ਇਸ ਪ੍ਰੀਕਿਰਿਆ ਵਿੱਚ ਵਾਂਸ @ਅਮਰੀਕਾ ਨੂੰ ਫਿਰ ਤੋਂ ਮਹਾਨ ਬਣਾਉਂਗੇ@ ਦੀ ਸਿਆਸਤ ਵਿੱਚ ਅਹਿਮ ਭੂਮਿਕਾ ਵਾਲੇ ਖਿਡਾਰੀ ਬਣ ਗਏ । ਉਹ ਟਰੰਪ ਦੇ ਏਜੰਡੇ ਨੂੰ ਹੀ ਅੱਗੇ ਵਧਾਉਣ ਦੀ ਕੋਸ਼ਿਸ਼ ਵਿੱਚ ਲੱਗੇ ।ਇਸੇ ਦਾ ਨਤੀਜਾ ਹੈ ਕਿ ਉਹ ਦੁਨੀਆਂ ਦੇ ਦੂਜੇ ਸਭ ਤੋਂ ਤਾਕਤਵਰ ਮੰਨੇ ਜਾਣ ਵਾਲੇ ਅਹੁਦੇ ਦੀ ਰੇਸ ਵਿੱਚ ਸ਼ਾਮਿਲ ਹੋ ਗਏ।

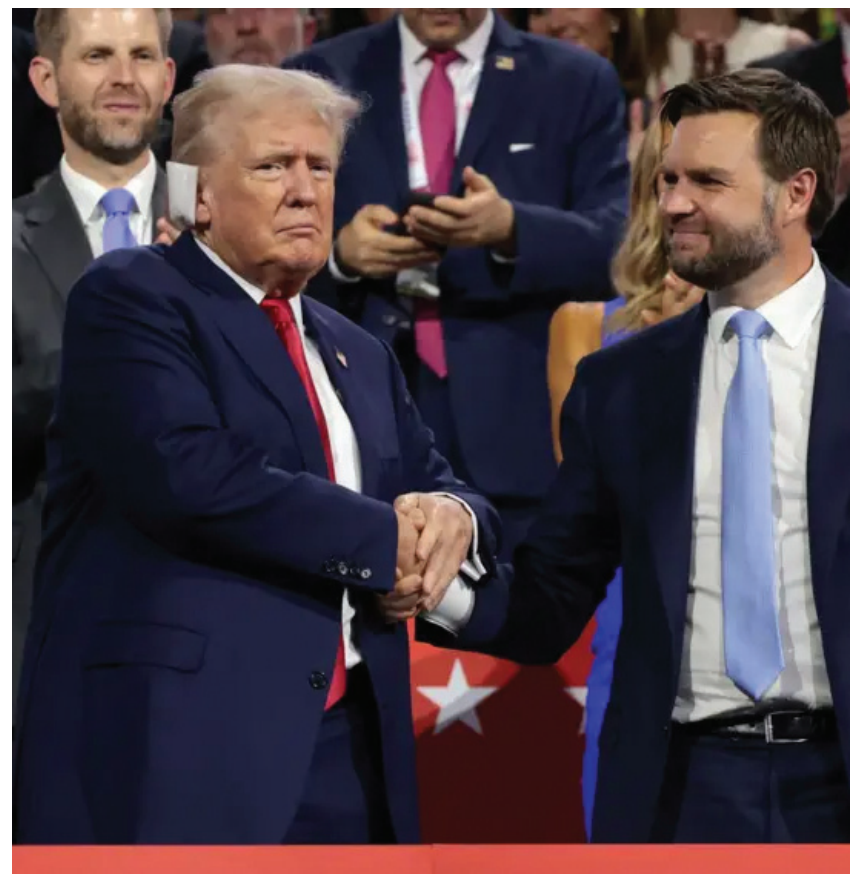

ਕਿਤਾਬ, ਜਿਸ ਨੇ ਕੀਤਾ ਜੇਡੀ ਵਾਂਸ ਨੂੰ ਮਸ਼ਹੂਰ

ਜੇਮਜ਼ ਡੇਵਿਡ ਬੋਮੈਨ ਮਤਲਬ ਜੇਡੀ ਵਾਂਸ ਦਾ ਜਨਮ ਓਹਾਇਓ ਵਿੱਚ ਹੋਇਆ, ਜਦੋਂ ਜੇਡੀ ਛੋਟੇ ਸਨ ਉਦੋਂ ਉਨ੍ਹਾਂ ਦੇ ਪਿਤਾ ਘਰ ਛੱਡ ਕੇ ਚਲੇ ਗਏ ਸੀ ।ਜੇਡੀ ਨੂੰ ਉਨ੍ਹਾਂ ਦੇ ਦਾਦਾ, ਦਾਦੀ ਨੇ ਪਾਲਿਆ, ਜੇਡੀ ਉਨ੍ਹਾਂ ਨੂੰ ਮੰਮਾ ਅਤੇ ਪਾਪਾ ਬੁਲਾਉਂਦੇ ਸਨ ।2016 ਦੇ ਆਪਣੀ ਯਾਦਾਂ ਦੀ ਕਿਤਾਬ @ਹਿਲਬਿਲੀ ਏਲੀਗੀ@ ਵਿੱਚ ਜੇਡੀ ਵਾਂਸ ਨੇ ਆਪਣੇ ਦਾਦਾ, ਦਾਦੀ ਬਾਰੇ ਪੂਰੀ ਸੰਵੇਦਨਸ਼ੀਲਤਾ ਨਾਲ ਲਿਖਿਆ ਸੀ ।ਜੇਡੀ ਵਾਂਸ ਓਹਾਇਓ ਦੇ ਮਿਡਿਲ ਟਾਊਨ ਤੋਂ ਹਨ, ਜੇਕਰ ਉਹ ਆਪਣੇ ਪਰਿਵਾਰ ਦੀਆਂ ਜੜ੍ਹਾਂ ਪਰਬਤੀ ਇਲਾਕੇ ਏਪਲਾਚਿਆ ਦੀਆਂ ਦੱਸਦੇ ਹਨ, ਇਹ ਅਮਰੀਕਾ ਦੇ ਸਭ ਤੋਂ ਗਰੀਬ ਇਲਾਕਿਆਂ ਵਿੱਚੋਂ ਇੱਕ ਹੈ ।ਜੇਡੀ ਵਾਂਸ ਨੇ ਇਸ ਅਡੀਸ਼ਨ ਵਿੱਚ ਆਪਣੇ ਦੋਸਤਾਂ, ਪਰਿਵਾਰ ਦੇ ਲਈ ਬੁਰੇ ਫੈਸਲਿਆਂ ਦੇ ਬਾਰੇ ਵਿੱਚ ਲਿਖਿਆ ਹੈ, ਜੇਡੀ ਵਾਂਸ ਨੇ ਰੂੜੀਵਾਦੀ ਰੁਖ਼ ਵੀ ਅਪਨਾਇਆ । ਵਾਂਸ ਨੇ ਇੰਨ੍ਹਾਂ ਲੋਕਾਂ ਨੂੰ ਸਰਕਾਰੀ ਮਦਦ @ਤੇ ਨਿਰਭਰ, ਖਰਚੀਲਾ ਅਤੇ ਨਿਕੰਮਾ ਦੱਸਿਆ ਸੀ ।ਵਾਂਸ ਨੇ ਲਿਖਿਆ ਕਿ ਏਪਲਾਚਿਆ ਦੇ ਲੋਕ ਖ਼ਰਾਬ ਹਲਾਤ ਵਿੱਚ ਅਤੇ ਬਦਤਰ ਤਰੀਕੇ ਨਾਲ ਪੇਸ਼ ਆਉਂਦੇ ਹਨ ਜਾਂ ਪ੍ਰਤੀਕਿਰਿਆ ਦਿੰਦੇ ਹਨ, ਇਹ ਲੋਕ ਅਜਿਹੇ ਸੱਭਿਆਚਾਰ ਤੋਂ ਆਏ ਲੋਕ ਸਨ, ਜੋ ਕਿਸੇ ਹਲਾਤ ਨਾਲ ਨਜਿੱਠਣ ਦੀ ਬਜਾਏ ਉਸ ਤੋਂ ਦੂਰੀ ਬਣਾਉਣ @ਤੇ ਜ਼ੋਰ ਦਿੰਦੇ ।ਕਿਤਾਬ ਵਿੱਚ ਵਾਂਸ ਨੇ ਲਿਖਿਆ-ਸੱਚ ਕੌੜਾ ਹੁੰਦਾ ਹੈ ਅਤੇ ਪਹਾੜੀ ਲੋਕਾਂ ਦੇ ਲਈ ਸਭ ਤੋਂ ਕਠੋਰ ਸੱਚ ਉਹ ਹੈ, ਜੋ ਉਨ੍ਹਾਂ ਨੂੰ ਖੁਦ ਕਹਿਣਾ ਚਾਹੀਦਾ ।ਇਸ ਕਿਤਾਬ ਨੇ ਵਾਂਸ ਨੂੰ ਨਵੇਂ ਪੱਧਰ ਉੱਤੇ ਪਛਾਣ ਦਿੱਤੀ, ਇਹ ਕਿਤਾਬ ਹੁਣ ਬੈਸਟ ਸੈਲਰ ਬਣ ਚੁੱਕੀ ਹੈ ।ਕਿਤਾਬ ਦੇ ਆਉਣ ਤੋਂ ਪਹਿਲਾਂ ਜੇਡੀ ਵੈਂਸ ਮਿਡਿਲ ਟਾਊਨ ਤੋਂ ਬਾਹਰ ਨਿਕਲ ਚੁੱਕੇ ਸਨ ।ਪਹਿਲਾਂ ਯੂਐੱਸ ਮਰੀਨ, ਫਿਰ ਇਰਾਕ ਵਿੱਚ ਤੈਨਾਤੀ, ਬਾਅਦ ਵਿੱਚ ਓਹਾਇਓ ਸਟੇਟ ਯੂਨੀਵਰਸਿਟੀ ਅਤੇ ਯੇਲ ਲਾਅ ਸਕੂਲ ਬਾਅਦ ਦੇ ਦਿਨਾਂ ਵਿੱਚ ਜੇਡੀ ਵਾਂਸ ਕੈਲੀਫੋਰਨੀਆ ਵਿੱਚ ਨਿਵੇਸ਼ਕ ਦੀ ਨੌਕਰੀ ਕਰਨ ਲੱਗੇ ।

Preetnama

ਪ੍ਰੀਤਨਾਮਾ
ਖ਼ਰਾ ਸੱਚ

Khara Sach

On our English language New Website
WWW.PREET NEWS.COM

Cheif Editor
Pritpal Kaur
+1 201-312-4180

Vol 4, Issue 262

Website: www.preetnama.com Email preetnamausa@gmail.com

19 JULY TO 25 JULY, 2024

Event Master Team Organized super successful "Teeyan Da Melaî in The Royal Palm NewYork

ਸਤਵਿੰਦਰ ਬਿਟੀ ਨੇ ਦੀ ਗਾਇਕੀ ਨੇ ਲਾਈਆਂ ਰੌਣਕਾਂ

ਡਾਕਟਰ ਪ੍ਰਭਸ਼ਰਨ ਕੌਰ ਅਤੇ ਮੋਨਿਕਾ ਗਿੱਲ ਨੇ ਵੀ ਸ਼ਾਨਦਾਰ ਹਾਜ਼ਰੀ

ਨਿਊਯਾਰਕ – ਦੇਸ਼ੋਂ ਪ੍ਰਦੇਸ਼ ਹੋਏ ਸਾਡੇ ਪੰਜਾਬੀਆਂ ਮਨ ਦਿਲ ਤਾ ਪੰਜਾਬ ਵਿੱਚ ਹੈ । ਪੰਜਾਬ ਦੇ ਰੰਗਲੇ ਸੱਭਿਆਚਾਰ ਤੇ ਮਿੱਟੀ ਦੀ ਮਹਿਕ ਹੀ ਅਜਿਹੀ ਹੈ ਕੋਈ ਚਾਹ ਕੇ ਵੀ ਇਸ ਤੋਂ ਦੂਰ ਨਹੀਂ ਰਹਿ ਸਕਦਾ । ਮਾਡਰਨਤਾ ਦੇ ਰੰਗ ਰੰਗੇ ਸਾਡੇ ਪੰਜਾਬੀ ਅੱਜ ਭਾਵੇ ਵਿਰਸੇ ਤੋਂ ਵਿੱਛੜ ਰਹੇ ਹਨ ਪਰ ਸਾਡੇ ਵਿਦੇਸ਼ ਵਸਦੇ ਪੰਜਾਬੀਆਂ ਨੇ ਸਾਡੇ ਅਮੀਰ ਵਿਰਸੇ ਦੀ ਮਹਿਕ ਨੂੰ ਵਿਦੇਸ਼ਾਂ ਵਿੱਚ ਪੂਰੀ ਤਰਾਂ ਮਹਿਕਾਂ ਕੇ ਰੱਖਿਆ ਹੈ । ਤਾਜ਼ਾ ਮਿਸਾਲ Long Island NewYork ਧੂਮ ਧਾਮ ਨਾਲ ਸੰਪੰਨ ਹੋਇਆ ਤੀਆਂ ਦਾ ਮੇਲਾ ਜੋ Event Master & Humanity First Organisations ਵੱਲੋਂ ਕਰਵਾਇਆ ਗਿਆ । ਇਸ ਮੇਲੇ ਦੀ ਸਭ ਤੋਂ ਵੱਡੀ ਵਿਸ਼ੇਸ਼ਤਾ Free Entry ਸੀ । ਮੇਲੇ ਵਿੱਚ ਨਿਊਯਾਰਕ ਵਸਦੀਆ ਪੰਜਾਬਣਾ ਹੀ ਨਹੀਂ ਸਗੋਂ ਹੋਰ ਕਿਮਊਨਿਇਟੀਆ ਦੀ ਔਰਤਾਂ ਵੀ ਸਜ ਧਜ ਕੇ ਪਹੁੰਚੀਆਂ ਅਤੇ ਪੰਜਾਬੀ ਕਲਚਰ ਦਾ ਆਨੰਦ ਮਾਣਿਆ । ਡਾਕਟਰ ਪ੍ਰਭਸ਼ਰਨ ਕੌਰ ਜੋ ਪੰਜਾਬੀ ਬੋਲੀਆਂ ਦੇ ਬਾਬਾ ਬੋਹੜ ਸਟੇਟ ਅਵਾਰਡ ਨਾਲ ਸਨਮਾਨਿਤ ਹਨ , ਉਹ ਵੀ ਭਾਰਤ ਤੇ ਵਿਸ਼ੇਸ਼ ਤੋਰ ਤੇ ਇਸ ਤੀਆਂ ਦੇ ਮੇਲੇ ਵਿੱਚ ਪਹੁੰਚੇ । ਮਿਸ ਮੋਨਿਕਾ ਗਿੱਲ (ਮਾਡਲ ਅਤੇ ਐਕਟਰਸ) ਨੇ ਵੀ ਆਪਣੀ ਖ਼ੂਬਸੂਰਤੀਆ ਦੀ ਅਦਾਵਾਂ ਨਾਲ ਸਾਰਿਆਂ ਦਾ ਮਨ ਮੋਹਿਆ । ਮੇਲੇ ਵਿੱਚ ਪੰਜਾਬੀ ਫੈਸ਼ਨ ਸ਼ੋਅ ਅਤੇ ਮਿਸ ਪੰਜਾਬਣ ਤੇ ਮਿਸ ਛੋਟੀ ਪੰਜਾਬਣ ਪ੍ਰਤਿਯੋਗਤਾ ਵੀ ਕਰਵਾਈ ਗਈ । ਸਜੀਆਂ ਧੱਜੀਆਂ ਮੁਟਿਆਰਾਂ ਨੇ ਜਿੱਥੇ ਗਿੱਧੇ ਵਿੱਚ ਧਮਾਲਾਂ ਪਾਈਆਂ ਉੱਥੇ ਹੀ ਪੰਜਾਬੀ ਖਾਣੇ ਦਾ ਅਨੰਦ ਮਾਣਿਆ । ਇਸ ਮੇਲੇ ਵਿੱਚ ਲਗਭਗ 20 ਦੇ ਕਰੀਬ ਵੈਂਡਰਾ ਨੇ ਆਪਣੇ ਖ਼ੂਬਸੂਰਤ ਸਮਾਨ ਦੇ ਬੂਥ ਲਗਾਏ ਜਿੱਥੋਂ ਸਭਨੇ ਖ਼ੂਬ। ਖਰੀਦਦਾਰੀ ਵੀ ਕੀਤੀ । ਮੇਲੇ ਦੇ ਮੁੱਖ ਪ੍ਰਬੰਧਕ ਉਂਕਾਰ ਸਿੰਘ ਅਤੇ ਸਮੂਹ ਟੀਮ ਸਫਲਤਾ ਪੂਰਵਕ ਸੰਪੰਨ ਹੋਏ ਇਸ ਮੇਲੇ ਲਈ ਵਧਾਈ ਦੀ ਪਾਤਰ ਹੈ । ਜਿਕਰਯੋਗ ਹੈ ਕਿ Onkar Singh ਆਪਣੇ ਪੰਜਾਬ ਦੀ ਦਿਲੋਂ ਸੇਵਾ ਕਰ ਰਹੇ ਹਨ ਅਤੇ ਆਪਣੇ ਕਲਚਰ ਨੋ ਵਿਦੇਸ਼ ਦੀ ਧਰਤੀ ਤੇ ਫੈਲਾਉਣ ਵਿੱਚ ਬਹੁੱਤ ਵੱਡਾ ਯੋਗਦਾਨ ਪਾ ਰਹੇ ਹਨ । ਆਉ ਵੇਖਦੇ ਹਾਂ ਪ੍ਰੀਤਨਾਮਾ ਮੀਡੀਆ ਵੱਲੋਂ ਕੀਤੇ ਗਈ ਵਿਸ਼ੇਸ਼ ਕਵਰੇਜ ।

Preetnama

ਪ੍ਰੀਤਨਾਮਾ

ਖ਼ਰਾ ਸੱਚ

Khara Sach

On our English language New Website
WWW.PREET NEWS.COM

Cheif Editor
Pritpal Kaur
+1 201-312-4180

Vol 4, Issue 262

Website: www.preetnama.com Email preetnamausa@gmail.com

19 JULY TO 25 JULY, 2024

Event Master Team Organized super successful "Teeyan Da Melaî in The Royal Palm NewYork

Preetnama

ਪ੍ਰੀਤਨਾਮਾ

ਖ਼ਰਾ ਸੱਚ

Khara Sach

On our English language New Website
WWW.PREET NEWS.COM

Cheif Editor
Pritpal Kaur
+1 201-312-4180

Vol 4, Issue 262

Website: www.preetnama.com Email preetnamausa@gmail.com

19 JULY TO 25 JULY, 2024

Event Master Team Organized super successful "Teeyan Da Melaî in The Royal Palm NewYork

Preetnama

ਪ੍ਰੀਤਨਾਮਾ

ਖ਼ਰਾ ਸੱਚ

Khara Sach

On our English language New Website
WWW.PREET NEWS.COM

Cheif Editor
Pritpal Kaur
+1 201-312-4180

Vol 4, Issue 262

Website: www.preetnama.com Email preetnamausa@gmail.com

19 JULY TO 25 JULY, 2024

Event Master Team Organized super successful "Teeyan Da Melaî in The Royal Palm NewYork

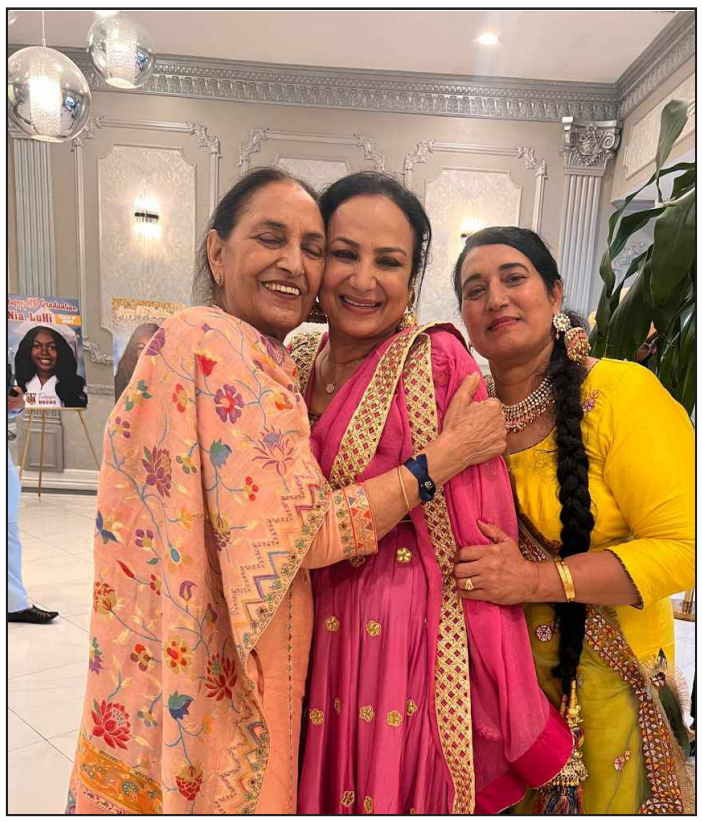

Preetnama

ਪ੍ਰੀਤਨਾਮਾ

ਖ਼ਰਾ ਸੱਚ

Khara Sach

On our English language New Website
WWW.PREET NEWS.COM

Cheif Editor
Pritpal Kaur
+1 201-312-4180

Vol 4, Issue 262

Website: www.preetnama.com Email preetnamausa@gmail.com

19 JULY TO 25 JULY, 2024

Event Master Team Organized super successful "Teeyan Da Melaî in The Royal Palm NewYork

Preetnama

ਪ੍ਰੀਤਨਾਮਾ

ਖ਼ਰਾ ਸੱਚ

Khara Sach

On our English language New Website
WWW.PREET NEWS.COM

Cheif Editor
Pritpal Kaur
+1 201-312-4180

Vol 4, Issue 262

Website: www.preetnama.com Email preetnamausa@gmail.com

19 JULY TO 25 JULY, 2024

Event Master Team Organized super successful "Teeyan Da Melaî in The Royal Palm NewYork

Preetnama

Khara Sach

ਪ੍ਰੀਤਨਾਮਾ

ਖ਼ਰਾ ਸੱਚ

On our English language New Website
WWW.PREET NEWS.COM

Cheif Editor
Pritpal Kaur
+1 201-312-4180

Vol 4, Issue 262

Website: www.preetnama.com Email preetnamausa@gmail.com

19 JULY TO 25 JULY, 2024

Event Master Team Organized super successful "Teeyan Da Melaî in The Royal Palm NewYork

ਟਰੰਪ 'ਤੇ ਜਾਨਲੇਵਾ ਹਮਲਾ: ਕੌਣ ਹੈ 20 ਸਾਲਾ ਥੌਮਸ ਮੈਥਿਊ ਕਰੂਕਸ, ਜਿਸ ਨੇ ਚਲਾਈ ਸੀ ਗੋਲੀ

ਅਮਰੀਕਾ ਦੇ ਪੈਨਸਿਲਵੇਨੀਆ ਦੇ ਪਿਟਸਬਰਗ ਦਾ ਬੈਥਲ ਪਾਰਕ ਉਦੋਂ ਤੋਂ ਚਰਚਾ ਵਿੱਚ ਹੈ ਜਦੋਂ ਤੋਂ ਐਫਬੀਆਈ ਨੇ ਸਾਬਕਾ ਰਾਸ਼ਟਰਪਤੀ ਡੌਨਲਡ ਟਰੰਪ 'ਤੇ ਹਮਲਾ ਕਰਨ ਵਾਲੇ ਥੌਮਸ ਮੈਥਿਊ ਕਰੂਕਸ ਦਾ ਨਾਮ ਦੱਸਿਆ ਹੈ । ਜਾਂਚ ਵਿੱਚ ਇਹ ਮੰਨਿਆ ਜਾ ਰਿਹਾ ਹੈ ਕਿ ਕਰੂਕਸ ਕੋਲ ਸੈਮੀ ਆਟੋਮੈਟਿਕ ਏਆਰ-15 ਰਾਇਫਲ ਸੀ, ਜਿਸ ਨਾਲ ਉਸ ਨੇ ਸਾਬਕਾ ਰਾਸ਼ਟਰਪਤੀ 'ਤੇ ਉਦੋਂ ਗੋਲੀਆਂ ਚਲਾਈਆਂ ਜਦੋਂ ਉਹ ਪੈਨਸਿਲਵੇਨੀਆ ਦੇ ਬਟਲਰ ਵਿੱਚ ਭੀੜ ਨੂੰ ਸੰਬੋਧਨ ਕਰ ਰਹੇ ਸਨ, ਹਮਲੇ ਵਿੱਚ ਇੱਕ ਦਰਸ਼ਕ ਦੀ ਮੌਤ ਹੋ ਗਈ ਜਦੋਂ ਕਿ 2 ਫੱਟੜ ਹਨ ।ਅਧਿਕਾਰੀਆਂ ਨੇ ਦੱਸਿਆ ਕਿ ਰਸੋਈ ਵਿੱਚ ਕੰਮ ਕਰਨ ਵਾਲੇ 20 ਸਾਲ ਦੇ ਮੁੰਡੇ ਨੂੰ ਸੀਕ੍ਰੇਟ ਸਰਵਿਸ ਸਨਾਇਪਰ ਨੇ ਮੌਕੇ 'ਤੇ ਗੋਲੀ ਮਾਰਕੇ ਮਾਰ ਦਿੱਤਾ ਸੀ ।ਹਾਲਾਂਕਿ, ਉਸਦੇ ਜੱਦੀ ਸ਼ਹਿਰ ਵਿੱਚ ਗੁਆਂਢੀ ਸਦਮੇ ਵਿੱਚ ਹਨ। ਉਹ ਇਹ ਸਮਝਣ ਵਿੱਚ ਅਸਮਰੱਥ ਹਨ ਕਿ ਆਖ਼ਿਰ ਇੱਕ ਸ਼ਾਂਤ ਨੌਜਵਾਨ ਨੂੰ ਗੋਲੀਬਾਰੀ ਦਾ ਦੋਸ਼ੀ ਕਿਵੇਂ ਬਣਾਇਆ ਗਿਆ ਹੈ।ਐਫਬੀਆਈ ਨੇ ਦੱਸਿਆ ਹੈ ਕਿ ਸਿਰਫ ਕਰੂਕਸ ਹੀ ਸਾਬਕਾ ਰਾਸ਼ਟਰਪਤੀ ਦੇ ਕਤਲ ਦੀ ਕੋਸ਼ਿਸ਼ ਵਿੱਚ ਸ਼ਾਮਲ ਸੀ ਅਤੇ ਜਾਂਚ ਚੱਲ ਰਹੀ ਹੈ।

ਉਸ ਨੇ ਅਜਿਹਾ ਕਿਉਂ ਕੀਤਾ ?

ਕਰੂਕਸ ਦੀ ਪਛਾਣ ਕਰਨ ਤੋਂ ਬਾਅਦ ਹੁਣ ਪੁਲਿਸ ਅਤੇ ਏਜੰਸੀਆਂ ਹਮਲੇ ਪਿੱਛੇ ਉਸਦਾ ਮਕਸਦ ਪਤਾ ਕਰਨ ਵਿੱਚ ਲੱਗੀਆਂ ਹਨ ।ਪਿਟਸਬਰ ਵਿੱਚ ਐੱਫਬੀਆਈ ਦੇ ਸਪੈਸ਼ਲ ਏਜੰਟ ਕੇਵਿਨ ਰੋਜੈਕ ਨੇ ਸ਼ਨਿੱਚਰਵਾਰ ਰਾਤ ਨੂੰ ਦੱਸਿਆ, ਸਾਨੂੰ ਅਜੇ ਉਸ ਦੇ ਮਕਸਦ ਬਾਰੇ ਪਤਾ ਨਹੀਂ ਲੱਗਿਆ ਹੈ।ਕੇਵਿਨ ਰੋਜੈਕ ਨੇ ਕਿਹਾ ਕਿ ਜਾਂਚ ਜਾਰੀ ਹੈ ਇਹ ਕਈ ਮਹੀਨੇ ਚੱਲ ਸਕਦੀ ਹੈ। ਜਾਂਚਕਰਤਾ ਲਗਾਤਾਰ ਕੰਮ ਕਰਨਗੇ ਅਤੇ ਇਹ ਪਤਾ ਲਾਉਣਗੇ ਕਿ ਕਰੂਕਸ ਦਾ ਮਕਸਦ ਕੀ ਸੀ ।ਸੀਐਨਐਨ ਨਾਲ ਗੱਲ ਕਰਦਿਆਂ ਕਰੂਕਸ ਦੇ ਪਿਤਾ ਮੈਥਿਊ ਕਰੂਕਸ ਨੇ ਦੱਸਿਆ ਕਿ ਉਹ ਸਮਝਣ ਦੀ ਕੋਸ਼ਿਸ਼ ਕਰ ਰਹੇ ਹਨ ਕਿ ਆਖ਼ਰ ਹੋ ਕੀ ਰਿਹਾ ਹੈ , ਪਰ ਉਦੋਂ ਤੱਕ ਇੰਤਜ਼ਾਰ ਕਰਨਗੇ ਜਦੋਂ ਤੱਕ ਆਪਣੇ ਪੁੱਤਰ ਬਾਰੇ ਲਾਅ ਇਨਫੋਰਸਮੈਂਟ ਨਾਲ ਗੱਲ ਨਹੀਂ ਕਰ ਲੈਂਦੇ ।ਐੱਫਬੀਆਈ ਦੇ ਮੁਤਾਬਕ ਕਰੂਕਸ ਦਾ ਪਰਿਵਾਰ ਜਾਂਚਕਰਤਾਵਾਂ ਦੇ ਨਾਲ ਸਹਿਯੋਗ ਕਰ ਰਿਹਾ ਹੈ। ਪੁਲਿਸ ਨੇ ਕਰੂਕਸ ਦੇ ਘਰ ਨੂੰ ਜਾਣ ਵਾਲੀ ਸੜਕ ਬੰਦ ਕਰ ਦਿੱਤੀ ਹੈ ਜਿੱਥੇ ਉਹ ਆਪਣੇ ਮਾਪਿਆਂ ਨਾਲ ਰਹਿੰਦਾ ਸੀ ।ਗੁਆਂਢੀ ਨੇ ਸੀਬੀਐੱਸ ਨੂੰ ਦੱਸਿਆ ਕਿ ਅਧਿਕਾਰੀਆਂ ਨੇ ਬਿਨ੍ਹਾਂ ਕਿਸੇ ਚਿਤਾਵਨੀ ਦੇ ਉਨ੍ਹਾਂ ਨੂੰ ਉੱਥੋਂ ਹਟਾ ਦਿੱਤਾ ਹੈ।ਬੈਥਲ ਪਾਰਕ ਪੁਲਿਸ ਨੇ ਕਿਹਾ ਕਿ ਕਰੂਕਸ ਦੇ ਘਰ ਦੇ ਆਲੇ-ਦੁਆਲੇ ਬੰਬ ਹੋਣ ਬਾਰੇ ਜਾਂਚ ਪੜਤਾਲ ਕੀਤੀ ਜਾ ਰਹੀ ਸੀ।ਸੜਕਾਂ 'ਤੇ ਪੁਲਿਸ ਵਾਹਨਾਂ ਦੀ ਤੈਨਾਤੀ ਹੋਣ ਕਰਕੇ ਇਲਾਕੇ ਵਿੱਚ ਪਹੁੰਚ ਬਹੁਤ ਘੱਟ ਕੀਤੀ ਗਈ ਹੈ, ਸਿਰਫ ਉੱਥੇ ਰਹਿਣ ਵਾਲੇ ਲੋਕਾਂ ਨੂੰ ਹੀ ਆਉਣ-ਜਾਣ ਦੀ ਇਜਾਜ਼ਤ ਹੈ ।ਲਾਅ ਇਨਫੋਰਸਮੈਂਟ ਦੇ ਸੂਤਰਾਂ ਨੇ ਸੀਬੀਐੱਸ ਨੂੰ ਦੱਸਿਆ ਕਿ ਉਹ ਮੰਨਦੇ ਹਨ ਕਿ ਗੋਲੀਬਾਰੀ ਦੀ ਵਿਉਂਤ ਕੁਝ ਹੱਦ ਤੱਕ ਪਹਿਲਾਂ ਹੋਈ ਸੀ।ਹਾਲਾਂਕਿ ਵਿਉਂਤ ਬਣਾਉਣ ਵਿੱਚ ਕਿੰਨਾ ਵਕਤ ਲੱਗਿਆ, ਇਹ ਜਾਂਚ ਦਾ ਵਿਸ਼ਾ ਹੈ ।ਪੁਲਿਸ ਦਾ ਇਹ ਮੰਨਣਾ ਹੈ ਕਿ ਉਸ ਨੇ ਇਹ ਇਕੱਲੇ ਕੀਤਾ ਪਰ ਜਾਂਚਕਰਤਾ ਇਹ ਪਤਾ ਲਾਉਣ ਦੀ ਵੀ ਕੋਸ਼ਿਸ਼ ਕਰ ਰਹੇ ਹਨ ਕਿ ਕੀ ਕੋਈ ਉਸ ਦੇ ਨਾਲ ਰੈਲੀ ਵਿੱਚ ਆਇਆ ਸੀ ।

ਕਰੂਕਸ ਦੀ ਕੀ ਸੀ ਸ਼ਖਸੀਅਤ

ਹੁਣ ਤੱਕ, ਸ਼ਸ਼ੋਪੰਜ ਵੀ ਹੈ ਅਤੇ ਸਥਿਤੀ ਵਿਵਾਦਪੂਰਨ ਵੀ ਹੈ -ਤਸਵੀਰ ਸਪਸ਼ਟ ਹੋ ਰਹੀ ਹੈ ਕਿ ਕਰੂਕਸ ਇਨਸਾਨ ਵਜੋਂ ਕਿਹੋ ਜਿਹਾ ਸੀ।ਉਹ ਸਥਾਨਕ ਨੌਜਵਾਨ ਜੋ ਉਸ ਨਾਲ ਸਕੂਲ ਜਾਇਆ ਕਰਦੇ ਸਨ, ਉਨ੍ਹਾਂ ਨੇ ਸਥਾਨਕ ਨਿਊਜ਼ ਆਊਟਲੈਟ ਕੇਡੀਕੇਏ ਨਾਲ ਗੱਲ ਕਰਦਿਆਂ ਦੱਸਿਆ ਕਿ ਉਹ ਇਕੱਲਾ ਰਹਿੰਦਾ ਸੀ ਅਤੇ ਅਕਸਰ ਹੀ ਧੱਕੇਸ਼ਾਹੀ ਦਾ ਸ਼ਿਕਾਰ ਹੁੰਦਾ ਸੀ ।ਬੀਬੀਸੀ ਨਾਲ ਗੱਲ ਕਰਦਿਆਂ ਉਸਦੇ ਇੱਕ ਹੋਰ ਸਾਬਕਾ ਸਹਿਪਾਠੀ ਸਮਰ ਬਾਰਕਲੀ ਨੇ ਉਸ ਨੂੰ ਵੱਖਰਾ ਦੱਸਿਆ, ਉਹ ਦੱਸਦੇ ਹਨ , ਉਸ ਦੇ ਇਮਤਿਹਾਨਾਂ ਵਿੱਚ ਹਮੇਸ਼ਾਂ ਚੰਗੇ ਅੰਕ ਆਉਂਦੇ ਸਨ÷ ਅਤੇ ÷ਇਤਿਹਾਸ ਨਾਲ ਉਸ ਨੂੰ ਕਾਫੀ ਲਗਾਅ ਸੀ।ਉਨ੍ਹਾਂ ਨੇ ਕਿਹਾ ਕਿ ਇਓਂ ਲੱਗਦਾ ਸੀ ਕਿ ਸਰਕਾਰ ਅਤੇ ਇਤਿਹਾਸ ਬਾਰੇ ਉਹ ਸਭ ਕੁਝ ਜਾਣਦਾ ਸੀ।ਉਨ੍ਹਾਂ ਦੱਸਿਆ ਕਿ ਉਸ ਨੂੰ ਅਧਿਆਪਕਾਂ ਵੱਲੋਂ ਬਹੁਤ ਪਸੰਦ ਕੀਤਾ ਜਾਂਦਾ ਸੀ ।ਜਦਕਿ ਬਾਕੀ ਉਸ ਨੂੰ ਸ਼ਾਂਤ ਇਨਸਾਨ ਵਜੋਂ ਜਾਣਦੇ ਸਨ ।ਇੱਕ ਹੋਰ ਸਾਬਕਾ ਸਹਿਪਾਠੀ ਨੇ ਨਾਮ ਗੁਪਤ ਰੱਖੇ ਜਾਣ ਦੀ ਸ਼ਰਤ 'ਤੇ ਦੱਸਿਆ ਕਿ ਮੈਂ ਕਿਸੇ ਬਾਰੇ ਨਹੀਂ ਸੋਚ ਸਕਦਾ ਜੋ ਉਸਨੂੰ ਚੰਗੀ ਤਰ੍ਹਾਂ ਜਾਣਦਾ ਸੀ, ਉਹ ਅਜਿਹਾ ਮੁੰਡਾ ਨਹੀਂ ਸੀ ਜਿਸ ਬਾਰੇ ਮੈਂ ਸੱਚਮੁੱਚ ਸੋਚਦਾ ਸੀ ਪਰ ਉਹ ਠੀਕ ਲੱਗ ਰਿਹਾ ਸੀ।2022 ਵਿੱਚ ਕਰੂਕਸ ਦੇ ਨਾਲ ਗ੍ਰੈਜੁਏਟ ਹੋਣ ਵਾਲੇ ਬੈਥਲ ਪਾਰਕ ਹਾਈ ਸਕੂਲ ਵਰਸਿਟੀ ਰਾਈਫਲ ਟੀਮ ਦੇ ਸਾਬਕਾ ਮੈਂਬਰ ਜੇਮਸਨ ਮੇਅਰ ਨੇ ਦੱਸਿਆ ਕਿ ਉਹ ਟੀਮ ਦਾ ਹਿੱਸਾ ਨਹੀਂ ਬਣ ਸਕਿਆ ਸੀ।ਜੇਮਸਨ ਮੇਅਰਸ ਨੇ ਅਗਾਂਹ ਦੱਸਿਆ , ਕੋਸ਼ਿਸ਼ ਕਰਨ ਦੇ ਬਾਵਜੂਦ ਵੀ ਉਹ ਜੂਨੀਅਰ ਵਰਸਿਟੀ ਟੀਮ ਦਾ ਹਿੱਸਾ ਵੀ ਨਹੀਂ ਬਣ ਸਕਿਆ ਸੀ।ਜੇਮਸਨ ਮੇਅਰਸ ਕਰੂਕਸ ਨੂੰ ਇੱਕ ਆਮ ਮੁੰਡੇ ਦੀ ਤਰ੍ਹਾਂ ਚੇਤੇ ਕਰਦੇ ਹਨ ਜੋ ਕਿਸੇ ਖ਼ਾਸ ਚੀਜ਼ ਲਈ ਮਸ਼ਹੂਰ ਨਹੀਂ ਸੀ। ਉਹ ਚੰਗਾ ਬੱਚਾ ਸੀ ਜੋ ਕਦੇ ਕਿਸੇ ਬਾਰੇ ਮਾੜਾ ਨਹੀਂ ਬੋਲਦਾ ਸੀ ਅਤੇ ਮੈਂ ਕਦੇ ਨਹੀਂ ਸੋਚਿਆ ਸੀ ਕਿ ਉਹ ਕੁਝ ਵੀ ਕਰਨ ਦੇ ਸਮਰੱਥ ਹੈ ਜੋ ਮੈਂ ਉਸਨੂੰ ਪਿਛਲੇ ਕੁਝ ਦਿਨਾਂ ਵਿੱਚ ਕਰਦੇ ਦੇਖਿਆ ਹੈ। ਭਾਈਚਾਰੇ ਦੇ ਲੋਕਾਂ ਨੇ ਕਿਹਾ ਕਿ ਉਹ ਹੈਰਾਨ ਹਨ ਕਿ ਗੋਲੀਬਾਰੀ ਦਾ ਕਥਿਤ ਦੋਸ਼ੀ ਬੈਥਲ ਪਾਰਕ ਦੀਆਂ ਸ਼ਾਂਤ, ਰੁੱਖਾਂ ਨਾਲ ਭਰੀਆਂ ਸੜਕਾਂ ਤੋਂ ਆ ਸਕਦਾ।ਉਨ੍ਹਾਂ ਵਿੱਚ ਜੇਸਨ ਮੈਕੀ ਨਾਮ ਦਾ ਇੱਕ 27 ਸਾਲਾ ਸਥਾਨਕ ਸ਼ਖ਼ਸ ਸੀ, ਜੋ ਕਰੂਕਸ ਨਿਵਾਸ ਦੇ ਨੇੜੇ ਰਹਿੰਦਾ ਸੀ ਅਤੇ ਜਦੋਂ ਕਰੂਕਸ ਵਿਦਿਆਰਥੀ ਸੀ ਉਦੋਂ ਉਹ ਉਸ ਸਕੂਲ ਵਿੱਚ ਕੰਮ ਕਰਿਆ ਕਰਦਾ ਸੀ ।ਜੇਸਨ ਮੈਕੀ ਨੇ ਕਿਹਾ ਇਹ ਸਿਰਫ ਹੈਰਾਨ ਕਰਨ ਵਾਲਾ ਹੈ, ਤੁਸੀਂ ਨਹੀਂ ਸੋਚੋਗੇ ਕਿ ਅਜਿਹੀ ਘਟਨਾ ਤੁਹਾਡੇ ਵਿਹੜੇ ਦੇ ਬਿਲਕੁਲ ਬਾਹਰ ਹੋਵੇਗੀ।

ਕੀ ਉਸ ਨੇ ਕਿਸੇ ਨੂੰ ਮਾਰਿਆ ?

ਗੋਲੀਬਾਰੀ ਵਿੱਚ ਇੱਕ ਸ਼ਖ਼ਸ ਮਾਰਿਆ ਗਿਆ ਜਦਕਿ 2 ਜਖ਼ਮੀ ਹੋ ਗਏ ।ਸੀਬੀਐੱਸ ਨਿਊਜ਼ ਰਿਪੋਰਟ ਮੁਤਾਬਕ ਤਿੰਨੋਂ ਪੀੜਤ ਬਾਲਗ ਆਦਮੀ ਸਨ ਅਤੇ ਰੈਲੀ ਵਿੱਚ ਦਰਸ਼ਕ ਸਨ ।ਐਤਵਾਰ ਨੂੰ ਨਿਊਜ਼ ਕਾਨਫਰੈਂਸ ਵਿੱਚ ਪੈਨਸਿਲਵੇਨੀਆ ਦੇ ਰਾਜਪਾਲ ਜੋਸ਼ ਸ਼ਾਪੀਰੋ ਨੇ ਦੱਸਿਆ ਕਿ ਮ੍ਰਿਤਕ ਦੀ ਪਛਾਣ 50 ਸਾਲ ਦੇ ਵਾਲੰਟੀਅਰ ਫਾਇਰ ਚੀਫ, ਕੋਰੀ ਕੰਪੇਰਾਟੋਰ ਵਜੋਂ ਹੋਈ ਹੈ, ਉਨ੍ਹਾਂ ਦੀ ਮੌਤ ਉਦੋਂ ਹੋਈ ਜਦੋਂ ਉਨ੍ਹਾਂ ਨੇ ਆਪਣੇ ਪਰਿਵਾਰ ਨੂੰ ਬਚਾਉਣ ਲਈ ਛਾਲ ਮਾਰੀ।ਉਨ੍ਹਾਂ ਕਿਹਾ ਕਿ ਕੰਪੇਰਾਟੋਰ ਹੀਰੋ ਵਾਂਗ ਮਰੇ।ਇੱਕ ਗੋ ਫੰਡ ਮੀ ਪੇਜ, ਜੋ ਕਿ ਟਰੰਪ ਦੀ ਮੁਹਿੰਮ ਦੇ ਰਾਸ਼ਟਰੀ ਵਿੱਤ ਨਿਰਦੇਸ਼ਕ ਮੈਰੀਡੀਥ ਓ ਰੂਰਕੇ ਵੱਲੋਂ ਬਣਾਇਆ ਗਿਆ ਹੈ ,ਇਸ ਨੂੰ ਹਮਲੇ ਦੇ ਕੁਝ ਘੰਟਿਆਂ ਬਾਅਦ ਜ਼ਖਮੀਆਂ ਦੇ ਪਰਿਵਾਰਾਂ ਨੂੰ ਦਾਨ ਦੇਣ ਦੇ ਨਾਲ ਸ਼ੁਰੂ ਕੀਤਾ ਗਿਆ ਸੀ। ਇਸ ਵਿੱਚ 2 ਕਰੋੜ 84 ਲੱਖ ਤੋਂ ਵੱਧ ਰੁਪਏ ($340,000) ਇਕੱਠੇ ਹੋ ਚੁੱਕੇ ਹਨ ।ਆਪਣੇ ਟਰੂਥ ਸੋਸ਼ਲ ਪਲੇਟਫਾਰਮ 'ਤੇ ਇੱਕ ਪੋਸਟ ਵਿੱਚ, ਟਰੰਪ ਨੇ ਕਿਹਾ ਕਿ ਉਨ੍ਹਾਂ ਨੂੰ ਇੱਕ ਗੋਲੀ ਲੱਗੀ ਸੀ ਜੋ ਸੱਜੇ ਕੰਨ ਦੇ ਉੱਪਰਲੇ ਹਿੱਸੇ ਨੂੰ ਵਿੰਨ੍ਹਦੀ ਹੋਈ ਗਈ ਅਤੇ ਕਿਹਾ ਕਿ ਉਨ੍ਹਾਂ ਨੇ ਮਹਿਸੂਸ ਕੀਤਾ ਕਿ ਗੋਲੀ ÷ਚਮੜੀ ਵਿੱਚੋਂ ਨਿਕਲ ਕੇ ਗਈ ਹੈ।ਟਰੰਪ ਦੇ ਕੰਨ ਅਤੇ ਚਿਹਰੇ 'ਤੇ ਖ਼ੂਨ ਦਿਖਾਈ ਦੇ ਰਿਹਾ ਸੀ ਕਿਉਂਕਿ ਸੁਰੱਖਿਆ ਅਧਿਕਾਰੀ ਉਨ੍ਹਾਂ ਨੂੰ ਭਜਾ ਕੇ ਲੈ ਗਏ ਸਨ।ਰਿਪਬਲਿਕਨ ਨੈਸ਼ਨਲ ਕਮੇਟੀ (ਆਰਐਨਸੀ) ਦੀ ਵੈੱਬਸਾਈਟ 'ਤੇ ਪ੍ਰਕਾਸ਼ਿਤ ਇੱਕ ਬਿਆਨ ਦੇ ਅਨੁਸਾਰ, ਟਰੰਪ ਠੀਕ ਮਹਿਸੂਸ ਕਰ ਰਹੇ ਹਨ ਅਤੇ ਲਾਅ ਇਨਫੋਰਸਮੈਂਟ ਅਧਿਕਾਰੀਆਂ ਦੇ ਧੰਨਵਾਦੀ ਹਨ।

ਉਹ ਡੌਨਲਡ ਟਰੰਪ ਤੋਂ ਕਿੰਨਾ ਦੂਰ ਸੀ ?

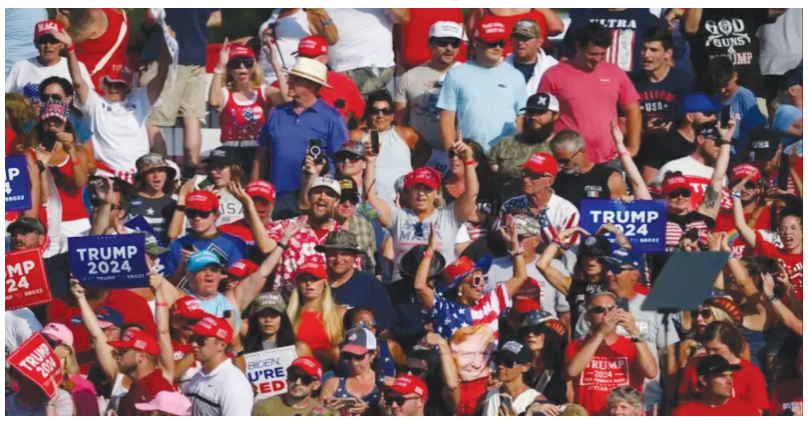

ਇੱਕ ਪ੍ਰਤੱਖਦਰਸ਼ੀ ਨੇ ਬੀਬੀਸੀ ਨੂੰ ਦੱਸਿਆ ਕਿ ਉਸ ਨੇ ਇੱਕ ਸ਼ਖ਼ਸ ਨੂੰ ਦੇਖਿਆ, ਜੋ ਕਰੂਕਸ ਮੰਨਿਆ ਜਾ ਰਿਹਾ, ਜੋ ਛੱਤ ਉੱਤੇ ਮੌਜੂਦ ਸੀ ਅਤੇ ਉਸ ਦੇ ਕੋਲ ਰਾਇਫਲ ਸੀ ਜਿਸ ਨਾਲ ਟਰੰਪ ਉੱਤੇ ਗੋਲੀ ਦਾਗੀ ਗਈ । ਟੀਐੱਮਜੇੱਡ ਵੱਲੋਂ ਹਾਸਿਲ ਕੀਤੀ ਗਈ ਵੀਡੀਓ ਵਿੱਚ ਉਹ ਪਲ ਦੇਖੇ ਗਏ ਜਦੋਂ ਗੋਲੀਬਾਰੀ ਸ਼ੁਰੂ ਹੋਈ ਸੀ । ਸੀਬੀਐਸ ਨਿਊਜ਼ ਦੀਆਂ ਰਿਪੋਰਟਾਂ ਮੁਤਾਬਕ ਹਮਲਾਵਰ ਨੇ ਏਆਰ-ਸਟਾਈਲ ਰਾਇਫਲ ਨਾਲ ਗੋਲੀਬਾਰੀ ਕੀਤੀ।ਲਾਅ ਇਸਫੋਰਸਮੈਂਟ ਸੂਤਰਾਂ ਨੇ ਵੀ ਸੀਬੀਐੱਸ ਨੂੰ ਦੱਸਿਆ ਕਿ ਇੱਕ ਰਾਹਗੀਰ ਨੇ ਜਾਣਕਾਰੀ ਦਿੱਤੀ ਅਤੇ ਪੁਲਿਸ ਵੱਲੋਂ ਸ਼ੱਕੀ ਵਿਅਕਤੀ ਵਜੋਂ ਉਸਦੀ ਪਛਾਣ ਕੀਤੀ ਗਈ ਸੀ,ਪਰ ਗੋਲੀਬਾਰੀ ਸ਼ੁਰੂ ਹੋਣ ਤੋਂ ਪਹਿਲਾਂ ਅਧਿਕਾਰੀ ਉਸ ਨੂੰ ਗੁਆ ਬੈਠੇ।ਭਾਵੇਂ, ਦਿ ਐਫਬੀਆਈ ਨੇ ਕਿਹਾ ਕਿ ਇੱਕਦਮ ਪਤਾ ਨਹੀਂ ਲੱਗਿਆ ਕਿ ਕਿਸ ਤਰ੍ਹਾਂ ਦੇ ਹਥਿਆਰ ਨਾਲ ਗੋਲੀਆਂ ਚੱਲੀਆਂ ਅਤੇ ਕਿੰਨੀਆਂ ਗੋਲੀਆਂ ਚਲਾਈਆਂ ਗਈਆਂ ।ਐਸੋਸੀਏਟਿਡ ਪ੍ਰੈਸ ਨਿਊਜ਼ ਏਜੰਸੀ ਨੇ ਕਿਹਾ ਕਿ ਸੀਕ੍ਰੇਟ ਸਰਵਿਸ ਦੇ ਸਨਾਇਪਰ ਨੇ ਗੋਲੀਆਂ ਚਲਾਈਆਂ ਅਤੇ ਗਨਮੈਨ ਨੂੰ ਮਾਰ ਮੁਕਾਇਆ।ਬਾਅਦ ਵਿੱਚ ਫੁਟੇਜ ਵਿੱਚ ਵੀ ਇਹ ਦੇਖਿਆ ਗਿਆ ਕਿ ਅਧਿਕਾਰੀ ਇਮਾਰਤ ਦੀ ਛੱਤ 'ਤੇ ਮ੍ਰਿਤਕ ਦੇਹ ਲੈਣ ਲਈ ਜਾ ਰਹੇ ਹਨ ।

ਕੌਣ ਸੀ ਥੌਮਸ ਮੈਥਿਊ ਕਰੂਕਸ

ਐਫਬੀਆਈ ਨੇ ਕਿਹਾ ਕਿ ਥੌਮਸ ਕਰੂਕਸ ਕੋਲ ਆਈਡੀ ਨਹੀਂ ਸੀ, ਇਸ ਲਈ ਜਾਂਚ ਵੇਲੇ ਉਸ ਦੀ ਪਛਾਣ ਕਰਨ ਲਈ ਡੀਐਨਏ ਅਤੇ ਚਿਹਰੇ ਦੀ ਪਛਾਣ ਕਰਨ ਵਾਲੀ ਤਕਨੀਕ ਦੀ ਵਰਤੋਂ ਕੀਤੀ ਗਈ। ਉਹ ਪੈਨਸਿਲਵੇਨੀਆ ਦੇ ਬੈਥਲ ਪਾਰਕ ਤੋਂ ਸੀ ਜੋ ਕਤਲ ਦੀ ਕੋਸ਼ਿਸ਼ ਦੀ ਥਾਂ ਤੋਂ ਲਗਭਗ 70 ਕਿਲੋਮੀਟਰ (43 ਮੀਲ) ਦੂਰ ਹੈ। ਇੱਕ ਸਥਾਨਕ ਅਖ਼ਬਾਰ ਦੇ ਅਨੁਸਾਰ, ਗਣਿਤ ਅਤੇ ਵਿਗਿਆਨ ਲਈ 500 ਡਾਲਰ ਦਾ ਇਨਾਮ ਹਾਸਿਲ ਕਰ ਬੈਥਲ ਪਾਰਕ ਹਾਈ ਸਕੂਲ ਤੋਂ 2022 ਵਿੱਚ ਗ੍ਰੈਜੁਏਟ ਹੋਇਆ।ਬੀਬੀਸੀ ਮੁਤਾਬਿਕ ਕਰੂਕਸ ਆਪਣੇ ਘਰ ਤੋਂ ਥੋੜ੍ਹੀ ਦੂਰੀ 'ਤੇ ਇੱਕ ਸਥਾਨਕ ਨਰਸਿੰਗ ਹੋਮ ਦੀ ਰਸੋਈ ਵਿੱਚ ਕੰਮ ਕਰਦਾ ਸੀ।ਯੂਐਸ ਮੀਡੀਆ ਦੇ ਮੁਤਾਬਕ, ਰਾਜ ਦੇ ਵੋਟਰ ਰਿਕਾਰਡ ਦਰਸਾਉਂਦੇ ਹਨ ਕਿ ਉਹ ਇੱਕ ਰਜਿਸਟਰਡ ਰਿਪਬਲਿਕਨ ਸੀ।ਇਹ ਵੀ ਰਿਪੋਰਟ ਕੀਤਾ ਗਿਆ ਕਿ ਉਸ ਨੇ 2021 ਵਿੱਚ ਲਿਬਰਲ ਕੈਂਪੇਨ ਗਰੁੱਪ ਐਕਟ ਬਲੂ ਨੂੰ 15 ਡਾਲਰ ਦੀ ਚੰਦਾ ਦਿੱਤਾ ਸੀ ।ਉਸ ਕੋਲ ਇੱਕ ਸਥਾਨਕ ਸ਼ੂਟਿੰਗ ਕਲੱਬ, ਕਲੇਅਰਟਨ ਸਪੋਰਟਸਮੈਨਜ਼ ਕਲੱਬ ਦੀ ਘੱਟੋ-ਘੱਟ ਇੱਕ ਸਾਲ ਦੀ ਮੈਂਬਰਸ਼ਿਪ ਸੀ।ਐਸੋਸੀਏਟਡ ਪ੍ਰੈਸ ਨਿਊਜ਼ ਏਜੰਸੀ ਦੀ ਰਿਪੋਰਟ ਮੁਤਾਬਕ ਲਾਅ ਇਨਫੋਰਸਮੈਂਟ ਦੇ ਅਧਿਕਾਰੀ ਮੰਨਦੇ ਹਨ ਕਿ ਡੌਨਲਡ ਟਰੰਪ 'ਤੇ ਹਮਲਾ ਕਰਨ ਲਈ ਜੋ ਹਥਿਆਰ ਵਰਤਿਆ ਗਿਆ ਉਹ ਕਰੂਕਸ ਦੇ ਪਿਤਾ ਵੱਲੋਂ ਖਰੀਦਿਆ ਗਿਆ ਸੀ । ਨਾਮ ਗੁਪਤ ਰੱਖੇ ਜਾਣ ਦੀ ਸ਼ਰਤ 'ਤੇ ਬੋਲਦਿਆਂ ਦੋ ਅਧਿਕਾਰੀਆਂ ਨੇ ਨਿਊਜ਼ ਏਜੰਸੀ ਏਪੀ ਨੂੰ ਦੱਸਿਆ ਕਿ ਕਰੂਕਸ ਦੇ ਪਿਤਾ ਨੇ ਹਥਿਆਰ ਕਰੀਬ 6 ਮਹੀਨੇ ਪਹਿਲਾਂ ਖਰੀਦਿਆ ਸੀ ।ਯੂਐਸ ਮੀਡੀਆ ਰਿਪੋਰਟਾਂ ਦੇ ਅਨੁਸਾਰ, ਕਰੂਕਸ ਨੇ ਡੈਮੋਲਸ਼ਨ ਰੈਂਚ ਦੀ ਇੱਕ ਟੀ-ਸ਼ਰਟ ਪਹਿਨੀ ਹੋਈ ਸੀ, ਜੋ ਕਿ ਇੱਕ ਯੂਟਿਊਬ ਚੈਨਲ ਹੈ ਜੋ ਬੰਦੂਕਾਂ ਨਾਲ ਸਬੰਧਿਤ ਸਮੱਗਰੀ ਲਈ ਜਾਣਿਆ ਜਾਂਦਾ ਹੈ।ਇਸ ਚੈਨਲ ਦੇ ਲੱਖਾਂ ਸਬਸਕ੍ਰਾਈਬਰ ਹਨ। ਵੀਡੀਓਜ਼ ਵਿੱਚ ਵੱਖ-ਵੱਖ ਬੰਦੂਕਾਂ ਅਤੇ ਵਿਸਫੋਟਕ ਯੰਤਰਾਂ ਦੀਆਂ ਵੀਡੀਓਜ਼ ਦਿਖਾਈਆਂ ਜਾਂਦੀਆਂ ਹਨ।ਗੋਲੀਬਾਰੀ ਦੇ ਇੱਕ ਦਿਨ ਬਾਅਦ , ਲਾਅ ਇਨਫੋਰਸਮੈਂਟ ਦੇ ਅਧਿਕਾਰੀਆਂ ਨੇ ਯੂਐੱਸ ਵਿੱਚ ਬੀਬੀਸੀ ਦੇ ਸਹਿਯੋਗੀ ਸੀਬੀਐੱਸ ਨੂੰ ਦੱਸਿਆ ਕਿ ਕਰੂਕਸ ਦੇ ਵਾਹਨ @ਤੇ ਸ਼ੱਕੀ ਉਪਕਰਣ ਮਿਲੇ ਹਨ ।ਸੀਬੀਐੱਸ ਮੁਤਾਬਕ, ਸ਼ੱਕੀ ਕੋਲ ਵਪਾਰਕ ਤੌਰ 'ਤੇ ਉਪਲੱਭਧ ਇੱਕ ਉਪਕਰਣ ਸੀ ਜੋ ਡਿਵਾਈਸ ਨੂੰ ਸ਼ੁਰੂ ਕਰਨ ਵਿੱਚ ਸਮੱਰਥ ਲੱਗਦਾ ਹੈ।ਬੰਬ ਟੈਕਨੀਸ਼ੀਅਨ ਨੂੰ ਮੌਕੇ 'ਤੇ ਸੱਦਿਆ ਗਿਆ ਤਾਂ ਜੋ ਮੌਕੇ ਨੂੰ ਸੰਭਾਲਿਆ ਜਾ ਸਕੇ ਅਤੇ ਯੰਤਰਾਂ ਦੀ ਜਾਂਚ ਕੀਤੀ ਜਾ ਸਕੇ।

Preetnama

Khara Sach

ਪ੍ਰੀਤਨਾਮਾ

ਖ਼ਰਾ ਸੱਚ

On our English language New Website
WWW.PREET NEWS.COM

Cheif Editor
Pritpal Kaur
+1 201-312-4180

Vol 4, Issue 262

Website: www.preetnama.com Email preetnamausa@gmail.com

19 JULY TO 25 JULY, 2024

ਹਫਤਾਵਾਰੀ ਪ੍ਰੀਤਨਾਮਾ
Weekly Preetnama
www.preetnama.com
+1 (201) 312-4180

PRITPAL KAUR
Editor-In-Chief
+1 201-312-4180
+1 917-328-8436

ADVISORY BOARD
ਜੋਗਾ ਸਿੰਘ
****
ਜਸਵਿੰਦਰ ਸਿੰਘ ਨਿਊਜਰਸੀ
****
ਗੁਰਮੀਤ ਸਿੰਘ ਧਲਵਾਨ ਸ਼ਿਕਾਗੋ
****
ਜੀ. ਐਸ ਸਿੰਘ ਪੰਜਾਬ
****
ਸੁਜਾਨ ਨਾਗ, ਯੂ.ਐਸ.ਏ.
****
ਸਰਬਜੀਤ ਕੌਰ ਪੰਜਾਬ
****
ਸੁਖਮੰਦਰ ਬਰਾੜ
(ਭਗਤਾ ਭਾਈਕਾ) ਵੈਨਕੂਵਰ,
****
ਸੁਨੀਲ ਕੁਮਾਰ ਗੌਂਦ
(ਪੱਤਰਕਾਰ) ਇੰਡੀਆ
****
ਰਾਜ ਰਾਣੀ
ਵੀਡੀਓ ਐਡੀਟਰ
****
ਗਗਨਦੀਪ ਸਿੰਘ
ਜਗਮੀਤ ਕੌਰ
97817-41631
****

ਪ੍ਰੀਤਨਾਮ ਪੰਜਾਬੀ ਮਾਂ ਬੋਲੀ, ਸਭਿਆਚਾਰ ਅਤੇ ਪੰਜਾਂ ਪਾਣੀਆਂ ਦੀ ਧਰਤੀ ਦੀ ਸਲਾਮਤੀ ਨੂੰ ਸਮਰਪਿਤ ਹੈ। ਪ੍ਰੀਤਨਾਮਾ ਵਿਚ ਛਪੀਆਂ ਰਚਨਾਵਾਂ ਨਾਲ ਸੰਪਾਦਕ ਜਾਂ ਅਖਬਾਰ ਦਾ ਸਹਿਮਤ ਹੋਣਾ ਜ਼ਰੂਰੀ ਨਹੀਂ ਹੈ। ਲੇਖਕ ਆਪਣੀਆਂ ਰਚਨਾਵਾਂ ਨੂੰ ਈਮੇਲ ਰਾਹੀਂ ਭੇਜ ਸਕਦੇ ਹਨ। ਈਮੇਲ ਵਾਲੀਆਂ ਰਚਨਾਵਾਂ ਨੂੰ ਤਰਜੀਹ ਦਿੱਤੀ ਜਾਵੇਗੀ। ਪ੍ਰੀਤਨਾਮਾ ਨੂੰ ਰਚਨਾਵਾਂ ਵਿਚ ਲੋੜ ਅਨੁਸਾਰ ਕਾਂਟ ਛਾਂਟ ਕਰਨ ਦਾ ਜਾਂ ਬਿਲਕੁਲ ਨਾ ਛਾਪਣ ਦਾ ਅਧਿਕਾਰ ਹੈ। ਇਸ਼ਤਿਹਾਰ ਵਿਚ ਛਪੀ ਸਮਗਰੀ ਲਈ ਇਸ਼ਤਿਹਾਰਦਾਤਾ ਖੁਦ ਜ਼ਿੰਮੇਵਾਰ ਹੋਵੇਗਾ। ਇਸ਼ਤਿਹਾਰਾਂ ਵਿਚ ਦਿੱਤੀ ਗਈ ਜਾਣਕਾਰੀ, ਕੀਮਤ, ਵਰੰਟੀ, ਕੁਆਲਿਟੀ, ਸੁਝਾਵਾਂ ਲਈ ਸਿਰਫ ਇਸਤਿਹਾਰ ਦੇਣ ਵਾਲੀ ਕੰਪਨੀ ਹੀ ਜ਼ਿੰਮੇਵਾਰ ਹੋਵੇਗੀ।

The Preetnama is not responsible or legally lible for any news, article, advertisement or typing mistakes in the news or articles

ਪਿਛਲੇ ਕੁਝ ਹਫਤਿਆਂ ਤੋਂ ਪਾਠਕਾਂ ਵੱਲੋਂ ਲੇਖ ਪ੍ਰਕਾਸ਼ਿਤ ਨਾ ਹੋਣ ਦੇ ਲਗਾਤਾਰ ਫੋਨ ਆ ਰਹੇ ਹਨ, ਜਿਸ ਲਈ ਲਈ ਖਿਮਾ ਦੇ ਜਾਚਕ ਹਾਂ। ਪ੍ਰੀਤਨਾਮਾ ਵੱਲੋਂ ਲੇਖਕਾਂ ਨੂੰ ਬੇਨਤੀ ਹੈ ਕਿ ਇੱਕ ਵਾਰ ਵਿਚ ਇੱਕ ਹੀ ਲੇਖ ਭੇਜਿਆ ਜਾਵੇ ਤਾਂ ਜੋ ਢੁੱਕਵੀਂ ਜਗ੍ਹਾਂ 'ਤੇ ਪ੍ਰਕਾਸ਼ਿਤ ਕੀਤਾ ਜਾ ਸਕੇ।

Preetnamausa@gmail.com
www.preetnama.com

ਟਰੰਪ ਤੋਂ ਪਹਿਲਾਂ ਹੁਣ ਅਮਰੀਕਾ ਦੇ ਸੱਤ ਰਾਸ਼ਟਰਪਤੀ ਬਣੇ ਗੋਲ਼ੀ ਦਾ ਨਿਸ਼ਾਨਾ

ਮਨੁੱਖ ਵਿੱਚੋਂ ਦਇਆ ਖੰਭ ਲਾ ਕੇ ਉੱਡ ਗਈ ਹੈ। ਬੰਦੇ ਵਿੱਚੋਂ ਬੰਦਾ ਮਨਫੀ ਹੋ ਗਿਆ ਹੈ। ਬਦਲਾ ਲੈਣਾ ਮਨੁੱਖ ਦਾ ਸੁਭਾਅ ਬਣ ਗਿਆ ਹੈ। ਇੱਕ ਦੂਜੇ ਦੀ ਪਿੱਠ ਲਾਉਣ ਲਈ ਮਨੁੱਖ ਸਾਰੀਆਂ ਹੱਦਾਂ ਬੰਨੇ ਪਾਰ ਕਰਨ ਲੱਗਾ ਹੈ। ਬੰਦੇ ਲਈ ਬੰਦੇ ਦਾ ਕੋਈ ਮੁੱਲ ਨਹੀਂ ਰਿਹਾ ਹੈ। ਬੰਦਾ ਕਰੋਧ, ਈਰਖਾ ਅਤੇ ਹੈਂਕੜ ਅੱਗ ਵਿੱਚ ਬਲਣ ਲੱਗਾ ਹੈ। ਬੰਦਾ ਆਪਣਾ ਵਿਰੋਧ ਸਹਿਣ ਲਈ ਤਿਆਰ ਨਹੀਂ ਪਰ ਦੂਜੇ ਦੀ ਮੁਖਾਲਫਤ ਅੰਦਰੋਂ ਜਾ ਨਹੀਂ ਰਹੀ ਹੈ। ਸਹਿਣਸ਼ੀਲਤਾ ਦਾ ਮਾਦਾ ਬਿਲਕੁਲ ਮੁੱਕ ਚੁੱਕਿਆ ਹੈ। ਸੰਵਾਦ ਰਚਾਉਣ ਅਤੇ ਇੱਕ ਦੂਜੇ ਨਾਲ ਬੈਠ ਕੇ ਸਹਿਜ ਚਾਰੇ ਵਿੱਚ ਕੋਈ ਵੀ ਗੱਲ ਕਰਨ ਲਈ ਤਿਆਰ ਨਹੀਂ। ਨਾ ਸੁਣਨ ਵਾਲੇ ਕੋਲੇ ਸਬਰ ਰਿਹਾ ਹੈ ਅਤੇ ਨਾ ਹੀ ਗੱਲ ਕਹਿਣ ਵਾਲੇ ਵਿੱਚ ਧੀਰਜ ਰਹੀ ਹੈ। ਇਹੋ ਵਜਹਾ ਹੈ ਕਿ ਪੂਰੀ ਦੁਨੀਆਂ ਵਿੱਚ ਮਨੁੱਖ, ਮਨੁੱਖ ਦੀ ਜਾਨ ਦਾ ਵੈਰੀ ਬਣ ਗਿਆ ਹੈ। ਉਹ ਮਨੁੱਖ ਦੀ ਜਾਨ ਲੈ ਕੇ ਆਪਣੀ ਸ਼ਾਨ ਸਮਝਣ ਲੱਗਾ ਹੈ। ਸਿਆਸਤ ਵਿੱਚ ਵੀ ਵਿਚਾਰਾਂ ਤਕਰਾਰਾਂ ਦੀ ਲੜਾਈ ਖਤਮ ਹੋ ਗਈ ਹੈ। ਲੀਡਰ ਤੇ ਉਹਨਾਂ ਦੇ ਸਮਰਥਕ ਹੱਥਾਂ ਵਿੱਚ ਹਥਿਆਰ ਫੜੀ ਫਿਰਦੇ ਹਨ ਅਮਰੀਕਾ ਦੇ ਰਾਸ਼ਟਰਪਤੀ ਡੋਨਾਲ ਟਰੰਪ ਉੱਤੇ ਹੋਇਆ ਕਾਤਲਾਨਾ ਹਮਲਾ ਇਸ ਦੀ ਤਾਜ਼ਾ ਉਦਾਹਰਨ ਹੈ। ਉਂਝ ਇਹ ਪਹਿਲੀ ਵਾਰ ਨਹੀਂ ਹੈ ਜਦੋਂ ਅਮਰੀਕਾ ਦੇ ਰਾਸ਼ਟਰਪਤੀ ਉੱਤੇ ਕਾਤਲਾਨਾ ਹਮਲਾ ਹੋਇਆ ਹੋਵੇ। ਹਮਲਾਵਰਾਂ ਦੀ ਗੋਲੀ ਦਾ ਸੱਤ ਰਾਸ਼ਟਰਪਤੀ ਨਿਸ਼ਾਨਾ ਬਣੇ ਪਰ ਇਹਨਾਂ ਵਿੱਚੋਂ ਚਾਰ ਦੀ ਜਾਨ ਚਲੀ ਗਈ ਸੀ।

ਅਮਰੀਕਾ ਦੇ ਇੱਕ ਨੌਜਵਾਨ ਨੇ ਟਰੰਪ ਦੀ ਰੈਲੀ ਵਿੱਚ ਤਿੰਨ ਫੁੱਟ ਦੀ ਗੰਨ ਲੈ ਕੇ ਪਹੁੰਚ ਗਿਆ, ਉਸਨੇ 20 ਮੀਟਰ ਦੀ ਦੂਰੀ ਤੋਂ ਟਰੰਪ ਵੱਲ ਨਿਸ਼ਾਨਾ ਵਿੰਨਿਆ ਪਰ ਗੋਲੀ ਉਸ ਦੀ ਕੰਨ ਨੂੰ ਚੀਰਦੀ ਪਾਰ ਲੰਘ ਗਈ। ਸੁਰੱਖਿਆ ਅਮਲੇ ਵੱਲੋਂ ਚਲਾਈ ਜਵਾਬੀ ਗੋਲੀ ਦੌਰਾਨ ਹਮਲਾਵਰ ਅਤੇ ਇੱਕ ਹੋਰ ਵਿਅਕਤੀ ਮਾਰੇ ਗਏ ਹਨ। ਟਰੰਪ ਦੀ ਹਾਲਤ ਖਤਰੇ ਤੋਂ ਬਾਹਰ ਦੱਸੀ ਜਾਂਦੀ ਹੈ। ਹਮਲਾਵਰ 20 ਸਾਲਾਂ ਦਾ ਨੌਜਵਾਨ ਹੈ ਅਤੇ ਉਸ ਦਾ ਪਿਛੋਕੜ ਅਪਰਾਧਕ ਨਹੀਂ ਰਿਹਾ ਹੈ। ਇਥੋਂ ਤੱਕ ਕਿ ਉਸਨੇ ਤਾਂ ਵੱਖ-ਵੱਖ ਖੇਤਰਾਂ ਵਿੱਚ ਸੋਨੇ ਦੇ ਤਗਮੇ ਵੀ ਜਿੱਤੇ ਹਨ। ਇਹ ਪਹਿਲੀ ਵਾਰ ਨਹੀਂ ਜਦੋਂ ਟਰੰਪ ਦੀ ਰੈਲੀ ਵਿੱਚ ਗੜਬੜ ਹੋਈ ਹੈ। ਇਸ ਤੋਂ ਪਹਿਲਾਂ ਉਸ ਦੀ 2 016 ਦੀ ਰੈਲੀ ਵਿੱਚ ਇੱਕ ਵਿਅਕਤੀ ਨੇ ਪੁਲਿਸ ਅਧਿਕਾਰੀ ਤੋਂ ਬੰਦੂਕ ਖੋਹ ਲਈ ਸੀ। ਅਮਰੀਕਾ ਦੇ ਇੱਕ ਹੋਰ ਰਾਸ਼ਟਰਪਤੀ ਰਹੇ ਔਰ ਉਹ ਨਾਲ ਰੀਗਨ ਉੱਤੇ 30 ਮਾਰਚ 1981 ਨੂੰ ਹਮਲਾਵਰ ਨੇ ਛੇ ਗੋਲੀਆਂ ਚਲਾਈਆਂ ਸਨ ਅਤੇ ਉਹ ਸਖਤ ਜ਼ਖਮੀ ਹੋ ਗਏ ਸਨ ਪਰ ਉਹਨਾਂ ਦੀ ਜਾਨ ਦਾ ਬਚਾਅ ਹੋ ਗਿਆ ਸੀ। ਉਸ ਤੋਂ ਪਹਿਲਾਂ 5 ਸਤੰਬਰ 1975 ਨੂੰ ਰਾਸ਼ਟਰਪਤੀ ਜਹਿਰਾਲਡ ਫੋਰਡ ਉੱਤੇ ਦੋ ਗੋਲੀਆਂ ਦਾਗੀਆਂ ਗਈਆਂ ਪਰ ਉਹ ਬਚ ਗਏ। ਪੰਜ ਜੂਨ 1968 ਨੂੰ ਉਸ ਵੇਲੇ ਦੇ ਰਾਸ਼ਟਰਪਤੀ ਰਾਵਰਟ ਐਫ ਕੈਨੇਡੀ ਨੂੰ ਗੋਲੀਆਂ ਮਾਰ ਕੇ ਥਾਂ 'ਤੇ ਹੀ ਕਤਲ ਕਰ ਦਿੱਤਾ ਗਿਆ ਸੀ। ਰਾਸ਼ਟਰਪਤੀ ਥੀਓਡੋਰ ਰੂਸ ਵੈਲਟ ਉੱਤੇ 14 ਅਕਤੂਬਰ 1912 ਨੂੰ ਮਿਲਵਾਕੀ ਵਿਖੇ ਹਮਲਾ ਕੀਤਾ ਗਿਆ ਸੀ। ਪਹਿਲੇ ਹਮਲਾਵਰ ਨੂੰ ਪਾਗਲ ਐਲਾਨਿਆ ਗਿਆ ਸੀ। ਇੱਥੇ ਹੀ ਬੱਸ ਨਹੀਂ ਅਮਰੀਕਾ ਦੇ ਇੱਕ ਹੋਰ ਰਾਸ਼ਟਰਪਤੀ ਵਿਲੀਅਮ ਮੈਕ ਕਿਨਕੇ ਨੂੰ ਛੇ ਸਤੰਬਰ 1901 ਨੂੰ ਗੋਲੀਆਂ ਮਾਰ ਕੇ ਜ਼ਖਮੀ ਕਰ ਦਿੱਤਾ ਗਿਆ ਸੀ। ਜੇਮਜ ਗਾਰ ਫੀਲਡ ਨਾਂ ਦੇ ਇੱਕ ਹੋਰ ਰਾਸ਼ਟਰਪਤੀ ਨੂੰ 2 ਜੁਲਾਈ 1981 ਨੂੰ ਗੋਲੀਆਂ ਨਾਲ ਕਤਲ ਕਰ ਦਿੱਤਾ ਗਿਆ ਸੀ। ਰਾਸ਼ਟਰਪਤੀ ਅਬ੍ਰਾਹਮ ਲਿੰਕਨ ਦਾ ਨਾਂ ਕੌਣ ਨਹੀਂ ਜਾਣਦਾ। ਉਹਨਾਂ ਨੂੰ ਵੀ 14 ਅਪ੍ਰੈਲ 1865 ਨੂੰ ਗੋਲੀਆਂ ਮਾਰ ਕੇ ਮਾਰ ਦਿੱਤਾ ਗਿਆ ਸੀ। ਇਸ ਵਾਰ ਡੋਨਾਲਡ ਟਰੰਪ ਉੱਤੇ ਹਮਲਾ ਕਰਨ ਵਾਲੇ ਨੌਜਵਾਨ ਦੀ ਕਾਰ ਵਿੱਚੋਂ ਹੋਰ ਵੀ ਅਸਲਾ ਬਰਾਮਦ ਹੋਇਆ ਹੈ। ਅਜਿਹੇ ਕਾਤਲਾਨਾ ਹਮਲਿਆਂ ਦੀ ਸਾਡੇ ਸਮਾਜ ਅਤੇ ਸਿਆਸਤ ਵਿੱਚ ਕੋਈ ਥਾਂ ਨਹੀਂ ਹੈ। ਪੰਜਾਬ ਦੇ ਮੁੱਖ ਮੰਤਰੀ ਬੇਅੰਤ ਸਿੰਘ ਦੀ ਹੱਤਿਆ ਵੀ 31 ਅਗਸਤ 1995 ਨੂੰ ਪੰਜਾਬ ਦੇ ਚੰਡੀਗੜ੍ਹ ਸਥਿਤ ਸਿਵਲ ਸਕੱਤਰ ਮੂਹਰੇ ਕਰ ਦਿੱਤੀ ਗਈ ਸੀ। ਕਿਹਾ ਜਾਂਦਾ ਹੈ ਕਿ ਨੌ ਨੌਜਵਾਨਾਂ ਨੇ ਉਨ੍ਹਾਂ ਦੀ ਜਾਨ ਲੈਣ ਦੀ ਇਸ ਕਰਕੇ ਧਾਰ ਲਈ ਸੀ ਕਿਉਂਕਿ ਉਨ੍ਹਾਂ ਨੇ ਪੰਜਾਬ ਵਿੱਚ ਸ਼ਾਂਤੀ ਸਥਾਪਿਤ ਕਰਨ ਦੇ ਨਾਂ ਉੱਤੇ ਹਜ਼ਾਰਾਂ ਨੌਜਵਾਨਾਂ ਨੂੰ ਬੇਰਹਿਮੀ ਨਾਲ ਮਾਰ ਦਿੱਤਾ ਸੀ। ਉਸ ਤੋਂ ਪਹਿਲਾਂ ਦੇਸ਼ ਦੀ ਪ੍ਰਧਾਨ ਮੰਤਰੀ ਇੰਦਰਾ ਗਾਂਧੀ 'ਤੇ ਵੀ ਦੋ ਸਿੱਖ ਨੌਜਵਾਨਾਂ ਨੇ ਗੋਲੀਆਂ ਮਾਰ ਕੇ ਇਸ ਕਰਕੇ ਕਤਲ ਕਰ ਦਿੱਤਾ ਸੀ ਕਿਉਂਕਿ ਉਹਨਾਂ ਦੇ ਦਿਲ ਵਿੱਚ ਸਰਕਾਰ ਵੱਲੋਂ ਸ੍ਰੀ ਹਰਿਮੰਦਰ ਸਾਹਿਬ ਉੱਤੇ ਟੈਂਕ ਚੜ੍ਹਾਉਣ ਦਾ ਡੂੰਘਾ ਰੋਸ ਸੀ। ਉਸ ਤੋਂ ਬਾਅਦ ਉਨ੍ਹਾਂ ਦੇ ਪੁੱਤਰ ਅਤੇ ਭਾਰਤ ਦੇ ਅਗਲੇ ਪ੍ਰਧਾਨ ਮੰਤਰੀ ਰਜੀਵ ਗਾਂਧੀ ਦੀ ਹੱਤਿਆ ਵੀ ਬੰਬ ਧਮਾਕੇ ਵਿੱਚ ਹੋਈ ਸੀ। ਇੱਥੇ ਹੀ ਬੱਸ ਨਹੀਂ ਕਈ ਸਿਆਸੀ ਲੀਡਰਾਂ ਦੀਆਂ ਜਾਨਾਂ ਵੀ ਗੋਲੀ ਨਾਲ ਗਈਆਂ ਹਨ। ਕੈਨੇਡਾ ਤੇ ਅਮਰੀਕਾ ਵਿੱਚ ਤਾਂ ਨਸਲੀ ਹਿੰਸਾ ਦੀ ਦੀ ਭੇਟ ਕਈ ਸਾਰੇ ਪ੍ਰਵਾਸੀ ਚੜ੍ਹ ਚੁੱਕੇ ਹਨ। ਅਜਿਹੀਆਂ ਘਟਨਾਵਾਂ ਵੀ ਸਾਹਮਣੇ ਆਈਆਂ ਹਨ ਜਿੱਥੇ ਸਿਰ ਫਿਰੇ ਗੋਰਿਆਂ ਨੇ ਸਕੂਲਾਂ ਵਿੱਚ ਜਾ ਕੇ ਬੱਚਿਆਂ ਨੂੰ ਗੋਲੀ ਦਾ ਨਿਸ਼ਾਨਾ ਬਣਾਇਆ। ਕਈ ਹੋਰ ਦਿਲ ਨੂੰ ਧੂਹ ਪਾਉਣ ਵਾਲੀਆਂ ਘਟਨਾਵਾਂ ਵੀ ਵਾਪਰੀਆਂ, ਜਦੋਂ ਚੱਲ ਰਹੇ ਸਮਾਗਮਾਂ ਵਿੱਚ ਸਰੋਤਿਆਂ ਦੇ ਉੱਤੋਂ ਟਰੱਕ ਚੜਾ ਦਿੱਤਾ ਗਿਆ ਸੀ। ਅਸਲ ਵਿੱਚ ਬਦਲੇ ਦੀ ਅੱਗ ਨੇ ਪੂਰੇ ਵਿਸ਼ਵ ਨੂੰ ਆਪਣੀ ਲਪੇਟ ਵਿੱਚ ਲੈ ਲਿਆ ਹੈ। ਇੱਥੇ ਹੀ ਬੱਸ ਨਹੀਂ ਰੂਸ ਅਤੇ ਯੂਕਰੇਨ ਦੀ ਲੜਾਈ ਨੇ ਪੂਰੇ ਵਿਸ਼ਵ ਨੂੰ ਹਿਲਾ ਕੇ ਰੱਖ ਦਿੱਤਾ ਹੈ। ਲੜਾਈ ਸਿਆਸੀ ਅਤੇ ਤਾਕਤ ਦੀ ਹੈ ਪਰ ਜਾਨ ਬੇਕਸੂਰ ਲੋਕਾਂ ਦੀ ਲਈ ਜਾ ਰਹੀ ਹੈ। ਸਾਡੇ ਸਮਾਜ ਵਿੱਚ ਹਿੰਸਾ ਦੀ ਕੋਈ ਥਾਂ ਨਹੀਂ ਪਰ ਅੱਜ ਦੇ ਜ਼ਮਾਨੇ ਵਿੱਚ ਹਿੰਸਾ ਤਾਂ ਆਮ ਲੋਕਾਂ ਤੇ ਸਿਆਸਤਦਾਨਾਂ ਦੇ ਸਿਰ ਨੂੰ ਚੜ ਕੇ ਬੋਲਣ ਲੱਗੀ ਹੈ। ਇਹ ਇੱਕ ਹੱਥ ਦੁਖਦਾਈ ਪੱਖ ਹੈ, ਜਿਸ ਦਾ ਨਿਬੇੜਾ ਬਿਨਾਂ ਦੇਰ ਕਰਨ ਦੀ ਲੋੜ ਹੈ। ਸ਼੍ਰੀ ਗੁਰੂ ਨਾਨਕ ਦੇਵ ਜੀ ਨੇ ਸਦੀਆਂ ਪਹਿਲਾਂ ਸੰਵਾਦ ਦਾ ਸੁਨੇਹਾ ਦਿੱਤਾ ਸੀ। ਗੱਲਬਾਤ ਨਾਲ ਮਸਲੇ ਨਿੱਬੜ ਜਾਂਦੇ ਹਨ। ਲੋੜ ਹਿਰਦਿਆਂ ਨੂੰ ਸ਼ਾਂਤ ਰੱਖਣ ਦੀ ਹੈ। ਸਬਰ ਅਤੇ ਸੰਤੋਖ ਨਾਲ ਜ਼ਿੰਦਗੀ ਜਿਉਣ ਦੀ ਕਲਾ ਹੀ ਇਹਨਾਂ ਸਾਰੀਆਂ ਅਲਾਮਤਾਂ ਦਾ ਦਾਰੂ ਹੈ। ਉਂਝ ਵੀ ਕਿਹਾ ਜਾਂਦਾ ਹੈ ਕਿ ਤਲਵਾਰ ਨਾਲੋਂ ਕਲਮ ਤਿੱਖੀ ਹੁੰਦੀ ਹੈ। ਜਿਹੜੀ ਲੜਾਈ ਬੰਦੂਕਾਂ ਨਾਲ ਨਹੀਂ ਜਿੱਤੀ ਜਾ ਸਕੀ ਉਹ ਕਲਮਾਂ ਨੇ ਜਿੱਤ ਕੇ ਦਿਖਾਈ ਹੈ। ਫਿਰ ਬੰਦਾ ਹੋਰ ਭਾਲਦਾ ਵੀ ਤਾਂ ਕੀ ਹੈ? ਵੈਸੇ ਬੰਦਾ ਕਈ ਵਾਰੀ ਕੁੱਤਾ ਰਾਜ ਬਿਠਾਉਣ ਦੀ ਭੁੱਲ ਵੀ ਕਰ ਬੈਠਦਾ ਹੈ। ਪੰਜਾਬ ਨਹੀਂ, ਭਾਰਤ ਨਹੀਂ ਵਿਸ਼ਵ ਦੇ ਲੋਕਾਂ ਨੇ ਇਸ ਨੂੰ ਭੁਗਤਿਆ ਵੀ ਹੈ।

Preetnama

Khara Sach

प्रीतनामा

खरा सच

On our English language New Website
WWW.PREET NEWS.COM

Chief Editor
Pritpal Kaur
+1 201-312-4180

Vol 4, Issue 262 | Website: www.preetnama.com Email preetnamausa@gmail.com | 19 JULY TO 25 JULY, 2024

पीएम मोदी के दौरे से मजबूत होते भारत-रुस के पुराने संबंध

– राकेश अचल

भारत के प्रधानमंत्री नरेंद्र मोदी को रूस के राष्ट्रपति ने आधिकारिक तौर पर रूस के सबसे प्रतिष्ठित नागरिक सम्मान – ऑर्डर ऑफ सेंट एंड्रयू द एपोस्टल – से भले सम्मानित किया ही लेकिन से मोदी जी की चाल,चरित्र और चेहरे में कोई तबदीली नजर नहीं आ रही। उन्होंने अपने देश में जिस तरह से नागरिकों के साथ ही जन प्रतिनिधियों के खिलाफ अदावत की राजनीति का आगाज किया था वो आज भी बादस्तूर जारी है। आज भी उनकी प्रिय ईडी जन प्रतिनिधियों को जेल के भीतर भेजने के लिए सक्रिय है।

मोदी जी को मिले रूसी नागरिक सम्मान से भारत के नागरिकों को गौरवान्वित होना चाहिए। कम से कम उन्हें कुछ तो हासिल हो रहा है । भारत के नागरिकों में उनकी पैठ कम हुई है लेकिन वे दुनिया के लोकप्रिय नेता बने हुए हैं । मुश्किल ये है कि उन्हें अपने अलावा किसी और की लोकप्रियता नहीं पचती। कुछ लक्ष्मण रेखाएं हैं अन्यथा वे अपने तमाम प्रतिद्वंदी विदेशी नेताओं के खिलाफ भी ईडी और सीबीआई को लगा देते। कम से कम पाकिस्तान और चीन के नेताओं के पीछे तो लगाते ही। लेकिन अभी उनकी ईडी दिल्ली के मुख्यमंत्री अरविंद केजरीवाल और झारखण्ड के मुख्यमंत्री हेमंत सोरेन के पीछे लगी है।दिल्ली के मुख्यमंत्री अरविंद केजरीवाल को एकाधीनस्थ अदालत ने जमानत दी तो ईडी दौड़ती भागी ऊपर के न्यायालय में जा पहुंची और उसने केजरीवाल की जमानत रद्द कराकर ही दम लिया। आखिर केजरीवाल बिना मोदी जी की इजाजत के या उनके सामने समर्पण किये बिना कैसे राजनीति कर सकते हैं ? केजरीवाल की न सिर्फ जमानत रद्द हुई बल्कि उनके पीछे सीबीआई ने भी एक अन्य मामला दर्ज कर उनका प्रोडक्शन वारंट हासिल कर उन्हें दोबारा गिरफ्तार कर लिया। केजरीवाल बाल-बाल नहीं बच पाए। अब ये केजरीवाल पर है कि वे मोदी जी की बैशाखी सरकार से लड़ते हैं या उनके सामने आत्मसमर्पण करते हैं।

अदावत की राजनीति का दूसरा शिकार झारखंड के मुख्यमंत्री हेमंत सोरेन है। हेमंत भी हाईकोर्ट से जमानत पर रिहा हुए और उन्होंने जैसे ही दोबारा मुख्यमंत्री पद की शपथ ली ,उनके खिलाफ ईडी भी बड़ी अदालत में जा धमकी ,उनकी जमानत रद्द करने के लिए। मोदी जी की मर्जी के बिना हेमंत भी मुख्यमंत्री नहीं रह सकते। मोदी जी और उनकी सरकार चाहती है कि हेमंत को अगर राजनीति करना है तो वे समर्पण करें अन्यथा ,नेता जेल जाएँ। मोदी जी देश में एकछत्र राज करना चाहते हैं ,हालाँकि देश की जनता ने हाल के जनादेश में उन्हें ऐसा करने के लायक नहीं समझा।

मोदी जी की अदावत की राजनीति कम होने के बजाय बढ़ती जा रही है ,ये सचमुच चिंता का विषय है । मुझे लगता था कि मोदी जी तीसरी बार प्रधानमंत्री बनने के बाद कुछ बदल जायेंगे ,लेकिन मै गलत सोचता था। वे बिलकुल नहीं बदले । उन्हें जनता से डर नहीं लगता,क्योंकि वे जानते हैं कि उन्हें अगली बार जनता की अदालत में पेश होना ही नीं है। ये उनकी अंतिम पारी है। इसमें वे जो करना चाहें कर लें,क्योंकि फिर ये मौक़ा मिलने वाला नहीं है। मोदी जी भारत की राजनीति में अदावत की राजनीति के संथापक ही नहीं बल्कि झंडावरदार भी हैं। इसके लिए भी उन्हें देश का सर्वोच्च नागरिक सम्मान मिलना चाहिए। वैसे अदावत की राजनीति की असली जनक तो तत्कालीन प्रधानमंत्री श्रीमती इंदिरा गाँधी थीं ,लेकिन मोदी जी ने उन्हें भी पीछे छोड़ दिया। दुनिया में मोदी जी अकेले ऐसे भारतीय नेता हैं जिन्हें एक दिन की जेल यात्रा किये बिना, दुनिया सम्मानित कर रही है । उन्हें मिलने वाले सम्मानों से उनकी पुरानी कमीजों की आस्तीनों पर लगे गुजरात दंगों के लहू के दाग धुल रहे हैं। वे बार -बार हारकर भी जीत रहे है। मोदी जी पहले ऐसे भारतीय नेता भी हैं जो अपने देश में जलते मणिपुर नहीं गए,लेकिन उन्हें यूक्रेन युद्ध को लेकर मध्यस्थ की कथित भूमिका निभाने के लिए रूस सम्मानित कर रहा है। संस्कृत में एक कहावत है -अहो रूपम ,अहो ध्वनि की । रूस के राष्ट्रपति और मोदी जी पर ये कहावत खूब फबती है। पुतिन जिस तरह से दो दशक से देश की सत्ता पर काबिज हैं,मोदी जी उसी का अनुशरण कर रहे हैं। वे पुतिन का सत्ता में रहने का कीर्तिमान भंग करना चाहते हैं। वे ऐसा कर भी सकते हैं ,बशर्ते कि उनसे रूठे राम उनकी मदद करें।

रूस का सर्वोच्च नागरिक सम्मान ऑर्डर ऑफ सेंट एंड्रयू द एपोस्टल हमारे भारतरत्न सम्मान से कम नहीं है। मोदी को दिया गया ऑर्डर ऑफ द सेंट एंड्रयू एपोस्टल अवॉर्ड बहुत ही खास है. रूसी सरकार के अनुसार, ऑर्डर ऑफ द सेंट एंड्रयू एपोस्टल अवॉर्ड को दिए जाने की शुरुआत 17वीं शताब्दी में जार पीटर द ग्रेट ने 1699 को आसपास की थी। पीटर द ग्रेट को रूस का संरक्षक संत माना जाता है। इस तरह ये अवॉर्ड 325 साल पुराना है। यह रूस का सबसे पुराना और सबसे सर्वोच्च राजकीय सम्मान है। ऑर्डर के प्रतीक चिन्ह में आमतौर पर एक नीला सैश, सेंट एंड्रयू का क्रॉस वाला एक बैज और छाती पर पहना जाने वाला एक सितारा शामिल होता है। हमारा भारतरत्न सम्मान तो ले-देकर अभी 70 साल ही पुराना हुआ है।मोदी जी को देश कि जनता ने इस बार भले ही 400 पार नहीं करने दिया लेकिन वे रूसी सम्मान हासिल कर चीन के राष्ट्रपति शी जिन पिंग के बराबर तो आ ही गए। उन्हें भी वो पुरस्कार मिल गया जो पिंग के पास है। कहते हैं कि मोदी जीअबतक सात सात शीर्ष वैश्विक पुरस्कारों से सम्मानित किया जा चुका है. उन्हें साउथ कोरिया, सऊदी अरब, फिलिस्तीन और अफगानिस्तान जैसे देशों ने अपने सर्वोच्च सम्मान कर चुके है। इसलिए हमें भी उनका सम्मान करना ही चाहिए। हम उनका सम्मान करते भी हैं ,किन्तु जब मोदी जी संसद में बहकते दिखाई देते हैं तब उनके वैश्विक नेता होने पर संदेह होने लगता है। बहरहाल मोदी जी को बहुत-बहुत बधाई और ये उम्मीद भी कि वे देश से अदावत की राजनीति का समापन कर अपने आपको एक दरियादिल नेता प्रमाणित कर सकेंगे।

आहार परम्परा विषय पर अयोध्या में अमृत मंथन रहेगा अहम

– कुमार कृष्णन

स्वास्थ्य एक बहुत बड़ा मुद्दा है। विकसित राष्ट्र के महत्वपूर्ण कारकों में सेहत का सवाल महत्वपूर्ण सवाल है। सेहत के यानी स्वास्थ्य के सवाल पर काम करनेवाली संस्थाओं पर नजर डालें तो इनमें स्वस्थ भारत का एक स्थान है। आशुतोष कुमार सिंह के कुशल नेतृत्व में स्वास्थ्य के क्षेत्र में लोगों को स्वास्थ्य संबधी सरकारी नीतियों का लाभ आम लोगों में पहुंचाने,उन्हें जागरूक करने का अभियान निरंतर चला रहा है। इसके फलस्वरूप सरकार की नीतियों में भी कई परिवर्तन हुए हैं। स्वास्थ के सवाल और अभियान से जुड़ने की कहानी मुंबई से शुरू होती है। वे मुंबई में मलाड स्थित एक निजी अस्पताल में भर्ती अपने दोस्त की पत्नी की दवा लेने एक मेडिकल स्टोर गया, उन्होंने आइवी सेट यानी (ग्लूकोज चढ़ाने की दवा) दवाई खरीदी।

जब दाम पूछा तो होश उड़ गए। एक आइवी सेट की कीमत 117 रु. थी, जबकि उसकी असल में कीमत 6-8 रु. होती है। उन्होंने दुकानदार से कहा, 6-7 रु. की चीज की कीमत 50-60 रु. लगाने कहा। लेकिन मेडिकल स्टोस के मालिक ने कम कीमत लगाने से इंकार किया और अंततः दुकानदार के तय कीमत पर दवा खरीदनी पड़ी। हसके बाद से मुहिम आरंभ हुआ।सबसे पहला अभियान उन्होंने 'जेनरिक लाइये पैसा बचाइये' नाम से शुरू किया। इस क्रम में मेरी मुलाकात मध्य प्रदेश के झाबुआ में आयोजित स्वास्थ्य चौपाल में हुई। वहां दवाओं के संदर्भ में चर्चा हो रही थी। इसी क्रम में उन्होंने 'नो योर मेडिसिन' के बारे में बताया। अभियान का यह असर हुआ जन औषधि का सवाल राष्ट्रीय विमर्श बना। जहां तक हमें स्मरण है कि 2012 में कुछेक जनौषधि केंद्र थे जो आगे 2024 में बढ़कर 10607 केंद्र काम कर रहे हैं।स्वस्थ भारत अपने स्थापना काल से ही भारत में स्वास्थ्य जागरूकता का ध्वजवाहक बना हुआ है। अब तक दो बार अलग-अलग विषयों को लेकर पूरे भारत में 42,000 कि.मी. से ज्यादा की स्वस्थ भारत यात्रा, न्यास के यात्रियों ने किया है। पहली यात्रा 'स्वस्थ बालिका स्वस्थ समाज' विषय पर थी जबकि दूसरी यात्रा का विषय 'स्वस्थ भारत के तीन आयाम: जनऔषधि, पोषण और आयुष्मान' था। जबकि पिछले स्वास्थ्य संसद का विषय अमृतकाल में भारत का स्वास्थ्य एवं मीडिया की भूमिका रखा गया था। यह आयोजन माखनलाल चतुर्वेदी राष्ट्रीय पत्रकारिता एवं संचार विश्वविद्यालय, भोपाल में आयोजित हुआ था। स्वास्थ्य के क्षेत्र में एडवोकेसी का काम कर रही संस्था स्वस्थ भारत (न्यास) के आठ वर्ष पूरे हो गए हैं और नवम वर्ष में प्रवेश कर रहा है। इस बार स्वस्थ भारत (पंजी न्यास) रामनगरी अयोध्या में तीन दिवसीय स्वास्थ्य संसद का आयोजन करने जा रहा है, जो 19 जुलाई 2024 से शुरु होगा। यह आयोजन अयोध्या के आचार्य नरेंद्र देव कृषि एवं प्रौद्योगिकी विश्वविद्यालय के प्रांगण में हो रहा है। इसमें स्वास्थ्य के कई आयामों पर गहन चिंतन होगा। अमृतकाल में भारत का स्वास्थ्य एवं आहार परंपरा विषय इस बार के स्वास्थ्य संसद का थीम है। हजारों वर्षों से, स्वास्थ्य के प्रति भारत का दृष्टिकोण समग्रता पर आधारित रहा है। हमारे पास निवारक और प्रोत्साहक स्वास्थ्य की एक महान परंपरा है।योग और ध्यान जैसी प्रणालियां अब वैश्विक अभियान बन गई हैं। इसी तरह, हमारी आयुर्वेद प्रणाली तंदुरूस्ती का एक संपूर्ण विषय है। भारत की पारंपरिक स्वास्थ्य प्रणाली के पास बहुत सारे विकल्प हैं। हमारा पारंपरिक आहार, जिसमें मोटे अनाज शामिल है, खाद्य सुरक्षा और पोषण में भी मदद कर सकते हैं। उम्मीद है कि यह आयोजन प्रधानमंत्री के विजन 2047 को सफलीभूत करने की दिशा में कारगार सिद्ध होगा।

पहले दिन 19 जुलाई को उद्घाटन सत्र में मिलेट्स मैन ऑफ इंडिया पद्मश्री खादर वल्ली, उत्तर प्रदेश के कृषि मंत्री सूर्यप्रताप शाही, राज्यसभा के पूर्व सासंद आर.के.सिन्हा, पद्मश्री रामबहादुर राय, आध्यात्मिक गुरु प्रो. पवन सिन्हा, संत ज्ञानेश्वरी दीदी, एनडीयू के वीसी व स्वास्थ्य संसद के सभापति डॉ. बिजेन्द्र सिंह, वरिष्ठ पत्रकार व स्वास्थ्य संसद उपसभापति प्रो. (डॉ.) उपेन्द्र अयोध्या, स्वस्थ भारत के चेयरमैन आशुतोष कुमार सिंह सहित तमाम बड़े स्वास्थ्य चितंक, चिकित्सक व पत्रकार रहेंगे। उद्घाटन पूर्व विशेष सत्र में भारत में बुजुर्गों की सेहत, मनोविज्ञान एवं समाधान विषय पर चर्चा की जाएगी।

पर्याप्त नींद नहीं होने से दिमाग होता है प्रभावित

व्यस्त आधुनिक जीवन में आजकल किसी के पास समय नहीं है। ऐसे में लाग पर्याप्त नींद तक नहीं ले पाते। इससे उन्हें कई बीमारियों का सामना करना पड़ रहा है। कम से कम 7 घंटे की नींद न लेने से दिमाग को आराम नहीं मिलता है और हम दिनभर थकान का अनुभव करते हैं। इससे याद रखने की क्षमता भी कम होती है। ऐसे में समय के साथ-साथ दिमाग की काम करने की क्षमता कम हो जाती है। इसका भी दिमाग पर बुरा असर पड़ सकता है। इसके अलावा भी कई अन्य कारणों से दिमाग प्रभावित होता है।

ज्यादातर अकेले रहने से दिमाग पर बुरा असर पड़ता है। इससे आगे चलकर अल्जाइमर बीमारी का खतरा भी बढ़ जाता है। जंक फूड में सोडियम की मात्रा काफी ज्यादा होती है जो दिमाग के न्यूरॉन रिसेप्टर्स को नुकसान पहुंचाता है। ज्यादा मात्रा में जंक फूड खाने पर कंफ्यूजन, सिरदर्द और वॉमटिंग जैसी समस्याएं हो सकती हैं।

लगातार कई घंटों तक हेडफोन या इयरफोन लगाकर तेज आवाज में गाने सुनने से ब्रेन टिश्यूज पर बुरा असर पड़ता है। इससे अल्जाइमर की समस्या भी हो सकती है। हर दिन कोई भी फिजिकल ऐक्टिविटी न करने से डायबीटीज, हार्ट डिजीज और हाई ब्लड प्रेशर की समस्या हो सकती है। इनका दिमाग पर बुरा असर होता है। स्मोकिंग के दौरान हमारे शरीर में कई हार्मफुल केमिकल्स आ जाते हैं। ये खून को गाढ़ा कर देते हैं, जिससे दिमाग तक खून की सप्लाई कम हो जाती है। भूख से अधिक खाने का संबंध भी दिमाग से ही है। ज्यादा खाने से दिमाग के सोचने की क्षमता पर भी असर पड़ता है। वहीं प्राकृतिक रौशनी में न रहने और ज्यादातर समय अंधेरे में रहने के कारण अवसाद बढ़ जाता है। इसका भी दिमाग पर बुरा असर पड़ता है।

तंबाकू के अधिक सेवन से होती है थ्रोम्बोआंगाइटिस ओब्लिटरन्स

यह ऐसी खतरनाक बीमारी है जिसमें उंगलियां काम करना बंद कर देती हैं और किसी काम की नहीं रहती हैं। ऐसा माना जाता है कि यह बीमारी उन लोगों को ज्यादा होती है, जो स्मोकिंग करते हैं। पहले लोगों को तंबाकू के सेवन से कैंसर होता था लेकिन अब तंबाकू के अधिक सेवन से एक दुर्लभ बीमारी की पहचान हो गई है। इस बीमारी का नाम है बुर्जर रोग। बुर्जर की बीमारी को थ्रोम्बोआंगाइटिस ओब्लिटरन्स भी कहा जाता है। यह एक ऐसी बीमारी है जिसमें हाथों और पैरों की रक्त वाहिकाएं सूज जाती हैं और बाद में यह ब्लॉक हो जाती हैं। नसों के ब्लॉक होने से हाथ-पैर की उंगलियों तक खून की सप्लाई रुक जाती है। ऐसा होने से आपके हाथ-पैरों में झनझनाहट या सुन्नता महसूस हो सकती है। आपको उंगलियों में पीलापन नजर आ सकता है। यह ऐसी खतरनाक बीमारी है जिसमें उंगलियां काम करना बंद कर देती हैं और किसी काम की नहीं रहती हैं। ऐसा माना जाता है कि यह बीमारी उन लोगों को ज्यादा होती है, जो स्मोकिंग करते हैं। जिन रोगियों को यह बुर्जर की बीमारी है, वे स्मोकिंग करने वाले हैं या किसी भी रूप में तंबाकू का उपयोग कर रहे हैं। इससे बचने का सबसे आसान तरीका स्मोकिंग की लत से छुटकारा पाना है। इसके अलावा कुछ रक्त वाहिकाओं और खून को पतला करने वाली दवाओं का इस्तेमाल किया जाना चाहिए। गंभीर मामलों में हाथ-पैर की उंगलियां काटने की जरूरत हो सकती है। कारण-ऐसा माना जाता है कि स्मोकिंग करने वालों में बुर्जर रोग विकसित होने का सबसे अधिक खतरा होता है। यह रोग भांग और तंबाकू का सेवन करने वालों में पाया गया है। यह एक दुर्लभ विकार है जो उन देशों में कम देखा गया है, जिन देशों में तंबाकू का कम सेवन किया जाता है। लक्षण-चलने से आपके निचले पैरों या पैरों में दर्द या जलन होना

आपके हाथों या कलाइयों में दर्द या झनझनाहट

रक्त में थक्के--हाथ-पैर की उंगलियों पर अल्सर

हाथ-पैर की उंगलियों पर त्वचा के रंग में पीला, लाल और कभी-कभी नीला पड़ जाना

इलाज--इसका उपचार आपके लक्षणों, उम्र और स्वास्थ्य पर निर्भर करता है। इसके अलावा बीमारी की गंभीरता का भी ध्यान रखा जाता है। ध्यान रहे कि बुर्जर रोग का कोई पक्का इलाज नहीं है। उपचार के जरिए आपकी बीमारी के लक्षणों को हल्का करने के लिए किया जा सकता है। इलाज के दौरान प्रभावित हिस्से में रक्त के प्रवाह को बढ़ाने या दर्द को कम करने की कोशिश की जाती है। बचने के उपाय-सभी प्रकार के तंबाकू के सेवन से बचना चाहिए, जिसमें इलेक्ट्रॉनिक सिगरेट भी शामिल है। कुछ दवाएं रक्त वाहिकाओं को आराम देने और ऊतकों में रक्त के प्रवाह को बढ़ाने में मदद करती हैं। दर्द कई लोगों के लिए एक बड़ी समस्या है और कुछ में यह नींद को भी प्रभावित करता है। ऐसे रोगियों में दर्द पथ के रेडियो-फ्रीक्वेंसी एब्लेशन से दर्द से राहत मिल सकती है। अल्सर को ठीक करने के लिए लेजर का उपयोग किया जा सकता है।

कोलेस्ट्रोल का बढ़ रहा खतरा सेहत को चौपट कर देगा

ललित गर्ग

स्वास्थ्य के मोर्चे पर भारत का अनेक खतरों से रू-ब-रू होना चिन्ता में डाल रहा है। बढ़ती शारीरिक निष्क्रियता के साथ मधुमेह एवं उच्च रक्तचाप जैसे रोग दबे पांव इंसानों को घेर कर बड़ी चुनौतियां बन रहे हैं, जिन्हें बड़े खतरों के रूप में देखा जाना चाहिए। इन्हीं बढ़ते खतरों के बीच देश में कोलेस्ट्रॉल एक नई स्वास्थ्य चुनौती बनकर उभरा है। कार्डियोलॉजिकल सोसायटी ऑफ इंडिया की 22 सदस्यीय समिति ने अब अधिक कोलेस्ट्रॉल की वजह से होने वाले डिस्लिपिडेमिया को लेकर जो दिशा-निर्देश जारी किए हैं, वे इसी मायने में महत्वपूर्ण एवं स्वास्थ्य के मोर्चे पर गंभीर हैं। शरीर का यह ऐसा विकार है, जिसका पता अक्सर खुद उसके शिकार को भी नहीं चल पाता, क्योंकि अक्सर इसके कोई स्पष्ट लक्षण नहीं दिखाई देते। नतीजा यह होता है कि वह धीरे-धीरे हृदय रोग और गंभीर स्थितियों में हृदयाघात जैसी समस्याओं की ओर बढ़ता जाता है। बहरहाल, इस संगठन ने भारत के बारे में जो आंकड़े दिए हैं, वे डराने वाले हैं। देश की 81 फीसदी आबादी में कोलेस्ट्रॉल का स्तर सुरक्षित सीमा से काफी ज्यादा मिला है, यानी चुपचाप होने वाले इस शारीरिक विकार का खतरा देश की आबादी के एक बहुत बड़े हिस्से पर मंडरा रहा है। कोलेस्ट्रॉल की पहचान के लिए लोगों को लिपिड प्रोफाइल टेस्ट कराना चाहिए। शरीर में लिपिड का लेवल कितना हो इसके लिए भारत की अपनी पहली गाइडलाइन बनाई गई है। कोलेस्ट्रॉल का बेहतर ढंग से इलाज दिल की बीमारियों का खतरा कम कर सकता है। शरीर में कोलेस्ट्रॉल बढ़ना बेहद खतरनाक होता है। इससे कई तरह की गंभीर शारीरिक समस्याएं हो सकती हैं।

आज जितनी भी नई-नई बीमारियां उभर रही है, उसका कारण असंतुलित एवं सुविधावादी जीवनशैली है। डिस्लिपिडेमिया को जीवन शैली से जुड़ी समस्या माना जाता है। कहा जाता है कि इस समस्या के मूल में आर्थिक समृद्धि के कारण लोगों की खान-पान, नशा एवं उन्मुक्त जीवनशैली है। देर रात को सोना एवं सुबह देर से उठना, ना खाने का समय, ना शरीर को तपाने की कोई पद्धति। फास्ट-फूड के आधुनिक दौर में अब हमारे भोजन में ज्यादा शर्करा, ज्यादा कार्बोहाईड्रेट और ज्यादा वसा होने के कारण यह समस्या तेजी से बढ़ रही है। निश्चित ही यह यह रोग अमीर लोगों में ज्यादा देखने को मिलता है, लेकिन बड़ी समस्या यह है एक बड़ी आबादी इसकी गिरफ्त में आ गयी है। वह गरीब आबादी जो देश में आज मुफ्त अनाज पर निर्भर है। इसलिये बहुसंख्यक लोगों में इस रोग के पनपने एवं शारीरिक समस्या के लिए सिर्फ हम जीवनशैली को दोषी नहीं ठहरा सकते। यही वजह है कि भारतीय स्थितियों में इस समस्या के प्रसार के अभी और गहन एवं गंभीर अध्ययन की जरूरत है। इस बढ़ते खतरे को समय पर नियंत्रित नहीं किया गया तो भारत बीमारों का देश बन जायेगा। भारत में डिस्लिपिडेमिया की बीमारी तेजी से फैल रही है, जो एक साइलेंट किलर की तरह है। इस बीमारी के लक्षण तो नजर नहीं आते लेकिन यह धीरे-धीरे शरीर में अपनी जड़े जमाने लगती है और हार्ट अटैक जैसी खतरनाक बीमारियों का जोखिम बढ़ा देती है। निश्चित ही कोलेस्ट्रॉल को लेकर जो खबर आई है, वह बहुत अच्छी नहीं है। हालांकि, इसके पीछे की जो पहल है, उसकी तारीफ तो की ही जानी चाहिए। पहली बार देश में कोलेस्ट्रॉल को लेकर दिशा-निर्देश जारी हुए हैं। अभी तक जब देश के डॉक्टर मरीजों के कोलेस्ट्रॉल या सरल भाषा में कहें, तो शरीर में जमा हो गई चर्बी का इलाज करते थे या लोगों को लिपिड प्रोफाइल टेस्ट कराने की हिदायत देते थे, तो वे यह काम यूरोपियन सोसायटी ऑफ कार्डियोलॉजी के दिशा-निर्देशों के तहत कर रहे होते थे। हार्ट अटैक को लेकर अक्सर ये कहा जाता रहा है कि डायबिटीज, हाइपरटेंशन, स्ट्रेस, तंबाकू सेवन, मद्यपान आदि के कारण हार्ट अटैक होते हैं, लेकिन इसके विपरीत भारत में हार्ट अटैक के लिए सबसे ज्यादा जिम्मेदार जो चीज देखी गई है, वह है डिस्लिपिडेमिया यानि लिपिड प्रोफाइल जो भारत में 80 फीसदी लोगों में नॉर्मल नहीं है और न ही लोगों को इसकी जानकारी ही है। विशेषज्ञ बताते हैं कि पश्चिमी देशों के मुकाबले भारत में पिछले

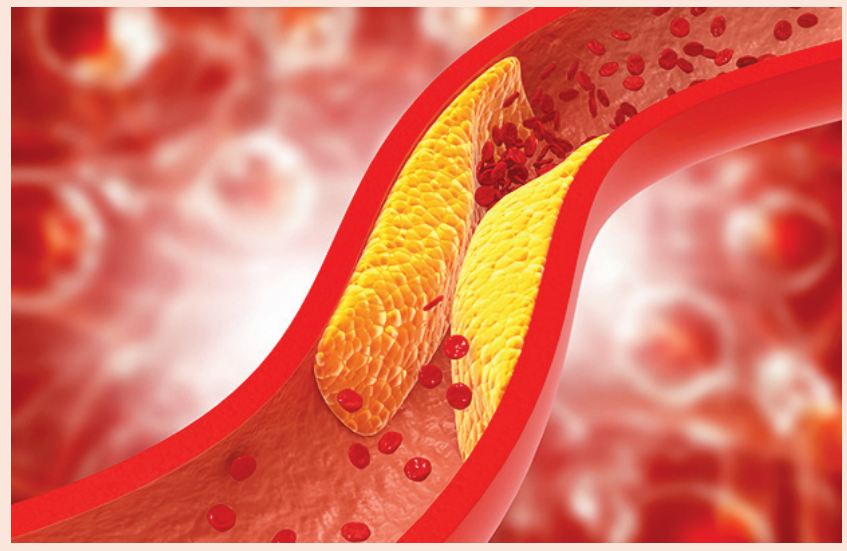

10 सालों में दिल का रोग बढ़ता गया है। इसका बड़ा कारण खानपान, खराब एवं असंतुलित हुई जीवनशैली, दैनिक शारीरिक गतिविधि में आई कमी सहित दूसरे कारण है। इस बढ़ते कोलेस्ट्रॉल को गंभीरता से लेना होगा। क्योंकि अभी भी हमारे देश में आबादी के एक बहुत बड़े हिस्से तक प्राथमिक स्वास्थ्य सेवाएं नहीं पहुंच पाती हैं। बहुत सारी छोटी-छोटी मौसमी बीमारियों तक का इलाज, खासकर दूरदराज के अनेक ग्रामीण इलाकों में आज भी सहज उपलब्ध नहीं है और जहां प्राथमिक स्वास्थ्य सेवाएं पहुंच गई हैं, वहां भी शायद ही इस तरह की स्वास्थ्य-समस्या के इलाज की समुचित व्यवस्था होगी। इसलिए हमारे सामने जो चुनौती है, वह बहुत ज्यादा बड़ी है। इसी के साथ-साथ यह भी बहुत जरूरी है कि इस समस्या से बचाव के तरीकों का देश में पर्याप्त प्रचार-प्रसार हो। यह बहुत कठिन काम नहीं है। उदाहरण भी हमारे पास है। सही तरीके से प्रचार के कारण ही कोविड के दौर में बहुत बड़ी आबादी ने मास्क पहनने, सार्वजनिक दूरी बनाने, खानपान को संतुलित करने के उपक्रम शुरू कर दिए थे। कोलेस्ट्रॉल के इलाज को सर्वसुलभ बनाने के रास्ते भी हमें खोजने होंगे। हमारे देश की आधी आबादी शारीरिक रूप से सक्रिय नहीं है। भारत की जनता शारीरिक रूप से सक्रियता के मामले में दुनिया में 12वें नबंर पर है। द लैंसेट ग्लोबल हेल्थ जर्नल के अनुसार हमारे देश में 57 फीसदी महिलाएं शारीरिक रूप से निष्क्रिय हैं। वहीं, इस सूची में पुरुष तकरीबन 42 फीसदी है।

Preetnama

ਪ੍ਰੀਤਨਾਮਾ
ਖ਼ਰਾ ਸੱਚ

Khara Sach

On our English language New Website
WWW.PREET NEWS.COM

Cheif Editor
Pritpal Kaur
+1 201-312-4180

Vol 4, Issue 262 | Website: www.preetnama.com Email preetnamausa@gmail.com | 19 JULY TO 25 JULY, 2024

Open Gun Culture in US

Bad Impacts, Law and Necessary Amendments

Introduction:

Through the radio, television, print, electronic and social media, we all are sufficiently aware about the assassination attack, with the bullet fired from a semi-automatic rifle, on the former US President Donald Trump while commencement of his campaign speech from a stage at a Pennsylvania rally on Sunday the July 14, 2024 in which he got injury and lost a small portion of his right ear. The suspect attacker, identified as Thomas Matthew Crooks (20), was shot dead on the spot by the US Secret Service snipers.

Though there is a sufficiently strong and meaningful gun licensing procedure in the US, yet it is termed as flexible, easy, and smooth as compared to that of the other developed countries, which might have been made for the self safety and security of the individual citizens but more or less, it is being misused by some persons with 'sick' mindset.

Quick reaction:

Even the US President Joe Biden, while commenting upon the missed assassination gun attack on former President has strongly condemned and repeatedly termed the action as 'sick'. The President Biden said,

"There is no place in America, for this kind of violence. It's 'sick', its 'sick'."

Who is eligible for a firearms license in the US:

As per the information available on the official website (https://www.atf.gov/) of Bureau of Alcohol, Tobacco, Firearms and Explosives shortly known as ATF,

An application for a federal firearms license will be approved if the applicant:

" Is 21 years of age or over;

" Is not prohibited from shipping, transporting, receiving or possessing firearms or ammunition, nor in the case of a corporation, partnership, or association, is any individual possessing, directly or indirectly, the power to direct or cause the direction of the management and policies of the corporation, partnership, or association prohibited from shipping, transporting, receiving or possessing firearms or ammunition;

" Has not willfully violated the Gun Control Act (GCA) or its regulations;

" Has not willfully failed to disclose material information or has not made false statements concerning material facts in connection with their application;

" Has premises for conducting business or collecting; and

" The applicant certifies that:

1. The business to be conducted under the license is not prohibited by state or local law in the place where the licensed premises is located;
2. Within 30 days after the application is approved the business will comply with the requirements of state and local law applicable to the conduct of the business;
3. The business will not be conducted under the license until the requirements of state and local law applicable to the business have been met;
4. The applicant has sent or delivered a form to the chief law enforcement officer where the premises is located notifying the officer that the applicant intends to apply for a license; and
5. If the applicant is to be a licensed dealer, the applicant certifies that secure gun storage or safety devices will be available at any place in which firearms are sold under the license to persons who are not licensees ("secure gun storage or safety device" is defined in 18 U.S.C. 921(a)(34)). [18 U.S.C. 923(d)(1); 27 CFR 478.47(b)] (Last Reviewed July 9, 2020)

Sunil Kumar Gund
(Journalist)
Sangrur (Punjab), India-148001
+91-94-184-70707
NannuNeeL77@gmail.com

Brief introduction about (US) Gun Control Act of 1968:

This Legislation regulated interstate and foreign commerce in firearms, including importation, "prohibited persons", and licensing provisions.

Assassinations and Gun Control (in US):

After the assassinations of President John Kennedy, Attorney General Robert Kennedy and Dr. Martin Luther King, Jr., the Gun Control Act is passed and imposes stricter licensing and regulation on the firearms industry, establishes new categories of firearms offenses, and prohibits the sale of firearms and ammunition to felons and certain other prohibited persons. It also imposes the first Federal jurisdiction over "destructive devices," including bombs, mines, grenades and other similar devices. Congress reorganizes ATU into the Alcohol and Tobacco Tax Division (ATTD) and delegates to them the enforcement of the Gun Control Act.

Incorporated Acts of the GCA are:

Firearms Owners' Protection Act of 1986; Brady Handgun Violence Prevention Act of 1993; NICS Improvement Act of 2008; and Bipartisan Safer Communities Act. [Last Reviewed October 21, 2022]

Brief introduction about the ATF:

The Bureau of Alcohol, Tobacco, Firearms, and Explosives (ATF) was established as a separate component within the Department of Justice pursuant to Title XI of the Homeland Security Act of 2002, Public Law 107-296, on January 17, 2003.

The mission of ATF is to protect communities from violent criminals, criminal organizations, the illegal use and trafficking of firearms, the illegal use and storage of explosives, acts of arson and bombings, acts of terrorism, and the illegal diversion of alcohol and tobacco products.

The major functions of ATF:

The major functions of ATF are to reduce the risk to public safety caused by illegal firearms trafficking; Reduce the risk to public safety caused by criminal possession and use of firearms; Reduce the risk to public safety caused by criminal organizations and gangs; Improve public safety by increasing compliance with Federal laws and regulations by firearms industry members; Reduce the risk to public safety caused by bombs and explosives; Reduce the risk to public safety caused by criminal use of fire; Improve public safety by increasing compliance with Federal laws and regulations by explosives industry members; Reduce the loss of tax revenues caused by contraband alcohol and tobacco trafficking.

Bad impacts of open firearm culture in the US:

Records tell us that 11 out of 45 i.e. about 25 per cent persons who served as US president have been shot. It is a big figure indeed and really a matter of great concern. News about open firing in the shopping malls, parks, public places are frequently received from US which are the matters of great concern in the huge public interests. Sudden assassination of innocent citizens, without any justified reason, by the gunmen is very much painful and such actions must be controlled with the help of strong laws and strict procedure of gun licensing not only in the developed nations like US but each also in the developing as well as under developed countries. There should be no compromise with the lives of innocent citizens, unaware of sudden attacks. US Security forces have set an example by on the spot killing of suspected gunman who made an unfortunate attempt to assassinate Trump.

Indian Prime Minister Narendra Modi, who is having over 100 Million followers, condemning the violent action, posted on the social media platform 'X' , read as:

"Deeply concerned by the attack on my friend, former President Donald Trump. Strongly condemn the incident. Violence has no place in politics and democracies. Wish him speedy recovery. Our thoughts and prayers are with the family of the deceased, those injured and the American people."

Necessary amendments In the Law:

There is a saying in India that the fire seems mare a 'fire-show' when it catches someone else's house but it is realized as 'destructive fire' when it catches one's own house.

Possibilities are there that keeping in view the latest attempt of assassination; the demands of public-protestors seeking positive amendments in the laws relating to the firearm licensing process will definitely be considered with the broad minds. History shows that the interests of the firearm manufacturing industries, distributors and sellers are also kept in mind at the time of general elections in US. It is quite much evident from the past facts of election campaigns. Now, the General Elections in US are scheduled to be held on November 05, 2024. There is sufficient time available with the candidates to chalk out their pre-election campaigns especially on the issues relating to the open firearm culture, lawful amendments in the licensing procedures thereof, and restrictions on their transfer and utilization, aiming that in future, no such 'destructive and daring' attempt be repeated at least in the developed United States.

Behind Closed Doors: The Untold Stories of Hardworking Men

"The strength of a man is not in his physical might, but in his unwavering spirit to face challenges and provide for those he loves."

In a world where the clamor for gender equality often highlights the challenges faced by women, it is equally crucial to shine a light on the untold stories of men who tirelessly work behind the scenes.These men, who rise before dawn and return home only after the sun has set, carry immense burdens and responsibilities on their shoulders.This fatigue isnít a result of an inability to communicate or engage with others but stems from the relentless pressures of life that they face daily. Over time, these pressures mold them into men of action rather than words.

The Relentless Pressure of Daily Life

Fyodor Dostoevsky, the Russian literary giant, captured the complexities of the human psyche with profound insight. Reflecting a motherís wisdom, Dostoevsky once noted, "My mother used to tell us that when your father comes home in the evening, bring a smile to his face because the outside world has become harsh for men." This advice underscores a significant truth: men encounter a harsh reality every day, one that demands strength, resilience, and often, silence. Unlike dreamers and dramatists, these men confront the bitter and demanding aspects of life head-on.

Understanding Silent Struggles

It's crucial to acknowledge and understand the silent struggles these men endure. Their quiet demeanor and exhaustion are not signs of indifference but reflections of the heavy burdens they carry to provide and protect. Offering them a warm welcome and a bit of understanding can make a profound difference, providing a brief respite from the unyielding demands of their daily lives.

The Unspoken Burden of Providing

Many working men bear the unspoken burden of being the primary providers for their families. This responsibility can be overwhelming, leading to significant stress and fatigue. The constant pressure to ensure financial stability and meet familial expectations can drain their energy and spirit.

The Need for Emotional Support

Emotional support from family members can significantly alleviate the stress experienced by these men. Simple gestures like a warm greeting, a listening ear, or a few words of appreciation can go a long way. Creating an environment where they feel valued and understood can help them unwind and recharge.

Balancing Work and Family Life

Balancing the demands of work and family life is a challenge for many men. The expectation to excel in their careers while being present and supportive at home can create a tug-of-war situation. Encouraging open communication and shared responsibilities within the family can help strike a balance, making it easier for men to manage their roles both at work and at home.

By Aubaid Ahmed Akhoon
akhoon.aubaid@gmail.com

A Call for Compassion and Understanding

In our fast-paced world, it's easy to overlook the quiet struggles of those who work tirelessly behind the scenes. Recognizing the efforts of these men and showing compassion can foster a supportive home environment. By acknowledging their sacrifices and providing emotional support, we can help them navigate the harsh realities they face daily with a bit more ease and comfort.

Echoes of Perseverance: Bahadur Shah Zafar's Wisdom

Bahadur Shah Zafar, the last Mughal emperor and a poet-king, penned verses that spoke to the trials and triumphs of perseverance. His couplet, "Mehnat se hai azmat ke zamaane mein nageen ko Be kaawish-e-seena na kabhi naamuri di" translates to "Greatness comes to the gem through hard work; without the struggle of the chest, it never gains fame." This couplet resonates deeply with the essence of this discussion. It reflects the idea that true greatness and recognition are achieved through persistent effort and dedication. Just as a gemstone achieves its brilliance through rigorous polishing, men who face life's challenges with courage and perseverance ultimately earn honor and respect. Their silent struggles and sacrifices, often unseen, shape their character and define their journey towards fulfillment and achievement.

The Silent Sacrifices of Men: An Unspoken Reality

Menís suffering often goes unnoticed and unacknowledged in our society. Their pain is usually internalized, unshared with even the closest of relations. This unspoken anguish is a heavy burden to carry, as men find it challenging to express their emotions openly, often due to societal expectations and stereotypes.

The Invisible Burden

A man might be breaking down inside, yet he cannot easily seek solace in his mother's embrace, nor can he openly cry with his father. The societal norm that men must be strong and stoic leaves them isolated in their struggles. Despite enduring significant internal turmoil, a man will often mask his pain with a smile in the morning, joining his friends with a facade of cheerfulness. His nights might be filled with silent battles, his tears unseen, and his heart heavy with unfulfilled desires.

The Unseen Warrior

Men's sacrifices are vast and varied, spanning the roles of a son, husband, father, and brother. Each role comes with its unique set of challenges and expectations. As sons, they carry the hopes and dreams of their parents. As husbands, they bear the responsibility of being providers and protectors. As fathers, they are seen as the rock for their children, always dependable and unyielding. As brothers, they are expected to be the pillar of support in their siblings' lives. These roles require constant self-sacrifice, often going unnoticed and unappreciated. A manís dedication and commitment are immense, as he continuously puts the needs of others above his own. This relentless sacrifice can sometimes lead to a gradual erosion of his spirit, but still, he persists, driven by a sense of duty and love.

The Silent Struggle

Even in the company of friends, where one might expect a release, men often keep their struggles hidden. The culture of masculinity discourages open emotional expression, leading many to suffer in silence. Instead of seeking help, they may turn to quiet reflection or private coping mechanisms, like contemplating their unfulfilled desires and whispering prayers of strength.

Despite the emotional turmoil, men are expected to present a cheerful and composed exterior. The societal pressure to be the unwavering pillar of strength can be overwhelming, leading to an internal conflict between their true emotions and the persona they are expected to maintain.

Recognizing and Valuing Their Sacrifice

Understanding and acknowledging the silent sacrifices men make can lead to a more empathetic and supportive society. Encouraging open dialogue about emotions and mental health can help dismantle the harmful stereotypes that prevent men from seeking the help they need. Recognizing their struggles and offering support can alleviate some of the burdens they carry.

Men's sacrifices are boundless, and their strength lies not in their silence but in their ability to endure and persist despite the challenges. By fostering a culture of empathy and understanding, we can ensure that their silent battles are no longer fought alone, and their contributions are valued and celebrated.

"A real man is one who rises to the challenge of making a difference in the lives of those around him, not for recognition, but out of love and duty."

WHO urges action to boost access to rehabilitative & assistive tech

Dhaka : The World Health Organisation (WHO) on Tuesday called on countries in the South-East Asia Region to accelerate access to rehabilitative and assistive technology services, which is crucial for enhancing quality of life and community participation.Saima Wazed, Regional Director, WHO South-East Asia said that rehabilitation services include right from ìphysical therapy for injury recovery to counselling for mental health and addiction recovery.î ìThese services are not merely about medical treatment; they are about restoring dignity, hope, and the ability to participate fully in society,î she added. She was speaking at the three-day ëRegional Meeting on Accelerating Access to Rehabilitation in South-East Asiaí being held in Dhaka.

ìThe last 20 yearís trends depict that the need for rehabilitation is increasing in the South-East Asia region, and will further elevate in coming years, given the increasing prevalence of conditions associated with ageing and Non-Communicable Diseases (NCDs),î she added. Approximately 590 million people in the South East Asia region, including India, require rehabilitation services. The greatest needs are for conditions such as low back pain, vision loss, fractures, and chronic obstructive pulmonary disease. Primary healthcare facilities often lack sufficient rehabilitation services and benefit packages offer inadequate coverage. Additionally, there is a significant shortage of healthcare professionals in this field. The Regional Director also called for integrating basic rehabilitation into routine health services and expanding innovative care models to ensure equitable access, especially for those in remote areas. She said that persons with disabilities are disproportionately affected by public health emergencies and face significant inequalities across various spheres. They are more likely to live in poverty, have risk factors for NCDs, and lack access to essential health services.

Yami Gautam reveals she suffers from a skin condition called Keratosis-Pilaris. What is it?

After being the poster girl for perfect and glowing skin, actress Yami Gautam took to Instagram to share unedited pictures of herself showcasing all her ëflawsí. The post has struck a chord with netizens where Yami talked about letting go of her fear and insecurities and embracing her skin condition Keratosis-Pilaris.

WHAT IS KERATOSIS-PILARIS?

Keratosis-Pilaris is a kind of skin condition that makes the skin patchy and full of small bumps and sometimes dry patches. Though harmless, this skin condition canít be cured completely. However, it can be well kept in check with regular and generous application of moisturisers and creams.

YAMI GAUTAM OPENS UP ABOUT THE SKIN CONDITION

Yami shared five photos from different photoshoots where her face was visibly not airbrushed. ìI recently shot for some images and just when they were about to go in for post-production (a common procedure) to conceal my skin-condition called Keratosis-Pilaris, I thought, ëHey Yami, why donít you embrace this fact and accept it enough to be OKAY with it. Just let it be,î she wrote in the caption. ìI've dealt with it for many years now and today finally, I decided to let go of all my fears and insecurities and found the courage to love and accept my ëflawsí wholeheartedly. I also found the courage to share my truth with you. Phew! I didn't feel like airbrushing my folliculitis or smoothing that ëunder-eyeí or ëshaping upí that waist a tiny bit more! And yet, I feel beautiful,î she added. Her post received all the support from netizens as they lauded her courage and showered love on her unfiltered self. Yami Gautam was last seen in Bhoot Police along with Saif Ali Khan, Arjun Kapoor and others.

Alia Bhatt, Sharvari Wagh's YRF spy-thriller titled 'Alpha', shooting begins

Alia Bhatt and Sharvari Wagh are set to headline the first female-led YRF Spy Universe film titled ëAlpha.í The film by Aditya Chopra feature the two as super-agents in the spyverse. The makers, on July 5, announced the title and shared that the shooting has already begun. Alia and Sharvariís spy-thriller is titled ëAlphaí. Along with the title revelation, they shared a video that shows how the two stars will cause mayhem on the big screen. In the title reveal video, Alia Bhatt is heard saying, ìGreek alphabet ka sabse pehla akshar aur humare program ka motto sabse pehle, sabse tezz, sabse veer. Dhyaan se dekho toh har sheher mein ek jungle hai. Aur jungle mein hamesha Raj karega ALPHA! (The first letter of the Greek alphabet and our program's motto: first, fastest, bravest. If you look closely, there's a jungle in every city. And in the jungle, there will always rule... ALPHA).

'Bayaan': Huma Qureshi announces new film, teams up with Chandrachur Singh

Huma Qureshi has announced her next film titled 'Bayaan'. She will lead the upcoming investigative police procedural drama. The film will be backed by award-winning producer, Shiladitya Bora. Developed at Film Independent in Los Angeles, 'Bayaan' will be directed by writer-director Bikas Mishra, best known for his acclaimed feature film, 'Chauranga'.

Huma Qureshi announced the same on Instagram with a note: "A film I am very excited about #Bayaan, developed at Film Independent, Los Angeles goes on floors. Itís a rare combination: a fantastic script, a talented crew, and their complete dedication to their work. The energy is infectious. Written and Directed by Bikas Mishra, ,ÄËProduced by Shiladitya Bora (Platoon One Films), Madhu Sharma (Summit Studios), Kunal Kumar, and Anshuman Singh (sic)."She continued, "The film is supported by the International Film Festival Rotterdamís Hubert Bals Fund and was developed at LA Residency, a part of the Global Media Makers (GMM) program of Film Independent, Los Angeles. During the course of the residency, Bikas was mentored by Craig Mazin (HBOís Chernobyl) and received advice on the script from writer Jeff Stockwell and story editor Ruth Atkinson (sic)."Set against the picturesque landscape of Rajasthan, the drama unfolds the story of a father-daughter duo. Roohi, a female detective, is dispatched to a small town in Rajasthan to tackle the first case of her career as a lead investigator. Despite her determination, she faces a formidable adversary with deep-rooted influence in the system. Roohi must strive to uphold her father's legendary legacy in law enforcement, as described in the film's logline. The film also stars Chandrachur Singh and Sachin Khedekar, and is set to begin production in Rajasthan this month. 'Bayaan' is jointly produced by Shiladitya Bora (Platoon One Films), Madhu Sharma (Summit Studios), Kunal Kumar, and Anshuman Singh.

The film is supported by the Hubert Bals Fund of the International Film Festival Rotterdam and was developed during the LA Residency, a segment of the Global Media Makers (GMM) program at Film Independent, Los Angeles. Throughout the residency, Bikas Mishra received mentorship from Craig Mazin (creator of HBOís 'Chernobyl' and 'The Last of Us') and script advice from writer Jeff Stockwell and story editor Ruth Atkinson.

Most lung cancer patients in India never smoked, genetic makeup big driver

A recent study highlights the role of air pollution and genetic diversity in shaping lung cancer trends in India.

Scientists have said that lung cancer in Southeast Asia is unique and different from other parts of Asia and the West.They also found that the genetic makeup of lung cancer in India is "shaped by the intricate diversity of its people."They further highlighted that most lung cancer patients in India never smoked, and that air pollution can cause lung cancer even in non-smokers.In light of this, the scientists called for region-centric studies, stating that specific climate variables, such as air pollution and other environmental factors causing cancer, directly contribute to lung cancer."Although several guidelines exist, we require a set of dynamic guidelines which change with changing science, and are region-centric, which are developed from data generated in Southeast Asia rather than based on global data," the authors wrote.

The researchers, including a team from Tata Memorial Hospital, Mumbai, said that the India-to-world ratio of lung cancer research produced is 0.51.Published in The Lancet's eClinical Medicine Journal, the study revealed that lung cancer in India appears around a decade earlier than in Western countries, typically diagnosed between ages 54 and 70.

Humidity hits after heatwave. It's good for your eyes

Humidity is essential for maintaining eye health, with levels below 45% leading to dryness and irritation.

Humidity plays a crucial role in eye health. Ideally, a humidity level of 45% or higher is best for the eyes. When humidity levels drop below this, it can negatively impact eye health.According to Dr Dhanashri Wankhede, Cataract Surgeon & Glaucoma Specialist, Dr Agarwals Eye Hospital, in dry climates, tear evaporation rates increase, reducing tear stability, production, and lipid layer thickness.This causes the surface of the eye to dry out faster between blinks, leading to irritation."Dry eye is a common eye condition in which tear film reduces, which leads irritation, redness, burning sensation and discomfort. The ideal weather conditions for the eye are moderate temperatures and humidity with low winds and low ultraviolet (UV) light," said Dr Wankhede.A study found that spending just one hour in an environment with 5% humidity can result in a tear film similar to that of someone with dry eye syndrome.Other weather conditions, such as temperature, sunlight, and air pressure, also affect eye health.

Moderate temperatures, humidity, low winds, and low UV light are ideal for the eyes.High temperatures in low humidity conditions increase the risk of dry eye, as heat causes tears to evaporate faster. Cold weather, which often means lower humidity, also affects eye health by reducing tear stability and lipid layer thickness."Seasonal variations in temperature, humidity and air pressure also impact the eyes. It is likely that the change in temperature between seasons influences humidity and hence leads to dry eye symptoms more than actual seasonal temperature," said Dr Wankhede.Here's how you can keep your eyes healthy during low humidity, as per the expert.Use a humidifier: Indoor humidifiers increase the relative humidity, which is good for the eye Drink plenty of fluids: Your eyes use a lot of fluid to stay moist.

When in hot and/or dry environments, it is good practice to increase fluid intake.

Wear eye protection: UV-blocking sunglasses and goggles can help prevent eye damage in extreme conditions.

Redirect hot air away from your face: When driving in cold weather, don't let hot air from the AC blow into your face, as this can damage your eyes. Place plants indoors: Plants have been shown to remove certain types of pollutants from the air and generally ing the environment moist. Finally, anytime you feel eye discomfort, you should see an eye doctor regardless of the climate you are in, advised Dr Wankhede.

Breast cancer cases rising among young women is a crisis in the making

Actress Hina Khan, 36, recently revealed that she was diagnosed with Stage 3 breast cancer, the most common type of cancer in India and worldwide.While the actress is undergoing treatment and sharing her progress report on social media regularly, it brings up the question of how breast cancer, once known to be a disease of the old, is becoming so prevalent among younger women.Over a decade back, the average age for diagnosing Stage 3 breast cancer was roughly 50 to 64 years. But recently, people in their 20s and 30s are highly prone to it.Could it be that early cancer diagnosis results in catching the disease before it reaches the advanced stage? Maybe.Technological innovations and better accessibility have provided doctors with the tools to detect cancer quickly, and spreading awareness about early diagnosis.While awareness may help experts to spot the disease early, but that is just one side of the coin.There are several perspectives on why breast cancer is becoming highly prevalent among younger women.WHY IS BREAST CANCER SO PREVALENT IN INDIA?The Indian Council of Medical Research (ICMR), the country's apex medical research body, revealed in a study that women diagnosed with breast cancer in India have a five-year survival rate of 66.4%.This rate indicates the percentage of people who are alive five years after diagnosis, excluding those who pass away from other causes.The study found that patients diagnosed early had a 4.4 times better chance of living for five years compared to those diagnosed with advanced cancer.Although there's been improvement, the survival rate in India is lower than in developed countries like the United States (90.2%). Delayed diagnosis and limited access to treatment facilities may contribute to this difference.Since breast cancer constitutes 25% of all female cancers, the study highlighted that Indian women lose more disability-adjusted life years (DALYs)."It has been seen that Indian breast cancer is different from Western breast cancer. In the West, the peak age at which breast cancer occurs is in the early 50s whereas in India, the peak occurs a decade earlier," observed Dr Rohan Khandelwal, lead consultant and head of the Breast Centre at CK Birla Hospital, Gurugram.According to Dr Prateek Varshney, Senior Director and Unit Head, Surgical Oncology, Fortis Hospital Shalimar Bagh, breast cancer has become the disease of the young, witnessed more in urban cities.

Preetnama

Khara Sach

ਪ੍ਰੀਤਨਾਮਾ

ਖ਼ਰਾ ਸੱਚ

On our English language New Website
WWW.PREET NEWS.COM

Cheif Editor
Pritpal Kaur
+1 201-312-4180

Vol 4, Issue 262 | Website: www.preetnama.com Email preetnamausa@gmail.com | 19 JULY TO 25 JULY, 2024

Sumit Arya & Maryam Khan Present

A DulhanExpo Venture... Wedding Exhibitions since 2003

DESTINATION Shaadi

1st Annual South Asian Destination Weddings & Honeymoon Expo

BEACH RESORTS
PALACES • CRUISES
AIRLINES • HONEYMOONS
EVENT PLANNERS
WEDDING SERVICES

FREE ADMISSION
FREE PARKING
FREE FOOD TASTING
BRIDAL FASHION SHOWS
LIVE ENTERTAINMENT
RAFFLES & MORE

Sunday
Sept.22
2024
(1:00 pm - 5:00 pm)

RIVERVIEW BALLROOM
700 Palisadium Drive
Cliffside Park, NJ 07010

Booths/Marketing:
Sumit Arya +1732.754.1894
WhatsApp +1732.595.6096

mydestinationshaadi@gmail.com

DestinationShaadi.com

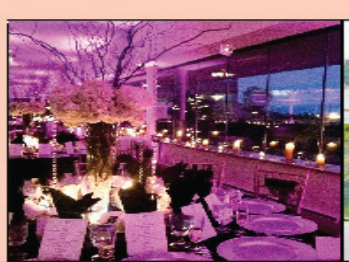

RB
RIVERVIEW BALLROOM
Wedding Venue

The Local Destination
for Your Destination Shaadi

Come Tour our Host Venue
with the Most Breathtaking Views

Overlooking the Hudson River
in Cliffside Park, New Jersey

RIVERVIEW BALLROOM
www.RiverviewBallroom.com

Destination Shaadi provides it's Vendors a Promotional Platform & the Brides/Visitors a 1-Stop Shopping Convenience. Destination Shaadi is not responsible for any Claims made by the Vendors & Delivery of Raffles and/or Deals offered by them. Please spend time Evaluating their Talent, Quality and Professionalism and Check all the References before Hiring them. Vendors and Attendees are to adhere to then applicable large gathering guidelines related to communicable diseases. DulhanExpo, it's Vendors & the Venues are not to be held responsible for a Rare Possibility of any type of Infections or Health Issues, or any small probability of Discomfort from the Food Tastings. Due to some existing restrictions and limitations some of the offered amenities may not be deliverable as announced.

ਟਰਾਂਟੋ ਡੁਬਿਆ ਪਾਣੀ 'ਚ-ਹੜ੍ਹਾਂ ਵਰਗੇ ਹਲਾਤ ਬਣੇ

ਕੈਨੇਡਾ (ਸੁਰਜੀਤ ਸਿੰਘ ਫਲੋਰਾ): ਮੰਗਲਵਾਰ ਨੂੰ ਟਰਾਂਟੋ'ਚ ਮੀਂਹ ਦੇ ਤੂਫ਼ਾਨ ਨੇ ਕਾਰਾਂ ਹੜ੍ਹਾਂ ਨਾਲ ਭਰੀਆਂ ਸੜਕਾਂ 'ਤੇ ਫਸ ਗਈਆਂ, ਵਿਆਪਕ ਬਿਜਲੀ ਬੰਦ ਹੋ ਗਈ ਅਤੇ ਟੋਰਾਂਟੋ ਦੇ ਸਬਵੇਅ ਸਿਸਟਮ ਵਿੱਚ ਤਬਾਹੀ ਮਚ ਗਈ। ਟੋਰਾਂਟੋ ਖੇਤਰ ਵਿੱਚ ਭਾਰੀ ਮੀਂਹ ਅਤੇ ਵਿਆਪਕ ਹੜ੍ਹ ਕਾਰਨ ਕਈ ਪ੍ਰਮੁੱਖ ਸੜਕਾਂ ਬੰਦ ਹੋ ਗਈਆਂ ਹਨ ਅਤੇ ਟ ?ਰਾਂਸਪੋਰਟ ਸੇਵਾਵਾਂ ਬੰਦ ਹੋ ਗਈਆਂ ਹਨ। ਹਾਈਵੇ 401 ਉੱਤੇ ਹਾਈਵੇ 410 ਦੀ ਦੱਖਣ ਦੇ ਵੱਲ ਜਾਣ ਵਾਲੀ ਲੇਨ, ਹਾਈਵੇ 401 ਅਤੇ 410 'ਤੇ ਹਾਈਵੇ 403 ਦੀ ਪੂਰਵ ਵੱਲ ਜਾਣ ਵਾਲੀ ਲੇਨ, ਯਾਰਕ ਮਿਲਸ ਰੋਡ ਅਤੇ ਗਾਰਡੀਨਰ ਐਕਸਪ੍ਰੈਸਵੇਅ ਵਿਚਕਾਰ ਡਾਨ ਵੈਲੀ ਪਾਰਕਵੇਅ, ਲੋਅਰ ਜਾਰਵਿਸ ਸਟਰੀਟ 'ਤੇ ਗਾਰਡੀਨਰ ਦੀਆਂ ਸਾਰੀਆਂ ਪੂਰਵ ਵੱਲ ਜਾਣ ਵਾਲੀ ਲੇਨਜ਼, ਪਾਟਰੀ ਰੋਡ ਤੋਂ ਰਿਵਰ ਸਟਰੀਟ ਤੱਕ ਬੇਵਿਊ ਏਵੇਨਿਊ ਦੀਆਂ ਸਾਰੀਆਂ ਲੇਨਜ਼, ਹਾਈਵੇ 404 'ਤੇ ਸਟੀਲਜ਼ ਏਵੇਨਿਊ। ਏਂਬੇਸੀ ਡਰਾਈਵ 'ਤੇ ਪਾਇਨ ਵੈਲੀ ਡਰਾਈਵ, ਡੇਨੀਸਨ ਸਟਰੀਟ 'ਤੇ ਵੁਡਬਾਈਨ ਏਵੇਨਿਊ, ਲੈਂਗਸਟਾਫ ਰੋਡ 'ਤੇ ਡਫਰਿਨ ਸਟਰੀਟ। ਬ੍ਰਿਟਾਨੀਆ ਰੋਡ ਈਸਟ ਅਤੇ ਫਲਾਈਟਲਾਈਨ ਡਰਾਈਵ ਵਿਚਕਾਰ ਦੋਨਾਂ ਦਿਸ਼ਾਵਾਂ ਵਿੱਚ ਕਾਨਵੇਇਰ ਡਰਾਈਵ ਨਿਵਾਸੀਆਂ ਨੂੰ ਓਂਟਾਰੀਓ ਪਲੇਸ ਕੋਲ ਲੇਕ ਸ਼ੋਰ ਬੁਲੇਵਾਰਡ, ਪੱਛਮ ਵੱਲ ਜਾਣ ਵਾਲੀ ਬਲੋਰ ਵਿਆਡਕਟ ਬਾਈਕ ਲੇਨ, ਨੇਸਬਿਟ ਡਰਾਈਵ 'ਤੇ ਬੇਵਿਊ ਏਵੇਨਿਊ ਅਤੇ ਵਿਲਸਨ ਅਤੇ ਬ੍ਰਿਜ ਵੱਲ ਨਾ ਜਾਣ ਲਈ ਕਿਹਾ ਗਿਆ ਹੈ। ਇਸ ਦੇ ਚਲਦੇ ਟੀ.ਟੀ.ਸੀ. ਲਾਈਨ 1 'ਤੇ ਡਾਊਨਟਾਊਨ ਸਬਵੇਅ ਸੇਵਾ ਚਲਾ ਰਹੀ ਹੈ, ਪਰ ਟਰੇਨਾਂ ਯੂਨੀਅਨ ਸਟੇਸ਼ਨ 'ਤੇ ਨਹੀਂ ਰੁਕ ਰਹੀਆਂ। ਲਾਈਨ 2 'ਤੇ ਬਿਜਲੀ ਦੀ ਰੁਕਾਵਟ ਕਾਰਨ ਇਸਲੰ ?ਗਟਨ ਅਤੇ ਜੇਨ ਸਟੇਸ਼ਨਾਂ ਵਿੱਚਕਾਰ ਕੋਈ ਸੇਵਾ ਨਹੀਂ ਹੈ। ਇਸਤੋਂ ਇਲਾਵਾ, 510 ਸਪੈਡੀਨਾ ਸਟਰੀਟਕਾਰ ਸਪੈਡੀਨਾ ਏਵੇਨਿਊ ਅਤੇ ਕਵੀਂਨਜ਼ ਕਵੇ ਦੇ ਮਾਧਿਅਮ ਨਾਲ ਦੱਖਣ ਵੱਲ ਮੁੜ ਰਹੀ ਹੈ। ਇਸਦੇ ਚਲਦੇ ਗੋ ਸੇਵਾ ਟ ?ਰੇਨ ਵਿੱਚ ਵੀ ਬਦਲਾਅ ਕੀਤੇ ਗਏ ਹਨ। ਟੋਰਾਂਟੋ ਵਿੱਚ, ਪੱਛਮ ਵੱਲ ਜਾਣ ਵਾਲੀਆਂ ਟਰੇਨਾਂ ਵਰਤਮਾਨ ਵਿੱਚ ਪ੍ਰਦਰਸ਼ਨ ਜਾਂ ਲਾਂਗ ਬ੍ਰਾਂਚ ਸਟੇਸ਼ਨਾਂ 'ਤੇ ਨਹੀਂ ਰੁਕ ਰਹੀਆਂ ਹਨ। ਪੂਰਵ ਵੱਲ ਜਾਣ ਵਾਲੀਆਂ ਟਰੇਨਾਂ ਵੀ ਲਾਂਗ ਬ੍ਰਾਂਚ ਸਟੇਸ਼ਨ 'ਤੇ ਨਹੀਂ ਰੁਕ ਰਹੀਆਂ ਹਨ। ਮੰਗਲਵਾਰ ਦੁਪਹਿਰ ਤੱਕ, ਐਕਸਪ੍ਰੈਸ ਟਰੇਨਾਂ ਯੂਨੀਅਨ ਸਟੇਸ਼ਨ ਤੋਂ ਨਹੀਂ ਚੱਲ ਰਹੀਆਂ। ਜਿਸ ਨਾਲ ਟੋਰਾਂਟੋ ਪੀਅਰਸਨ ਏਅਰਪੋਰਟ ਲਈ ਪਬਲਿਕ ਟ ?ਰਾਂਸਪੋਰਟ ਵਿਕਲਪ ਕਾਫ਼ੀ ਸੀਮਤ ਹੋ ਗਏ ਹਨ। ਭਾਰੀ ਮੀਂਹ ਕਰਾਨ ਟੋਰਾਂਟੋ ਏਅਰਪੋਰਟ ਵੱਲ ਜਾਣਾ ਵੀ ਪ੍ਰਭਾਵਿਤ ਹੋਇਆ ਹੈ। ਜਦੋਂਕਿ ਕਾਨਵੇਅਰ ਡਰਾਈਵ ਬੰਦ ਹੋਣ ਕਾਰਨ ਕਾਰ ਰਾਹੀਂ ਏਅਰਪੋਰਟ ਤੱਕ ਪਹੁੰਚਣਾ ਮੁਸ਼ਕਿਲ ਹੋ ਗਿਆ ਹੈ, ਏਅਰਪੋਰਟ ਤੋਂ ਉਡਾਨਾਂ 'ਤੇ ਕੋਈ ਅਸਰ ਨਹੀਂ ਪਿਆ ਹੈ। ਬਿਲੀ ਬਿਸ਼ਪ ਏਅਰਪੋਰਟ ਨੇ ਮੁਸਾਫਰਾਂ ਨੂੰ ਚਿਤਾਵਨੀ ਦਿੱਤੀ ਹੈ ਕਿ ਕੁੱਝ ਉਡਾਨਾਂ ਵਿੱਚ ਦੇਰੀ ਹੋ ਸਕਦੀ ਹੈ ਅਤੇ ਮੁਸਾਫਰਾਂ ਨੂੰ ਆਪਣੀ ਏਅਰਲਾਈਨ ਵਲੋਂ ਉਡ ?ਾਨ ਦੀ ਸਥਿਤੀ ਬਾਰੇ ਜਾਣਨ ਲਈ ਕਿਹਾ ਗਿਆ ਹੈ। ਇਸਤੋਂ ਇਲਾਵਾ ਬਿਲੀ ਬਿਸ਼ਪ ਵਿੱਚ ਪੈਦਲ ਯਾਤਰੀ ਸੁਰੰਗ ਹੜ੍ਹ ਕਾਰਨ ਬੰਦ ਹੈ।

ਇਮਰਾਨ ਅਤੇ ਪਤਨੀ ਨੂੰ ਭ੍ਰਿਸ਼ਟਾਚਾਰ ਦੇ ਕੇਸ 'ਚ ਅੱਠ ਦਿਨ ਦੇ ਰਿਮਾਂਡ 'ਤੇ ਭੇਜਿਆ

ਇਸਲਾਮਾਬਾਦ : ਇਥੋਂ ਦੀ ਅਦਾਲਤ ਨੇ ਸਾਬਕਾ ਪ੍ਰਧਾਨ ਮੰਤਰੀ ਇਮਰਾਨ ਖ਼ਾਨ ਅਤੇ ਉਨ੍ਹਾਂ ਦੀ ਪਤਨੀ ਬੁਸ਼ਰਾ ਬੀਬੀ ਨੂੰ ਭ੍ਰਿਸ਼ਟਾਚਾਰ ਦੇ ਕਥਿਤ ਮਾਮਲੇ 'ਚ ਜਾਂਚ ਲਈ ਅੱਠ ਦਿਨ ਦੇ ਰਿਮਾਂਡ 'ਤੇ ਭੇਜ ਦਿੱਤਾ ਹੈ। ਸ਼ਨਿਚਰਵਾਰ ਨੂੰ ਜਿਵੇਂ ਹੀ ਜ਼ਿਲ੍ਹਾ ਅਤੇ ਸੈਸ਼ਨ ਅਦਾਲਤ 'ਚ ਜੋੜੇ ਨੂੰ ਗ਼ੈਰ-ਇਸਲਾਮਿਕ ਵਿਆਹ ਦੇ ਮਾਮਲੇ 'ਚ ਬਰੀ ਕੀਤਾ ਗਿਆ ਤਾਂ ਕੌਮੀ ਜਵਾਬਦੇਹੀ ਬਿਊਰੋ ਨੇ ਉਨ੍ਹਾਂ ਨੂੰ ਗ੍ਰਿਫ਼ਤਾਰ ਕਰ ਲਿਆ ਸੀ। ਬਿਊਰੋ ਨੇ ਦੋਹਾਂ ਖ਼ਿਲਾਫ਼ ਤੋਸ਼ਾਖਾਨਾ ਮਾਮਲੇ 'ਚ ਨਵਾਂ ਕੇਸ ਦਰਜ ਕੀਤਾ ਹੈ। ਉਨ੍ਹਾਂ ਨੂੰ ਅੱਜ ਜਵਾਬਦੇਹੀ ਅਦਾਲਤ ਦੇ ਜੱਜ ਮੁਹੰਮਦ ਅਲੀ ਵੜੈਚ ਅੱਗੇ ਪੇਸ਼ ਕੀਤਾ ਗਿਆ। ਸੁਰੱਖਿਆ ਕਾਰਨਾਂ ਕਰਕੇ ਜੱਜ ਨੇ ਕੇਸ ਦੀ ਸੁਣਵਾਈ ਅਡਿਆਲਾ ਜੇਲ੍ਹ 'ਚ ਕੀਤੀ। ਕੌਮੀ ਜਵਾਬਦੇਹੀ ਬਿਊਰੋ ਦੇ ਡਿਪਟੀ ਡਾਇਰੈਕਟਰ ਮੋਹਸਿਨ ਹਾਰੂਨ ਨੇ ਦੋਹਾਂ ਦੇ ਰਿਮਾਂਡ ਦੀ ਮੰਗ ਕੀਤੀ ਜਿਸ 'ਤੇ ਅਦਾਲਤ ਨੇ ਉਨ੍ਹਾਂ ਨੂੰ ਅੱਠ ਦਿਨ ਦੇ ਰਿਮਾਂਡ 'ਤੇ ਭੇਜ ਦਿੱਤਾ। ਅਦਾਲਤ ਨੇ ਹੁਕਮ ਦਿੱਤੇ ਕਿ ਇਮਰਾਨ ਅਤੇ ਉਨ੍ਹਾਂ ਦੀ ਪਤਨੀ ਨੂੰ 22 ਜੁਲਾਈ ਨੂੰ ਪੇਸ਼ ਕੀਤਾ ਜਾਵੇ। ਤੋਸ਼ਾਖਾਨੇ ਨਾਲ ਸਬੰਧਤ ਨਵੇਂ ਕੇਸ 'ਚ ਦੋਸ਼ ਲਾਇਆ ਗਿਆ ਹੈ ਕਿ ਸਾਬਕਾ ਪ੍ਰਧਾਨ ਮੰਤਰੀ ਅਤੇ ਉਨ੍ਹਾਂ ਦੀ ਪਤਨੀ ਨੇ ਨੇਮਾਂ ਦੀ ਉਲੰਘਣਾ ਕਰਕੇ ਸਰਕਾਰੀ ਖ਼ਜ਼ਾਨੇ 'ਚੋਂ ਤੋਹਫ਼ੇ ਖ਼ਰੀਦੇ ਸਨ। ਇਸ ਤੋਂ ਪਹਿਲਾਂ ਤੋਸ਼ਾਖਾਨੇ ਨਾਲ ਸਬੰਧਤ ਦੋ ਕੇਸ ਇਸਲਾਮਾਬਾਦ ਹਾਈ ਕੋਰਟ ਨੇ ਮੁਅੱਤਲ ਕਰ ਦਿੱਤੇ ਸਨ।

ਇਜ਼ਰਾਈਲ ਵੱਲੋਂ ਹਮਾਸ ਦੇ ਫੌਜੀ ਕਮਾਂਡਰ ਨੂੰ ਨਿਸ਼ਾਨਾ ਬਣਾ ਕੇ ਕੀਤੇ ਹਮਲੇ 'ਚ 71 ਹਲਾਕ

ਖ਼ਾਨ ਯੂਨਿਸ : ਗਾਜ਼ਾ ਸਿਹਤ ਮੰਤਰਾਲੇ ਨੇ ਦਾਅਵਾ ਕੀਤਾ ਹੈ ਕਿ ਇਜ਼ਰਾਈਲ ਵੱਲੋਂ ਦੱਖਣ ਵਾਲੇ ਪਾਸੇ ਹਮਾਸ ਦੇ ਫੌਜੀ ਕਮਾਂਡਰ ਨੂੰ ਨਿਸ਼ਾਨਾ ਬਣਾ ਕੇ ਕੀਤੇ ਗਏ ਹਮਲੇ ਵਿੱਚ 71 ਵਿਅਕਤੀ ਮਾਰੇ ਗਏ ਹਨ। ਉਧਰ, ਹਮਾਸ ਨੇ ਫੌਰੀ ਪ੍ਰਤੀਕਿਰਿਆ ਦਿੰਦਿਆਂ ਇਸ ਦਾਅਵੇ ਨੂੰ ਰੱਦ ਕਰ ਦਿੱਤਾ ਕਿ ਹਮਲੇ ਸਮੇਂ ਇਸ ਇਲਾਕੇ ਵਿੱਚ ਮੁਹੰਮਦ ਡੀਫ ਮੌਜੂਦ ਸੀ। ਮੰਤਰਾਲੇ ਨੇ ਕਿਹਾ ਕਿ ਖ਼ਾਨ ਯੂਨਿਸ ਇਲਾਕੇ 'ਚ ਹਮਲੇ ਦੌਰਾਨ 289 ਹੋਰ ਵਿਅਕਤੀ ਜ਼ਖ਼ਮੀ ਹੋਏ ਹਨ। ਪੀੜਤਾਂ ਨੂੰ ਨੇੜਲੇ ਨਾਸਿਰ ਹਸਪਤਾਲ 'ਚ ਦਾਖ਼ਲ ਕਰਵਾਇਆ ਗਿਆ ਹੈ। ਹਸਪਤਾਲ 'ਚ ਖ਼ਬਰ ਏਜੰਸੀ ਦੇ ਪੱਤਰਕਾਰਾਂ ਨੇ 40 ਲਾਸ਼ਾਂ ਦੇਖੀਆਂ। ਇਹ ਸਪੱਸ਼ਟ ਨਹੀਂ ਹੋ ਸਕਿਆ ਕਿ ਹਮਲਾ ਇਜ਼ਰਾਈਲ ਵੱਲੋਂ ਐਲਾਨੇ ਮਾਨਵੀ ਜ਼ੋਨ ਮੁਵਾਸੀ ਅੰਦਰ ਹੋਇਆ ਹੈ ਜਾਂ ਬਾਹਰ। ਇਹ ਇਲਾਕਾ ਉੱਤਰੀ ਰਾਫ਼ਾਹ ਤੋਂ ਖ਼ਾਨ ਯੂਨਿਸ ਤੱਕ ਫੈਲਿਆ ਹੋਇਆ ਹੈ। ਲੱਖਾਂ ਫਲਸਤੀਨੀਆਂ ਨੇ ਸੁਰੱਖਿਆ ਲਈ ਸਾਹਿਲੀ ਪੱਟੀ 'ਚ ਪਨਾਹ ਲਈ ਹੋਈ ਹੈ ਅਤੇ ਜ਼ਿਆਦਾਤਰ ਲੋਕ ਟੈਂਟਾਂ 'ਚ ਰਹਿ ਰਹੇ ਹਨ। ਇਜ਼ਰਾਈਲ ਵੱਲੋਂ ਗਾਜ਼ਾ 'ਚ ਕੀਤੇ ਗਏ ਹਮਲਿਆਂ 'ਚ ਹੁਣ ਤੱਕ 38,300 ਲੋਕ ਮਾਰੇ ਜਾ ਚੁੱਕੇ ਹਨ ਅਤੇ 88 ਹਜ਼ਾਰ ਤੋਂ ਜ਼ਿਆਦਾ ਜ਼ਖ਼ਮੀ ਹੋਏ ਹਨ। ਗਾਜ਼ਾ ਦੀ 23 ਲੱਖ ਦੀ ਆਬਾਦੀ 'ਚੋਂ 80 ਫ਼ੀਸਦੀ ਤੋਂ ਜ਼ਿਆਦਾ ਲੋਕ ਆਪਣਾ ਘਰ-ਬਾਰ ਛੱਡ ਕੇ ਕੈਂਪਾਂ 'ਚ ਰਹਿਣ ਲਈ ਮਜਬੂਰ ਹਨ।

ਵਾਸ਼ਿੰਗਟਨ 'ਚ ਭਾਰਤੀ ਵੀਜ਼ਾ ਤੇ ਪਾਸਪੋਰਟ ਕੇਂਦਰਾਂ ਦਾ ਉਦਘਾਟਨ

ਜੇਕਰ ਤੁਸੀਂ ਇਸ ਤਸਵੀਰ ਨੂੰ ਗੌਰ ਨਾਲ ਵੇਖੋਗੇ ਤਾਂ ਤੁਹਾਨੂੰ ਪਤਾ ਲੱਗੇਗਾ ਕਿ ਕਿੰਝ ਮਾਂ ਬੋਲੀ ਪੰਜਾਬੀ ਨੇ ਅੰਗਰੇਜ਼ੀ ਭਾਸ਼ਾ ਦੀ ਹਿੱਕ ਉੱਪਰ ਗੋਡਾ ਰੱਖ ਕੇ ਆਪਣੀ ਜਿੱਤ ਦਾ ਪਰਚਮ ਲਹਿਰਾਇਆ ਹੈ / ਤਸਵੀਰ: ਸੁਨੀਲ ਕੁਮਾਰ ਗੁੰਦ

ਵਾਸ਼ਿੰਗਟਨ : ਭਾਰਤ ਨੇ ਅਮਰੀਕਾ ਦੇ ਵਾਸ਼ਿੰਗਟਨ ਸੂਬੇ ਦੇ ਸਿਆਟਲ ਸ਼ਹਿਰ ਵਿੱਚ ਦੋ ਨਵੇਂ ਵੀਜ਼ਾ ਅਤੇ ਪਾਸਪੋਰਟ ਕੇਂਦਰਾਂ ਦਾ ਉਦਘਾਟਨ ਕੀਤਾ ਜੋ ਇਸ ਦੇਸ਼ ਦੇ ਨੌ ਪ੍ਰਸ਼ਾਂਤ ਉੱਤਰ-ਪੱਛਮੀ ਸੂਬਿਆਂ ਵਿੱਚ ਰਹਿੰਦੇ ਭਾਰਤੀ ਭਾਈਚਾਰੇ ਦੀਆਂ ਲੋੜਾਂ ਪੂਰੀਆਂ ਕਰਨਗੇ। ਸਿਆਟਲ ਅਤੇ ਬੈਲੇਵਿਊ ਵਿੱਚ ਸ਼ੁੱਕਰਵਾਰ ਨੂੰ ਦੋਵਾਂ ਕੇਂਦਰਾਂ ਦਾ ਉਦਘਾਟਨ ਕੀਤਾ ਗਿਆ। ਇਹ ਉਦਘਾਟਨ ਸੀਏਟਲ ਵਿੱਚ ਨਵੇਂ ਭਾਰਤੀ ਕੌਂਸੁਲੇਟ ਖੁੱਲ੍ਹਣ ਦੇ ਕੁੱਝ ਮਹੀਨਿਆਂ ਬਾਅਦ ਕੀਤਾ ਗਿਆ ਹੈ। ਬਾਕੀ ਪੰਜ ਭਾਰਤੀ ਕੌਂਸੁਲੇਟ ਨਿਊਯਾਰਕ, ਅਟਲਾਂਟਾ, ਸ਼ਿਕਾਗੋ, ਹਿਊਸਟਨ ਅਤੇ ਸਾਂ ਫਰਾਂਸਿਸਕੋ ਵਿੱਚ ਹਨ। ਸਿਆਟਲ ਵਿੱਚ ਭਾਰਤ ਦੇ ਕੌਂਸਲ ਜਨਰਲ ਪ੍ਰਕਾਸ਼ ਗੁਪਤਾ ਨੇ ਉਦਘਾਟਨ ਸਮਾਗਮ ਦੌਰਾਨ ਕਿਹਾ, ''ਸਿਆਟਲ ਵਿੱਚ ਭਾਰਤੀ ਕੌਂਸੁਲੇਟ ਦਾ ਉਦਘਾਟਨ ਅਮਰੀਕਾ ਦੇ ਪ੍ਰਸ਼ਾਂਤ ਉੱਤਰੀ-ਪੱਛਮੀ ਸੂਬਿਆਂ ਨਾਲ ਸਬੰਧ ਹੋਰ ਮਜ਼ਬੂਤ ਕਰਨ ਲਈ ਭਾਰਤ ਸਰਕਾਰ ਦੀ ਵਚਨਬੱਧਤਾ ਦਰਸਾਉਂਦਾ ਹੈ।'' ਇਹ ਕੇਂਦਰ ਭਾਰਤ ਸਰਕਾਰ ਵੱਲੋਂ ਵੀਐੱਫਐੱਸ ਗਲੋਬਲ ਚਲਾ ਰਿਹਾ ਹੈ। ਗੁਪਤਾ ਨੇ ਕਿਹਾ, ''ਸਿਆਟਲ ਅਤੇ ਬੈਲੇਵਿਊ ਵਿੱਚ ਨਵੇਂ ਵੀਜ਼ਾ ਐਪਲੀਕੇਸ਼ਨ ਸੈਂਟਰ ਖੁੱਲ੍ਹਣ ਨਾਲ ਅਸੀਂ ਉਮੀਦ ਕਰਦੇ ਹਾਂ ਕਿ ਸਾਰੇ ਬਿਨੈਕਾਰਾਂ ਨੂੰ ਭਾਰਤ ਦੀ ਯਾਤਰਾ ਲਈ ਢੁਕਵੀਂ ਤਿਆਰੀ ਕਰਨ ਵਾਸਤੇ ਸਹੂਲਤ ਮਿਲੇਗੀ।''

ਕੈਨੇਡਾ ਦੇ ਇਸ ਫ਼ੈਸਲੇ ਨਾਲ ਹਜ਼ਾਰਾਂ ਪੰਜਾਬੀ ਵਿਦਿਆਰਥੀਆਂ ਉੱਤੇ ਡਿਪੋਰਟ ਹੋਣ ਦੀ ਤਲਵਾਰ ਕਿਉਂ ਲਟਕੀ

ਭਾਰਤ ਰਹਿ ਕੇ ਕੈਨੇਡਾ ਬਾਰੇ ਜੋ ਸੋਚਿਆ ਸੀ, ਉਹ ਸੱਚ ਨਹੀਂ ਨਿਕਲਿਆ ਬਲਕਿ ਇੱਥੇ ਆ ਕੇ ਸਭ ਕੁਝ ਉਲਟ ਨਿਕਲਿਆ, ਇਥੇ ਥਾਂ-ਥਾਂ ਉਤੇ ਸੰਘਰਸ਼ ਅਤੇ ਚਿੰਤਾ ਹੈ। ਇਹ ਸ਼ਬਦ ਜਸ਼ਨਪ੍ਰੀਤ ਸਿੰਘ ਦੇ ਹਨ। ਉਹ ਇਸ ਸਮੇਂ ਕੈਨੇਡਾ ਪੋਸਟ ਗ੍ਰੈਜੂਏਟ ਵਰਕ ਪਰਮਿਟ ਦੀ ਖ਼ਤਮ ਹੋਈ ਮਿਆਦ ਨੂੰ ਲੈ ਕੇ ਚਿੰਤਤ ਹੈ।ਜਸ਼ਨਪ੍ਰੀਤ ਸਿੰਘ ਭਾਰਤ ਵਿੱਚ ਬਾਰਵੀਂ ਜਮਾਤ ਪਾਸ ਕਰ ਕੇ ਚੰਗੇ ਭਵਿੱਖ ਦੀ ਉਮੀਦ ਨਾਲ ਕੌਮਾਂਤਰੀ ਵਿਦਿਆਰਥੀ ਦੇ ਤੌਰ ਉੱਤੇ 2019 ਵਿੱਚ ਕੈਨੇਡਾ ਗਿਆ ਸੀ।ਪੜ੍ਹਾਈ ਪੂਰੀ ਕਰਨ ਤੋਂ ਬਾਅਦ ਉਸ ਨੂੰ ਤਿੰਨ ਸਾਲ ਦਾ ਪੋਸਟ-ਗਰੈਜੂਏਟ ਵਰਕ ਪਰਮਿਟ ਮਿਲਿਆ ਹੋਇਆ ਸੀ, ਅਤੇ ਉਸ ਦੀ ਪੀਆਰ (ਸਥਾਈ ਨਾਗਰਿਕਤਾ) ਦੀ ਫਾਈਲ ਦਾ ਅਜੇ ਤੱਕ ਫ਼ੈਸਲਾ ਨਹੀਂ ਹੋਇਆ ਹੈ, ਜਿਸ ਨੂੰ ਲੈ ਕੇ ਫ਼ਿਲਹਾਲ ਉਹ ਚਿੰਤਤ ਹੈ।ਕਿਸਾਨ ਪਰਿਵਾਰ ਨਾਲ ਸਬੰਧਤ ਜਸ਼ਨਪ੍ਰੀਤ ਸਿੰਘ ਨੇ ਵਿਨੀਪੈੱਗ ਤੋਂ ਬੀਬੀਸੀ ਪੰਜਾਬੀ ਨਾਲ ਗੱਲਬਾਤ ਕਰਦਿਆਂ ਦੱਸਿਆ ਕਿ ਉਸ ਨੇ ਓਨਟਾਰੀਓ ਦੇ ਸੂਬੇ ਕਿਚਨਰ ਵਿਚਲੇ ਇੱਕ ਕਾਲਜ ਤੋਂ ਬਿਜ਼ਨਸ ਮਾਰਕੀਟਿੰਗ ਦੀ ਪੜ੍ਹਾਈ ਕੀਤੀ ਹੈ।ਦੋ ਸਾਲ ਦੀ ਪੜ੍ਹਾਈ ਪੂਰੀ ਕਰਨ ਤੋਂ ਬਾਅਦ ਉਸ ਨੂੰ ਤਿੰਨ ਸਾਲ ਦਾ ਪੋਸਟ-ਗਰੈਜੂਏਟ ਵਰਕ ਪਰਮਿਟ ਮਿਲ ਗਿਆ ਸੀ।ਪੱਕੀ ਨਾਗਰਿਕਤਾ ਹਾਸਲ ਕਰਨ ਦੇ ਮਕਸਦ ਨਾਲ ਜਸ਼ਨਪ੍ਰੀਤ ਸਿੰਘ 2022 ਵਿਨੀਪੈੱਗ ਆ ਗਿਆ।ਇਥੇ ਇੱਕ ਸਾਲ ਕੰਮ ਕਰਨ ਤੋਂ ਬਾਅਦ ਉਸ ਨੇ ਪੀਐੱਨਪੀ ਪ੍ਰੋਗਰਾਮ (ਪ੍ਰੋਵਿੰਸ਼ੀਅਲ ਨਾਮਜ਼ਦ ਪ੍ਰੋਗਰਾਮ)ਤਹਿਤ ਪੱਕੀ ਨਾਗਰਿਕਤਾ ਦੀ ਅਰਜ਼ੀ ਦਾਖ਼ਲ ਕਰ ਦਿੱਤੀ ਜੋ ਕਿ ਅਜੇ ਤੱਕ ਵਿਚਾਰ ਅਧੀਨ ਹੈ।ਅਸਲ ਵਿੱਚ ਕੈਨੇਡਾ ਦਾ ਪ੍ਰੋਵਿੰਸ਼ੀਅਲ ਨੋਮੀਨੇਸ਼ਨ ਪ੍ਰੋਗਰਾਮ ਬਹੁਤ ਸਾਰੇ ਅੰਤਰਰਾਸ਼ਟਰੀ ਵਿਦਿਆਰਥੀਆਂ ਲਈ ਇੱਕ ਜੀਵਨ ਰੇਖਾ ਵਜੋਂ ਕੰਮ ਕਰਦਾ ਸੀ।ਜਿਸ ਰਾਹੀਂ ਉਹ ਕੈਨੇਡਾ ਦੀ ਸਥਾਈ ਨਾਗਰਿਕਤਾ ਯਾਨੀ ਪੀਆਰ ਹਾਸਲ ਕਰਦੇ ਸਨ। ਇਸ ਤੋਂ ਇਲਾਵਾ ਐਕਸਪ੍ਰੈਸ ਐਂਟਰੀ ਰਾਹੀਂ ਵੀ ਕੈਨੇਡਾ ਦੀ ਨਾਗਰਿਕਤਾ ਹਾਸਲ ਹੁੰਦੀ ਹੈ।ਜਸ਼ਨਪ੍ਰੀਤ ਸਿੰਘ ਆਖਦੇ ਹਨ ਕਿ ਦਿੱਕਤ ਇਸ ਗੱਲ ਦੀ ਹੈ ਕਿ ਉਸ ਦਾ ਵਰਕ ਪਰਮਿਟ ਖ਼ਤਮ ਹੋ ਗਿਆ ਹੈ ਅਤੇ ਪੀਆਰ ਦੀ ਅਰਜ਼ੀ ਵਿਚਾਰ ਅਧੀਨ ਹੈ, ਇਸ ਕਰ ਕੇ ਮੌਜੂਦਾ ਸਥਿਤੀ ਵਿੱਚ ਉਹ ਆਪਣੇ ਭਵਿੱਖ ਲਈ ਚਿੰਤਿਤ ਹੈ।ਆਈਸੀਸੀਐੱਫ਼ ਮੌਨੀਟਰ, ਇੰਟਰਨੈਸ਼ਨ ਐਜੂਕੇਸ਼ਨ ਇੰਡਸਟਰੀ ਦਾ ਅਧਿਐਨ ਕਰਨ ਵਾਲੀ ਸੰਸਥਾ ਹੈ।ਇਸ ਸੰਸਥਾ ਦੇ ਅਧਿਐਨ ਮੁਤਾਬਕ ਕੈਨੇਡਾ ਵਿੱਚ ਕੌਮਾਂਤਰੀ ਵਿਦਿਆਰਥੀਆਂ ਦੀ ਗਿਣਤੀ ਵਿੱਚ ਵੱਡਾ ਵਾਧਾ ਦਰਜ ਕੀਤਾ ਗਿਆ ਹੈ।ਇਸ ਸੰਸਥਾ ਦੇ ਅੰਕੜੇ ਦੱਸਦੇ ਹਨ ਕਿ 10,40,985 ਕੌਮਾਂਤਰੀ ਵਿਦਿਆਰਥੀ ਸਟੱਡੀ ਪਰਮਿਟ ਰਾਹੀ ਕੈਨੇਡਾ ਪਹੁੰਚੇ। ਇਹ ਅੰਕੜਾ 2022 ਦੇ ਅੰਕੜੇ ਨਾਲੋਂ 29 ਫੀਸਦ ਵੱਧ ਸੀ।ਸਟੱਡੀ ਪਰਮਿਟ 6 ਮਹੀਨੇ ਦੇ ਕੋਰਸ ਤੋਂ ਲੈ ਕੇ ਪੋਸਟ ਗਰੈਜੂਏਟ ਕੋਰਸਾਂ ਲਈ ਜਾਰੀ ਕੀਤੇ ਜਾਂਦੇ ਹਨ।ਆਈਸੀਸੀਐੱਫ਼ ਦੇ ਅੰਕੜੇ ਦੱਸਦੇ ਹਨ ਕਿ ਕੈਨੇਡਾ ਆਉਣ ਵਾਲੇ ਕੌਮਾਂਤਰੀ ਵਿਦਿਆਰਥੀਆਂ ਦੀ ਕੁੱਲ ਗਿਣਤੀ ਦਾ ਕਰੀਬ ਅੱਧਾ ਹਿੱਸਾ ਭਾਰਤ ਅਤੇ ਚੀਨ ਨਾਲ ਸਬੰਧਤ ਹਨ।ਇਸ ਤੋਂ ਬਾਅਦ ਫਿਲਪੀਨਜ਼ ਨਾਇਜੀਰੀਆ ਅਤੇ ਫਰਾਂਸ ਦਾ ਨੰਬਰ ਆਉਂਦਾ ਹੈ।ਜਾਣਕਾਰ ਦੱਸਦੇ ਹਨ ਕਿ ਜੇਕਰ ਕੈਨੇਡਾ ਸਰਕਾਰ ਦੇ ਵਰਕ ਪਰਮਿਟ ਦੀ ਮਿਆਦ ਨਾ ਵਧਾਉਣ ਦਾ ਫੈਸਲਾ ਵਾਪਸ ਨਹੀਂ ਹੁੰਦਾ ਤਾਂ ਇਸ ਨਾਲ ਭਾਰਤੀ, ਖਾਸਕਰ ਪੰਜਾਬੀ ਵਿਦਿਆਰਥੀ ਆਪਣੀ ਵੱਡੀ ਗਿਣਤੀ ਕਾਰਨ ਵਧੇਰੇ ਪ੍ਰਭਾਵਿਤ ਹੋਣਗੇ।ਇਹੀ ਕਾਰਨ ਹੈ ਕਿ ਪੰਜਾਬੀ ਵਿਦਿਆਰਥੀ ਸੰਘਰਸ਼ ਕਰਦੇ ਵੱਧ ਦਿਖ ਰਹੇ ਹਨ।

ਵਿਦਿਆਰਥੀਆਂ ਨੇ ਕੀ ਕਿਹਾ

ਬੀਤੇ ਦਿਨੀਂ ਕੈਨੇਡਾ ਦੇ ਸ਼ਹਿਰ ਵਿਨੀਪੈਗ ਵਿੱਚ ਜਸ਼ਨਪ੍ਰੀਤ ਸਿੰਘ ਵਾਂਗ ਕਈ ਹੋਰ ਦੱਖਣੀ ਏਸ਼ੀਆਈ ਖਿੱਤੇ ਨਾਲ ਸਬੰਧਿਤ ਨੌਜਵਾਨਾਂ ਨੇ ਫੈਡਰਲ ਅਤੇ ਸੂਬਾਈ ਸਰਕਾਰ ਨੂੰ ਮਿਆਦ ਪੁੱਗਣ ਵਾਲੇ ਵਰਕ ਪਰਮਿਟ ਨੂੰ ਵਧਾਉਣ ਅਤੇ ਹੋਰਨਾਂ ਮੰਗਾਂ ਨੂੰ ਲੈ ਕੇ ਇੱਕ ਰੈਲੀ ਕੱਢੀ ਸੀ। ਇਸ ਰੈਲੀ ਵਿੱਚ ਵੱਡੀ ਗਿਣਤੀ ਵਿੱਚ ਭਾਰਤੀ ਨੌਜਵਾਨਾਂ ਦੇ ਨਾਲ ਚੀਨ ਅਤੇ ਹੋਰਨਾਂ ਦੱਖਣੀ ਏਸ਼ੀਆਈ ਖ਼ਿੱਤੇ ਦੇ ਕੌਮਾਂਤਰੀ ਕਾਮਿਆਂ ਨੇ ਹਿੱਸਾ ਲਿਆ।ਵਰਕ ਪਰਮਿਟ ਦੀ ਮਿਆਦ ਵਧਾਉਣ ਨੂੰ ਲੈ ਕੇ ਜਸ਼ਨਪ੍ਰੀਤ ਸਿੰਘ ਵਾਂਗ ਏਸ਼ੀਆਈ ਖਿੱਤੇ ਨਾਲ ਸਬੰਧਿਤ ਕਾਮਿਆਂ ਨੇ ਇੰਟਰਨੈਸ਼ਨਲ ਵਿਦਿਆਰਥੀ ਤੇ ਸਕਿੱਲਡ ਵਰਕਰ ਯੂਨੀਅਨ ਦਾ ਗਠਨ ਕੀਤਾ ਹੈ, ਜਿਸ ਨਾਮ ਹੇਠ ਉਨ੍ਹਾਂ ਸੰਘਰਸ਼ ਵਿੱਢਿਆ ਹੈ।ਜਸ਼ਨਪ੍ਰੀਤ ਸਿੰਘ ਨੇ ਦੱਸਿਆ ਕਿ 2022 ਵਿੱਚ ਜਦੋਂ ਉਹ ਵਿੰਨੀਪੈੱਗ ਆਏ ਸਨ ਤਾਂ ਇੱਥੇ ਇੱਕ ਸਾਲ ਕੰਮ ਕਰਨ ਤੋਂ ਬਾਅਦ ਪੀਐੱਨਪੀ ਪ੍ਰੋਗਰਾਮ ਤਹਿਤ ਪੀਆਰ ਮਿਲ ਜਾਂਦੀ ਸੀ।ਉਹ ਦੱਸਦੇ ਹਨ ਕਿ ਇਸ ਪ੍ਰੋਗਰਾਮ ਤਹਿਤ ਬਹੁਤ ਸਾਰੇ ਵਿਦਿਆਰਥੀਆਂ ਨੇ ਪੀਆਰ ਹਾਸਲ ਵੀ ਕੀਤੀ ਹੈ।ਜਸ਼ਨਪ੍ਰੀਤ ਸਿੰਘ ਮੁਤਾਬਕ ਹੁਣ ਸੂਬਾਈ ਅਤੇ ਫੈਡਰਲ ਸਰਕਾਰ ਨੇ ਚੁੱਪਚਾਪ ਕਾਨੂੰਨ ਬਦਲ ਦਿੱਤਾ ਹੈ, ਜਿਸ ਕਾਰਨ ਉਨ੍ਹਾਂ ਵਰਗੇ ਹਜ਼ਾਰਾਂ ਨੌਜਵਾਨਾਂ ਦਾ ਕੈਨੇਡਾ ਵਿੱਚ ਰਹਿਣ ਦਾ ਸੁਪਨਾ ਧੁੰਦਲਾ ਹੁੰਦਾ ਨਜ਼ਰ ਆ ਰਿਹਾ ਹੈ।ਉਨ੍ਹਾਂ ਆਖਿਆ ਕਿ ਜੇਕਰ ਵਰਕ ਪਰਮਿਟ ਵਿੱਚ ਵਾਧਾ ਨਹੀਂ ਹੋਇਆ ਤਾਂ ਮਜਬੂਰਨ ਉਨ੍ਹਾਂ ਨੂੰ ਕੈਨੇਡਾ ਛੱਡਣਾ ਪਵੇਗਾ, ਜਾਂ ਫਿਰ ਐੱਲਐੱਮਆਈਏ (ਲੇਬਰ ਮਾਰਕੀਟ ਅਸਰ ਮੁਲਾਂਕਣ) ਲੈਣੀ ਪਵੇਗੀ ਜੋ ਕਿ ਇਸ ਸਮੇਂ ਕਾਫ਼ੀ ਮਹਿੰਗੀ ਹੈ।ਅਸਲ ਵਿੱਚ ਐੱਲਐੱਮਆਈਏ ਇੱਕ ਪੱਤਰ ਹੈ, ਜਿਸ ਤਹਿਤ ਕਿਸੇ ਵਿਸ਼ੇਸ਼ ਨੌਕਰੀ 'ਤੇ ਕਿਸੇ ਵਿਦੇਸ਼ੀ ਨੂੰ ਰੱਖਣ ਤੋਂ ਪਹਿਲਾਂ, ਰੁਜ਼ਗਾਰਦਾਤਾਵਾਂ ਨੂੰ ਸਾਬਤ ਕਰਨਾ ਪੈਂਦਾ ਹੈ ਕਿ ਕੋਈ ਵੀ ਕੈਨੇਡੀਅਨ ਇਸ ਆਸਾਮੀ ਲਈ ਯੋਗ ਨਹੀਂ ਹੈ ਅਤੇ ਅਜਿਹਾ ਕੈਨੇਡਾ ਦੇ ਰੁਜ਼ਗਾਰ ਅਤੇ ਸਮਾਜਿਕ ਵਿਕਾਸ (ਈਐੱਸਡੀਸੀ) ਵਿਭਾਗ ਦੀ ਨਿਗਰਾਨੀ ਹੇਠ ਐੱਲਐੱਮਆਈਏ ਪ੍ਰਕਿਰਿਆ ਰਾਹੀਂ ਕੀਤਾ ਜਾਂਦਾ ਹੈ।ਯਾਦ ਰਹੇ ਕਿ ਕੈਨੇਡਾ ਦੇ ਇਮੀਗ੍ਰੇਸ਼ਨ ਵਿਭਾਗ ਨੇ ਪਿਛਲੇ ਸਾਲ ਪੋਸਟ-ਗਰੈਜੂਏਟ ਵਰਕ ਪਰਮਿਟਾਂ ਵਿੱਚ 18-ਮਹੀਨੇ ਦੇ ਵਾਧੇ ਨੂੰ ਬੰਦ ਕਰ ਦਿੱਤਾ ਸੀ। ਕੈਨੇਡਾ ਸਰਕਾਰ ਨੇ ਕੋਵਿਡ -19 ਮਹਾਂਮਾਰੀ ਦੌਰਾਨ 18-ਮਹੀਨੇ ਦੇ ਵਾਧੇ ਦੀ ਸਕੀਮ ਸ਼ੁਰੂ ਕੀਤੀ ਸੀ।

ਦੇਸ਼ ਨਿਕਾਲੇ ਦਾ ਡਰ ਅਤੇ ਸ਼ੋਸ਼ਣ

ਜਿਨ੍ਹਾਂ ਨੌਜਵਾਨਾਂ ਦੀ ਪੋਸਟ ਗ੍ਰੈਜੂਏਟ ਵਰਕ ਪਰਮਿਟ ਦੀ ਮਿਆਦ ਖ਼ਤਮ ਹੋਣ ਦੇ ਨੇੜੇ ਹੈ, ਉਨ੍ਹਾਂ ਨੂੰ ਡਿਪੋਰਟ ਕੀਤੇ ਜਾਣ ਦਾ ਖ਼ਤਰਾ ਹੈ।ਬਿਕਰਮ ਸਿੰਘ ਦੱਸਦੇ ਹਨ ਕਿ ਜੇਕਰ ਪੋਸਟ-ਗਰੈਜੂਏਟ ਵਰਕ ਪਰਮਿਟ ਵਿੱਚ ਵਾਧਾ ਨਹੀਂ ਹੋਇਆ ਤਾਂ ਉਸ ਵਰਗੇ ਹਜ਼ਾਰਾਂ ਕਾਮਿਆ ਕੋਲ ਵਿਕਲਪ ਖ਼ਤਮ ਹੋ ਰਹੇ ਹਨ।ਬਿਕਰਮ ਮੁਤਾਬਕ, ਅਜਿਹੀ ਸਥਿਤੀ ਵਿੱਚ ਕੁਝ ਸ਼ਰਨ ਲੈਣ ਲਈ ਅਰਜ਼ੀ ਦੇਣਗੇ ਅਤੇ ਕੁਝ ਐੱਲਐੱਮਆਈਏ ਦਸਤਾਵੇਜ਼ ਹਾਸਲ ਕਰਨ ਦੀ ਕੋਸ਼ਿਸ਼ ਕਰਨਗੇ। ਨਤੀਜੇ ਵੱਜੋਂ ਉਨ੍ਹਾਂ ਦਾ ਆਰਥਿਕ ਅਤੇ ਮਾਨਸਿਕ ਸ਼ੋਸ਼ਣ ਵੀ ਹੋਵੇਗਾ। ਬਿਕਰਮ ਸਿੰਘ ਮੁਤਾਬਕ ਤੀਜਾ ਰਾਹ ਗ਼ੈਰਕਾਨੂੰਨੀ ਤਰੀਕੇ ਨਾਲ ਕੈਨੇਡਾ ਵਿੱਚ ਰਹਿਣ ਦਾ ਹੋਵੇਗਾ।ਉਨ੍ਹਾਂ ਮੁਤਾਬਕ ਪਹਿਲਾਂ ਹੀ ਵਿਦਿਆਰਥੀ ਕੈਨੇਡਾ ਵਿੱਚ ਕੰਮ ਨਾ ਮਿਲਣ ਦੀ ਸਮੱਸਿਆ ਨਾਲ ਜੂਝ ਰਹੇ ਹਨ, ਦੂਜਾ ਹੁਣ ਵਰਕ ਪਰਮਿਟ ਦੀ ਮਿਆਦ ਵਧਾਉਣ ਲਈ ਸੰਘਰਸ਼ ਕਰਨਾ ਪੈ ਰਿਹਾ ਹੈ।

ਮਾਹਰਾਂ ਦਾ ਰਾਇ

ਕੈਨੇਡਾ ਵਿੱਚ ਇਮੀਗ੍ਰੇਸ਼ਨ ਮਾਹਰ ਕੰਵਰ ਸੁਮੀਤ ਸਿੰਘ ਸੀਰਾ ਨੇ ਦੱਸਿਆ ਕਿ ਉਨ੍ਹਾਂ ਨੇ ਪੋਸਟ ਗ੍ਰੈਜੂਏਟ ਵਰਕ ਪਰਮਿਟ ਦੀ ਮਿਆਦ ਤਿੰਨ ਸਾਲ ਦੀ ਬਜਾਇ ਪੰਜ ਸਾਲ ਕਰਨ ਬਾਰੇ ਕੈਨੇਡਾ ਦੀ ਸੰਸਦ ਵਿੱਚ ਇੱਕ ਪਟੀਸ਼ਨ ਵੀ ਮਾਰਚ 2024 ਵਿੱਚ ਪਾਈ ਸੀ, ਪਰ ਇਸ ਦੇ ਬਾਵਜੂਦ ਸਰਕਾਰ ਚੁੱਪ ਹੈ।ਉਨ੍ਹਾਂ ਦੱਸਿਆ ਕਿ ਦਸੰਬਰ 2024 ਤੱਕ ਕਰੀਬ ਇੱਕ ਲੱਖ ਤੋਂ ਜ਼ਿਆਦਾ ਕੌਮਾਂਤਰੀ ਵਿਦਿਆਰਥੀਆਂ ਦੇ ਵਰਕ ਪਰਮਿਟ ਖ਼ਤਮ ਹੋ ਜਾਣਗੇ

ਦੱਖਣੀ ਏਸ਼ੀਆਈ ਵਿਦਿਆਰਥੀ ਕਿਉਂ ਪਏ ਸੰਘਰਸ਼ ਦੇ ਰਸਤੇ

ਜਸਪ੍ਰੀਤ ਸਿੰਘ ਵਾਂਗ ਕਹਾਣੀ ਵਿੰਨੀਪੈਗ ਦੇ ਮਨਦੀਪ ਸਿੰਘ ਭੁੱਲਰ ਦੀ ਵੀ ਅਜਿਹੀ ਹੀ ਸਥਿਤੀ ਹੈ। ਭੁੱਲਰ ਪੇਸ਼ੇ ਵਜੋਂ ਇੱਕ ਟਰੱਕ ਡਰਾਈਵਰ ਹਨ।ਮਨਦੀਪ ਸਿੰਘ ਭੁੱਲਰ ਇਸ ਸਮੇਂ ਵਰਕ ਪਰਮਿਟ ਉੱਤੇ ਹਨ, ਉਨ੍ਹਾਂ ਦਾ ਇਹ ਪਰਮਿਟ ਅਗਲੇ ਕੁਝ ਮਹੀਨਿਆਂ ਵਿੱਚ ਖ਼ਤਮ ਹੋਣ ਵਾਲਾ ਹੈ। ਮਨਦੀਪ ਸਿੰਘ ਭੁੱਲਰ ਦੱਸਦਾ ਹੈ ਕਿ ਉਹ ਵੀ ਆਪਣੇ ਭਵਿੱਖ ਨੂੰ ਲੈ ਕੇ ਚਿੰਤਤ ਹੈ।ਮਨਦੀਪ ਸਿੰਘ ਭੁੱਲਰ ਨੇ ਦੱਸਿਆ ਕਿ ਉਨ੍ਹਾਂ ਨੇ ਆਪਣੀ ਜ਼ਿੰਦਗੀ ਦੇ ਸੱਤ ਸਾਲ ਕੈਨੇਡਾ ਵਿੱਚ ਬਤੀਤ ਕਰਨ ਦੇ ਨਾਲ-ਨਾਲ ਲੱਖਾਂ ਰੁਪਏ ਇੱਥੇ ਖ਼ਰਚ ਕਰ ਦਿੱਤੇ ਹਨ ਅਤੇ ਅਜੇ ਵੀ ਉਨ੍ਹਾਂ ਦਾ ਭਵਿੱਖ ਇੱਥੇ ਹਨੇਰੇ ਵਿੱਚ ਹੈ।ਉਨ੍ਹਾਂ ਦੱਸਿਆ, ਉਸ ਵਾਂਗ ਸੰਘਰਸ਼ ਦੇ ਰਾਹ ਉੱਤੇ ਪਏ ਵਿਦਿਆਰਥੀ ਭਾਰਤ ਵਾਪਸ ਨਹੀਂ ਪਰਤ ਸਕਦੇ, ਕਿਉਂਕਿ ਵਧੀਆ ਹੋਈਆਂ ਟਿਊਸ਼ਨ ਫ਼ੀਸਾਂ, ਟੈਕਸ ਅਤੇ ਹੋਰ ਖ਼ਰਚੇ ਭਰ ਕੇ ਉਹ ਪਹਿਲਾਂ ਹੀ ਭਾਰੀ ਕਰਜ਼ੇ 'ਚ ਡੁੱਬੇ ਹੋਏ ਹਨ। ਓਨਟਾਰੀਓ ਦੇ ਬਰੈਂਪਟਨ ਵਿੱਚ ਰਹਿੰਦੇ ਬਿਕਰਮ ਸਿੰਘ ਵੀ ਭਵਿੱਖ ਲਈ ਫ਼ਿਕਰਮੰਦ ਹਨ। ਉਨ੍ਹਾਂ ਦਾ ਤਿੰਨ ਸਾਲ ਦਾ ਪੋਸਟ-ਗਰੈਜੂਏਟ ਵਰਕ ਪਰਮਿਟ ਖ਼ਤਮ ਹੋ ਰਿਹਾ ਹੈ।ਬਿਕਰਮ ਸਿੰਘ ਦੱਸਦੇ ਹਨ ਕਿ, 2019 ਵਿੱਚ ਉਹ ਲੱਖਾਂ ਰੁਪਏ ਖ਼ਰਚ ਕਰ ਕੇ ਕੌਮਾਂਤਰੀ ਵਿਦਿਆਰਥੀ ਦੇ ਤੌਰ ਉੱਤੇ ਕੈਨੇਡਾ ਆਏ ਸਨ। ਪੜ੍ਹਾਈ ਪੂਰੀ ਕੀਤੀ, ਟੈਕਸ ਦੀ ਅਦਾਇਗੀ ਕੀਤੀ ਅਤੇ ਪੀਆਰ ਲਈ ਅਪਲਾਈ ਕੀਤਾ ਪਰ ਅੱਗੇ ਕੀ ਹੋਣਾ ਕੁਝ ਵੀ ਨਹੀਂ ਪਤਾ। ਬਿਕਰਮ ਸਿੰਘ ਨੌਜਵਾਨ ਸਪੋਰਟ ਨੈੱਟਵਰਕ ਜਥੇਬੰਦੀ ਨਾਲ ਜੁੜੇ ਹੋਏ ਹਨ, ਜੋ ਕੈਨੇਡਾ ਵਿੱਚ ਵਿਦਿਆਰਥੀਆਂ ਦੇ ਸ਼ੋਸ਼ਣ ਖ਼ਿਲਾਫ਼ ਕਾਫ਼ੀ ਸਮੇਂ ਤੋਂ ਲੜਾਈ ਲੜ ਰਹੀ ਹੈ।ਉਨ੍ਹਾਂ ਦੱਸਿਆ ਕਿ ਓਨਟਾਰੀਓ ਦੇ ਬਰੈਂਪਟਨ ਵਿੱਚ ਪਿਛਲੇ ਹਫ਼ਤੇ ਉਨ੍ਹਾਂ ਰੈਲੀ ਕੀਤੀ ਜਿਸ ਵਿੱਚ ਵੱਡੀ ਗਿਣਤੀ ਸ਼ਾਮਲ ਲੋਕਾਂ ਵਿੱਚ ਜ਼ਿਆਦਾਤਰ ਪੋਸਟ-ਗਰੈਜੂਏਟ ਵਰਕ ਪਰਮਿਟ ਵਾਲੇ ਹੀ ਸਨ।ਬਿਕਰਮ ਸਿੰਘ ਨੇ ਮੁਤਾਬਕ ਪ੍ਰਭਾਵਿਤ ਕਾਮਿਆਂ ਨੇ ਕੈਨੇਡਾ ਦੇ ਸਿਆਸੀ ਆਗੂਆਂ ਤੱਕ ਪਹੁੰਚ ਕੀਤੀ ਹੈ ਪਰ ਅਜੇ ਤੱਕ ਉਨ੍ਹਾਂ ਦੀ ਕਿਸੇ ਵੀ ਥਾਂ ਸੁਣਵਾਈ ਨਹੀਂ ਹੋਈ।ਉਨ੍ਹਾਂ ਦੱਸਿਆ ਕਿ ਵਿਦਿਆਰਥੀਆਂ ਦੀਆਂ ਦਿੱਕਤਾਂ ਨੂੰ ਦੇਖਦੇ ਹੋਏ ਜੁਲਾਈ ਮਹੀਨੇ ਦੇ ਆਖ਼ਰੀ ਹਫ਼ਤੇ ਵਿੱਚ ਪੂਰੇ ਕੈਨੇਡਾ ਵਿੱਚ ਸਰਕਾਰ ਦੀਆਂ ਨੀਤੀਆਂ ਨੂੰ ਲੈ ਕੇ ਸੰਘਰਸ਼ ਕੀਤਾ ਜਾਵੇਗਾ।ਬਿਕਰਮ ਸਿੰਘ ਮੁਤਾਬਕ ਪਹਿਲਾਂ ਤਿੰਨ ਸਾਲ ਦੇ ਵਰਕ ਪਰਮਿਟ ਦੌਰਾਨ ਵਿਦਿਆਰਥੀਆਂ ਨੂੰ ਪੀਆਰ ਮਿਲ ਜਾਂਦੀ ਸੀ ਪਰ ਪਿਛਲੇ ਸਾਲਾਂ ਦੌਰਾਨ ਕੈਨੇਡਾ ਨੇ ਲੱਖਾਂ ਦੀ ਤਦਾਦ ਵਿੱਚ ਸਟੱਡੀ ਪਰਮਿਟ ਜਾਰੀ ਕੀਤੇ, ਪਰ ਪੀਆਰ ਪ੍ਰਦਾਨ ਕਰਨ ਦੇ ਕੋਟੇ ਵਿੱਚ ਵਾਧਾ ਨਹੀਂ ਕੀਤਾ, ਜਿਸ ਕਾਰਨ ਪੀਆਰ ਮਿਲਣ ਵਿੱਚ ਦੇਰੀ ਹੋ ਰਹੀ ਹੈ।

16 ਲੋਕਾਂ ਦੀ ਮੌਤ ਦਾ ਕਾਰਨ ਬਣੇ ਭਾਰਤੀ ਵਿਅਕਤੀ ਨੇ ਕੈਨੇਡਾ 'ਚ ਪੀਆਰ ਲਈ ਦਿੱਤੀ ਅਰਜ਼ੀ

ਟੋਰਾਂਟੋ — ਕੀ ਕੈਨੇਡਾ ਵਿੱਚ ਹਾਦਸੇ ਦਾ ਕਾਰਨ ਬਣਿਆ ਭਾਰਤੀ ਡਰਾਈਵਰ ਦੇਸ਼ ਨਿਕਾਲੇ ਤੋਂ ਬਚ ਸਕਦਾ ਹੈ। ਸੰਨ 2018 ਦੇ ਵਿੱਚ ਇੱਕ ਭਾਰਤੀ ਟਰੱਕ ਡਰਾਈਵਰ ਕਾਰਨ ਕੈਨੇਡਾ ਵਿੱਚ ਇੱਕ ਗੰਭੀਰ ਹਾਦਸਾ ਵਾਪਰਿਆ ਸੀ। ਜਿਸ ਵਿੱਚ ਜਸਕੀਰਤ ਸਿੰਘ ਸਿੱਧੂ ਨਾਂ ਦੇ ਡਰਾਈਵਰ ਨੇ ਆਪਣੇ ਟਰੱਕ ਨਾਲ ਬੱਸ ਨੂੰ ਟੱਕਰ ਮਾਰ ਦਿੱਤੀ ਸੀ। ਇਸ ਹਾਦਸੇ ਵਿੱਚ 16 ਲੋਕਾਂ ਦੀ ਮੌਤ ਹੋ ਗਈ ਜਦਕਿ 13 ਜ਼ਖ਼ਮੀ ਹੋ ਗਏ। ਇਸ ਬੱਸ ਵਿੱਚ ਜ਼ਿਆਦਾਤਰ ਇੱਕ ਹਾਕੀ ਕਲੱਬ ਦੇ ਖਿਡਾਰੀ ਸਵਾਰ ਸਨ। ਬਾਅਦ ਵਿਚ ਸਿੱਧੂ ਨੂੰ ਅੱਠ ਸਾਲ ਦੀ ਸਜ਼ਾ ਸੁਣਾਈ ਗਈ ਸੀ। ਹੁਣ ਹਾਦਸਾਗ੍ਰਸਤ ਟਰੱਕ ਡਰਾਈਵਰ ਸਥਾਈ ਨਿਵਾਸੀ ਦਾ ਦਰਜਾ ਪ੍ਰਾਪਤ ਕਰਨ ਲਈ ਅਰਜ਼ੀ ਦਿੱਤੀ ਹੈ। ਦੱਸਣਯੋਗ ਹੈ ਕਿ ਭਾਰਤੀ ਮੂਲ ਦੇ ਟਰੱਕ ਡਰਾਈਵਰ ਜਸਕੀਰਤ ਸਿੰਘ ਸਿੱਧੂ ਵੱਲੋਂ ਵਾਪਰੇ ਦਰਦਨਾਕ ਹਾਦਸੇ ਵਿੱਚ 16 ਲੋਕਾਂ ਦੀ ਮੌਤ ਹੋ ਗਈ ਸੀ। ਇਹ ਭਿਆਨਕ ਬੱਸ ਹਾਦਸਾ ਕੈਨੇਡਾ ਵਿੱਚ ਵਾਪਰਿਆ ਸੀ ਜਿਸ ਲਈ ਭਾਰਤੀ ਟਰੱਕ ਡਰਾਈਵਰ ਜ਼ਿੰਮੇਵਾਰ ਹੈ। ਹਮਬੋਲਟ ਬ੍ਰੌਂਕੋਸ ਬੱਸ ਹਾਦਸੇ ਦਾ ਕਾਰਨ ਬਣੇ ਟਰੱਕ ਡਰਾਈਵਰ ਨੇ ਆਪਣਾ ਸਥਾਈ ਨਿਵਾਸੀ ਦਰਜਾ ਪ੍ਰਾਪਤ ਕਰਨ ਲਈ ਅਰਜ਼ੀ ਦਿੱਤੀ ਹੈ। ਇਮੀਗ੍ਰੇਸ਼ਨ ਅਤੇ ਰਫਿਊਜੀ ਬੋਰਡ ਨੇ ਮਈ ਵਿੱਚ ਜਸਕੀਰਤ ਸਿੰਘ ਸਿੱਧੂ ਲਈ ਦੇਸ਼ ਨਿਕਾਲੇ ਦੇ ਹੁਕਮ ਜਾਰੀ ਕੀਤੇ ਸਨ ਅਤੇ ਉਨ੍ਹਾਂ ਦਾ ਸਥਾਈ ਨਿਵਾਸੀ ਦਰਜਾ ਰੱਦ ਕਰ ਦਿੱਤਾ ਸੀ। ਟਰੱਕ ਡਰਾਈਵਰ ਸਿੱਧੂ ਭਾਰਤੀ ਹਨ ਅਤੇ 2014 ਵਿੱਚ ਕੈਨੇਡਾ

ਦਿਲਜੀਤ ਦੋਸਾਂਝ ਨੂੰ ਮਿਲਣ ਪਹੁੰਚੇ ਪੀਐੱਮ ਟਰੂਡੋ, ਕਿਹਾ, ਕੈਨੇਡਾ ਇੱਕ ਮਹਾਨ ਦੇਸ਼ ਜਿੱਥੇ ਇੱਕ ਸ਼ਖ਼ਸ ਪੰਜਾਬ ਤੋਂ ਆ ਕੇ ਇਤਿਹਾਸ ਰਚ ਸਕਦਾ

ਗਾਇਕ ਅਤੇ ਅਦਾਕਾਰ ਦਿਲਜੀਤ ਦੋਸਾਂਝ ਨੂੰ ਉਨ੍ਹਾਂ ਦੀ ਪਰਫੌਰਮੈਂਸ ਤੋਂ ਪਹਿਲਾਂ ਜਦੋਂ ਕੈਨੇਡਾ ਦੇ ਪ੍ਰਧਾਨ ਮੰਤਰੀ ਜਸਟਿਨ ਟਰੂਡੋ ਸਟੇਜ 'ਤੇ ਪਹੁੰਚੇ ਤਾਂ ਸਾਰੇ ਪਾਸੇ 'ਦਿਲਜੀਤ, ਦਿਲਜੀਤ' ਹੋਣ ਲੱਗੀ। ਦਰਅਸਲ, ਦਿਲਜੀਤ ਅੱਜ ਕੱਲ੍ਹ ਦਿਲ-ਲੁਮੀਨਾਟੀ ਟੂਰ ਕਰ ਰਹੇ ਹਨ, ਜਿਸ ਦੇ ਤਹਿਤ ਦੁਨੀਆਂ ਦੇ ਵੱਖ-ਵੱਖ ਦੇਸ਼ਾਂ ਵਿੱਚ ਆਪਣੀ ਪਰਫੌਰਮੈਂਸ ਦੇ ਰਹੇ ਹਨ।ਇਸੇ ਵਿਚਾਲੇ ਉਹ ਕੈਨੇਡਾ ਪਹੁੰਚੇ ਹੋਏ ਹਨ ਅਤੇ ਉਨ੍ਹਾਂ ਦੀ ਪਰਫੌਰਮੈਂਸ ਟੋਰੰਟੋ ਦੇ ਰੋਜਰ ਸਟੇਡੀਅਮ ਵਿੱਚ ਰੱਖੀ ਗਈ ਸੀ।ਦਿਲਜੀਤ ਦੋਸਾਂਝ ਦੀ ਪਰਫੌਰਮੈਂਸ ਸ਼ੁਰੂ ਹੋਣ ਤੋਂ ਪਹਿਲਾਂ ਕੈਨੇਡਾ ਦੇ ਪ੍ਰਧਾਨ ਮੰਤਰੀ ਜਸਟਿਨ ਟਰੂਡੋ ਮੰਚ 'ਤੇ ਪਹੁੰਚੇ ਅਤੇ ਉਨ੍ਹਾਂ ਨੇ ਦਿਲਜੀਤ ਨਾਲ ਮੁਲਾਕਾਤ ਕੀਤੀ।ਇਸ ਬਾਰੇ ਕੈਨੇਡਾ ਦੇ ਪ੍ਰਧਾਨ ਮੰਤਰੀ ਜਸਟਿਨ ਟਰੂਡੋ ਨੇ ਆਪਣੇ ਐਕਸ ਹੈਂਡਲ ਦੇ ਲਿਖਿਆ, ਸ਼ੋਅ ਤੋਂ ਪਹਿਲਾਂ ਦਿਲਜੀਤ ਦੋਸਾਂਝ ਨੂੰ, ਉਨ੍ਹਾਂ ਨੂੰ ਪੇਸ਼ਕਾਰੀ ਲਈ ਸ਼ੁਭਕਾਮਨਾਵਾਂ ਦੇਣ ਲਈ ਰੋਜਰ ਸੈਂਟਰ ਰੁਕਿਆ। ਉਨ੍ਹਾਂ ਨੇ ਅੱਗੇ ਲਿਖਿਆ, ਕੈਨੇਡਾ ਇੱਕ ਮਹਾਨ ਦੇਸ਼ ਹੈ, ਜਿੱਥੇ ਇੱਕ ਸ਼ਖ਼ਸ ਪੰਜਾਬ ਤੋਂ ਆ ਕੇ ਇਤਿਹਾਸ ਰਚ ਸਕਦਾ ਹੈ ਅਤੇ ਸਾਰੇ ਹੀ ਸਟੇਡੀਅਮ ਦੀਆਂ ਟਿਕਟਾਂ ਵਿਕ ਸਕਦੀਆਂ ਹਨ। ਵਿਭਿੰਨਤਾ ਸਿਰਫ਼ ਸਾਡੀ ਤਾਕਤ ਨਹੀਂ ਹੈ ਇਹ ਇੱਕ ਮਹਾਂਸ਼ਕਤੀ ਹੈ। ਹਾਲਾਂਕਿ, ਦਿਲਜੀਤ ਦੋਸਾਂਝ ਨੇ ਵੀ ਇੱਕ ਵੀਡੀਓ ਸ਼ੇਅਰ ਕਰਦਿਆਂ ਆਪਣੇ ਐਕਸ ਅਕਾਊਂਟ 'ਤੇ ਲਿਖਿਆ ਹੈ, ਵਿਭਿੰਨਤਾ ਕੈਨੇਡਾ ਦੀ ਤਾਕਤ ਹੈ। ਪ੍ਰਧਾਨ ਮੰਤਰੀ ਜਸਟਿਨ ਟਰੂਡੋ ਇਤਿਹਾਸ ਬਣਦਿਆਂ ਦੇਖਣ ਆਏ ਹਨ। ਅਸੀਂ ਰੋਜਰ ਸੈਂਟਰ ਦੀਆਂ ਸਾਰੀਆਂ ਟਿਕਟਾਂ ਵੇਚ ਦਿੱਤੀਆਂ। ਜਿਸ ਤੋਂ ਬਾਅਦ ਦਿਲਜੀਤ ਵੱਲੋਂ ਪਾਈ ਗਈ ਵੀਡੀਓ ਵਾਇਰਲ ਹੋ ਗਈ ਹੈ। ਵੀਡੀਓ ਦੇ ਅਖ਼ੀਰ 'ਤੇ ਦੇਖਿਆ ਜਾ ਸਕਦਾ ਹੈ ਕਿ ਦਿਲਜੀਤ ਦੋਸਾਂਝ ਇੱਕ ਵਾਰ ਫਿਰ ਆਪਣੇ ਗਰੁੱਪ ਨਾਲ ਕਹਿੰਦੇ ਹਨ, 'ਪੰਜਾਬੀ ਆ ਗਏ ਓਏ'।

ਦਿਲਜੀਤ ਦੋਸਾਂਝ ਦਾ ਗਾਇਕੀ ਦਾ ਸਫ਼ਰ

ਪੰਜਾਬੀ ਗਾਇਕ ਦਿਲਜੀਤ ਦੋਸਾਂਝ ਫਿਲਹਾਲ ਪੰਜਾਬੀ ਮਨੋਰੰਜਨ ਜਗਤ ਦੇ ਮਾਊਂਟ ਐਵਰੈਸਟ ਉੱਤੇ ਚੌਕੜੀ ਮਾਰ ਕੇ ਬੈਠੇ ਹਨ।ਦੋਸਾਂਝ ਕਲਾਂ ਵਿੱਚ ਜਨਮੇ ਦਿਲਜੀਤ ਨੇ ਆਪਣਾ ਗਾਇਕੀ ਦਾ ਸਫ਼ਰ ਸਥਾਨਕ ਗੁਰਦੁਆਰੇ ਵਿੱਚ ਕੀਰਤਨ ਨਾਲ ਸ਼ੁਰੂ ਕੀਤਾ। ਜੋ ਲੋਕ ਉਨ੍ਹਾਂ ਨੂੰ ਉਦੋਂ ਤੋਂ ਜਾਣਦੇ ਹਨ, ਉਹ ਦੱਸਦੇ ਹਨ ਕਿ ਉਨ੍ਹਾਂ ਦੇ ਮਸਾਂ ਹੀ ਕੋਈ ਦਾੜ੍ਹੀ ਹੁੰਦੀ ਸੀ ਪਰ ਉਨ੍ਹਾਂ ਵਿੱਚ ਲੈਅ ਸੀ, ਭੰਗੜਾ ਸੋਹਣਾ ਪਾਉਂਦੇ ਸਨ ਅਤੇ ਬਹੁਤ ਸੋਹਣੀ ਪੱਗ ਬੰਨ੍ਹਦੇ ਸਨ। ਸੋਲਾਂ ਸਾਲ ਦੀ ਉਮਰ ਵਿੱਚ ਦਿਲਜੀਤ ਨੇ ਪਹਿਲੀ ਐਲਬਮ ਜਾਰੀ ਕੀਤੀ। ਗੀਤ ਨਾਈਟ ਕਲੱਬਾਂ ਦੀ ਥਾਂ ਵਿਆਹਾਂ ਦੀ ਸ਼ੋਭਾ ਜ਼ਿਆਦਾ ਬਣੇ, ਜਿੱਥੇ ਉਨ੍ਹਾਂ ਦੇ ਭੋਲੇਪਨ ਅਤੇ ਰੂਹ ਤੋਂ ਨਿਕਲੀ ਅਵਾਜ਼ ਨੇ ਉਨ੍ਹਾਂ ਨੂੰ ਝੱਟ ਹੀ ਮਸ਼ਹੂਰ ਕਰ ਦਿੱਤਾ। ਜਲਦੀ ਹੀ ਉਨ੍ਹਾਂ ਨੂੰ ਲਗਭਗ ਹਰ ਰੋਜ਼ ਹੀ ਸ਼ੋਅ ਮਿਲਣ ਲੱਗ ਪਏ।ਕੁਝ ਸਾਲਾਂ ਬਾਅਦ ਉਨ੍ਹਾਂ ਦੇ ਪਿਤਾ ਨੇ ਮਾਮੇ ਨਾਲ ਲੁਧਿਆਣੇ ਸ਼ਹਿਰ ਵਿੱਚ ਸਿੱਖਣ ਅਤੇ ਰਹਿਣ ਲਈ ਭੇਜ ਦਿੱਤਾ। ਉਹ ਇੱਕ ਸਥਾਨਕ ਸੰਗੀਤਕਾਰ ਸਨ।ਉਸ ਸਮੇਂ ਪੰਜਾਬੀ ਗਾਇਕੀ ਵਿੱਚ ਖੇਤਰੀ ਕਲਾਕਾਰ ਪੌਪ ਸੰਗੀਤ ਨਾਲ ਪ੍ਰਯੋਗ ਕਰ ਰਹੇ ਸਨ ਅਤੇ ਦਲੇਰ ਮਹਿੰਦੀ ਦਾ ਸਮਾਂ ਸੀ।ਦਿਲਜੀਤ ਦੋਸਾਂਝ ਇੱਕ ਅਜਿਹੀ ਪੀੜ੍ਹੀ ਦੀ ਨੁਮਾਇੰਦਗੀ ਕਰ ਰਹੇ ਹਰ ਜੋ ਪੰਜਾਬੀ ਸੰਗੀਤ ਅਤੇ ਗਾਇਕੀ ਨੂੰ ਰੈਪ ਅਤੇ ਹਿਪ-ਹੌਪ ਨਾਲ ਮਿਲਾ ਕੇ ਗਾ ਰਹੀ ਹੈ।ਦਿਲਜੀਤ ਦੋਸਾਂਝ ਨੇ ਜਿਵੇਂ ਕਾਮਯਾਬੀ ਦੀਆਂ ਨਵੀਆਂ ਪੈੜਾਂ ਪਾਉਣ ਨਾਲ ਸਹਿਜੇ ਹੀ ਰਿਸ਼ਤਾ ਜੋੜ ਲਿਆ ਹੈ, ਤਾਂ ਹੀ ਤਾਂ ਆਏ ਦਿਨ ਉਨ੍ਹਾਂ ਦੇ ਚਰਚੇ ਹੁੰਦੇ ਰਹਿੰਦੇ ਹਨ।ਦਿਲਜੀਤ ਦੋਸਾਂਝ ਨੇ ਦੇਸ਼ਾਂ-ਵਿਦੇਸ਼ਾਂ ਵਿੱਚ ਆਪਣੀ ਛਾਪ ਛੱਡੀ ਹੈ। ਜਿੱਥੇ ਬੌਲੀਵੁੱਡ ਦਿਲਜੀਤ ਦਾ ਫੈਨ ਹੋ ਗਿਆ ਹੈ, ਇੱਥੇ ਵਿਦੇਸ਼ਾਂ ਦੀ ਖ਼ਾਸ ਮੰਨੀਆਂ ਜਾਂਦੀਆਂ ਸਟੇਜਾਂ ਵਿੱਚ ਦਿਲਜੀਤ ਲਈ ਰਸਤਾ ਤੱਕਦੀਆਂ ਹਨ।

ਕੋਚੇਲਾ ਤੋਂ ਜਿੰਮੀ ਫੈਲਨ ਦੇ ਸ਼ੋਅ ਤੱਕ ਦਿਲਜੀਤ ਦੇ ਚਰਚੇ

ਬੀਤੇ ਸਾਲ ਅਪ੍ਰੈਲ 2023 ਵਿੱਚ ਦਿਲਜੀਤ ਦੋਸਾਂਝ ਨੇ 'ਕੋਚੇਲਾ ਸੰਗੀਤ ਫੈਸਟੀਵਲ' ਵਿੱਚ ਪੇਸ਼ਕਾਰੀ ਦਿੱਤੀ ਸੀ। ਇਸ ਫੈਸਟੀਵਲ ਵਿੱਚ ਗਾਉਣ ਵਾਲੇ ਉਹ ਪਹਿਲੇ ਪੰਜਾਬ ਕਲਾਕਾਰ ਬਣ ਗਏ ਸਨ।ਉਨ੍ਹਾਂ ਨੇ ਕਾਲਾ ਕੁੜਤਾ ਚਾਦਰਾ ਪਾ ਕੇ ਇਸ ਵਿੱਚ ਪਰਫਾਰਮ ਕੀਤਾ ਸੀ।ਕੋਚੇਲਾ ਨੂੰ ਕੋਚੇਲਾ ਵੈਲੀ ਮਿਊਜ਼ਿਕ ਐਂਡ ਆਰਟਸ ਫ਼ੈਸਟੀਵਲ ਕਿਹਾ ਜਾਂਦਾ ਹੈ।ਇਸ ਈਵੈਂਟ ਦਾ ਮਕਸਦ ਸੰਗੀਤ ਅਤੇ ਕਲਾ ਦਾ ਜਸ਼ਨ ਮਨਾਉਣਾ ਹੈ। 1999 ਵਿੱਚ ਇਸ ਦੀ ਸ਼ੁਰੂਆਤ ਹੋਈ ਸੀ।ਮਾਰਚ 2024 ਵਿੱਚ ਦਿਲਜੀਤ ਦੋਸਾਂਝ ਨੇ ਅੰਗਰੇਜ਼ੀ ਪੌਪ ਗਾਇਕ ਐੱਡ ਸ਼ੀਰਨ ਵੀ ਸਟੇਜ ਸਾਂਝੀ ਕੀਤੀ ਸੀ।ਦਿਲਜੀਤ ਨਾਲ ਗਾਉਣ ਮਗਰੋਂ ਐੱਡ ਸ਼ੀਰਨ ਨੇ ਇੰਸਟਾ 'ਤੇ ਲਿਖਿਆ ਸੀ, ਮੈਨੂੰ ਦਿਲਜੀਤ ਨਾਲ ਮੁੰਬਈ ਵਿੱਚ ਗਾਉਣ ਦਾ ਮੌਕਾ ਮਿਲਿਆ ਅਤੇ ਪਹਿਲੀ ਵਾਰ ਪੰਜਾਬੀ ਵਿੱਚ... ਮੇਰਾ ਭਾਰਤ ਵਿੱਚ ਬਹੁਤ ਚੰਗਾ ਸਮਾਂ ਲੰਘਿਆ ਹੈ ਅਤੇ ਅਗਲਾ ਵੀ ਚੰਗਾ ਹੋਵੇਗਾ। ਐੱਡ ਸ਼ੀਰਨ ਦੇ ਦਿਲਜੀਤ ਦੋਸਾਂਝ ਦਾ ਗੀਤ ਪੰਜਾਬੀ ਵਿੱਚ ਵੀ ਗਾਇਆ ਸੀ। ਇਸ ਤੋਂ ਪਹਿਲਾਂ ਹਾਲ ਹੀ ਵਿੱਚ ਦਿਲਜੀਤ ਦੋਸਾਂਝ ਅਮਰੀਕਾ ਦੇ ਮਸ਼ਹੂਰ ਟੌਕ ਸ਼ੋਅ 'ਟੂਨਾਈਟ ਸ਼ੋਅ ਵਿਦ ਜਿੰਮੀ ਫੈਲਨ' ਵਿੱਚ ਨਜ਼ਰ ਆਏ ਸਨ। ਦਿ ਟੂਨਾਈਟ ਸ਼ੋਅ ਵਿਦ ਜਿੰਮੀ ਫੈਲਨ ਨੈਸ਼ਨਲ ਬ੍ਰਾਡਕਾਸਟਿੰਗ ਕਾਰਪੋਰੇਸ਼ਨ ਵੱਲੋਂ ਪ੍ਰਸਾਰਿਤ ਕੀਤਾ ਜਾਂਦਾ ਹੈ।ਐੱਨਬੀਸੀ ਦੀ ਵੈੱਬਸਾਈਟ ਮੁਤਾਬਕ 'ਦਿ ਟੂਨਾਇਟ ਸ਼ੋਅ' ਅਮਰੀਕੀ ਟੈਲੀਵਿਜ਼ਨ ਜਗਤ ਵਿੱਚ ਇੱਕ ਵੱਡਾ ਨਾਮ ਰਿਹਾ ਹੈ, ਜਿਸ ਵਿੱਚ ਵੱਡੇ ਸੈਲੀਬ੍ਰਿਟੀ, ਗਾਇਕ ਅਤੇ ਕਾਮੇਡੀਅਨ ਆ ਚੁੱਕੇ ਹਨ।'ਦਿ ਟੂਨਾਈਟ ਸ਼ੋਅ' ਦੇ ਜਿੱਥੇ ਯੂਟਿਊਬ ਉੱਤੇ ਕਰੀਬ 31.6 ਮਿਲੀਅਨ ਫੋਲੋਅਰ ਹਨ ਉੱਥੇ ਹੀ ਇੰਸਟਾਗ੍ਰਾਮ ਉੱਤੇ ਇਸ ਦੇ 16.1 ਮਿਲੀਅਨ ਫੋਲੋਅਰ ਹਨ।ਹਾਲ ਹੀ ਵਿੱਚ ਦਿਲਜੀਤ ਦੀ ਮੁੱਖ ਭੂਮਿਕਾ ਵਾਲੀ ਫ਼ਿਲਮ ਚਮਕੀਲਾ ਵੀ ਨੈੱਟਫਲਿਕਸ ਉੱਤੇ ਰਿਲੀਜ਼ ਹੋਈ ਹੈ।ਇਹ ਫ਼ਿਲਮ ਮਰਹੂਮ ਪੰਜਾਬੀ ਗਾਇਕ ਅਮਰ ਸਿੰਘ ਚਮਕੀਲਾ ਤੇ ਅਮਰਜੋਤ ਕੌਰ ਦੀ ਜੋੜੀ ਉੱਤੇ ਸੀ। ਇਸ ਵਿੱਚ ਦਿਲਜੀਤ ਦੀ ਐਕਟਿੰਗ ਨੂੰ ਕਾਫੀ ਸਰਾਹਿਆ ਗਿਆ ਸੀ।

ਕੈਨੇਡਾ 'ਚ ਲਗਾਤਾਰ ਵਧ ਰਹੀ ਪ੍ਰਵਾਸੀਆਂ ਦੀ ਗਿਣਤੀ, ਬੇਰੁਜ਼ਗਾਰੀ ਤੇ ਰਿਹਾਇਸ਼ੀ ਸੰਕਟ ਸਮੇਤ ਇਹ ਮੁੱਦੇ ਬਣੇ ਵੱਡੀ ਚੁਣੌਤੀ

ਟੋਰਾਂਟੋ - ਕੈਨੇਡਾ ਵਿੱਚ ਰਹਿ ਰਹੇ ਭਾਰਤੀਆਂ ਲਈ ਬੇਰੁਜ਼ਗਾਰੀ ਅਤੇ ਰਿਹਾਇਸ਼ੀ ਸੰਕਟ ਦਾ ਮੁੱਦਾ ਲਗਾਤਾਰ ਵਧਦਾ ਜਾ ਰਿਹਾ ਹੈ। ਇਸ ਦੇ ਨਾਲ ਹੀ ਸਭ ਤੋਂ ਵੱਡੀ ਇਕ ਹੋਰ ਚੁਣੌਤੀ ਹੈਲਥ ਕੇਅਰ ਵੀ ਨਵਾਂ ਸੰਕਟ ਬਣ ਕੇ ਉਭਰਿਆ ਹੈ। ਜਿਵੇਂ-ਜਿਵੇਂ ਇੱਥੇ ਨਵੇਂ ਪਰਵਾਸੀਆਂ ਦੀ ਗਿਣਤੀ ਵਧ ਰਹੀ ਹੈ, ਉੱਥੇ ਲੋਕਾਂ ਨੂੰ ਨੌਕਰੀਆਂ ਵੀ ਨਹੀਂ ਮਿਲ ਰਹੀਆਂ ਹਨ। ਕੈਨੇਡਾ ਦੀ ਆਰਥਿਕਤਾ ਅਨੁਸਾਰ ਨੌਕਰੀਆਂ ਦੀਆਂ ਅਸਾਮੀਆਂ ਆਉਂਦੀਆਂ ਰਹਿੰਦੀਆਂ ਹਨ ਪਰ ਇੱਥੇ ਪ੍ਰਵਾਸੀਆਂ ਦੀ ਗਿਣਤੀ ਲਗਾਤਾਰ ਵੱਧ ਰਹੀ ਹੈ। ਜਿਸ ਕਾਰਨ ਕੈਨੇਡਾ ਦੇ ਨਾਗਰਿਕਾਂ ਨੂੰ ਵੀ ਨੌਕਰੀਆਂ ਨਹੀਂ ਮਿਲ ਰਹੀਆਂ। ਕੈਨੇਡਾ ਵਿੱਚ ਲਗਾਤਾਰ ਵਧ ਰਹੀ ਬੇਰੋਜ਼ਗਾਰੀ ਅਤੇ ਰਿਹਾਇਸ਼ੀ ਸੰਕਟ ਦਰਮਿਆਨ ਪਿਛਲੇ ਪੰਜ ਸਾਲਾਂ ਤੋਂ ਇੱਥੇ ਬੇਰੋਜ਼ਗਾਰੀ ਦੀ ਦਰ ਵਧਦੀ ਜਾ ਰਹੀ ਹੈ। ਹੁਣ ਅਜਿਹੀ ਸਥਿਤੀ ਪੈਦਾ ਹੋ ਗਈ ਹੈ ਕਿ ਜੇਕਰ ਕੋਈ ਨਵਾਂ ਪ੍ਰਵਾਸੀ ਆਉਂਦਾ ਹੈ ਤਾਂ ਉਸ ਲਈ ਨੌਕਰੀ ਲੱਭਣਾ ਔਖਾ ਹੋ ਜਾਵੇਗਾ। ਇੰਨਾ ਹੀ ਨਹੀਂ, ਉਸ ਨੂੰ ਇੱਥੇ ਸੈਟਲ ਹੋਣ ਦੀ ਯੋਜਨਾ ਵੀ ਟਾਲਣੀ ਪਵੇਗੀ ਕਿਉਂਕਿ ਇੱਥੇ ਇਕ ਪਾਸੇ ਕਰਜ਼ਾ ਚੁਕਾਉਣ ਦੀ ਟੈਨਸ਼ਨ ਅਤੇ ਦੂਜੇ ਪਾਸੇ ਜੇਕਰ ਸਟੱਡੀ ਵੀਜ਼ਾ ਖਤਮ ਹੋ ਜਾਂਦਾ ਹੈ ਅਤੇ ਇੱਥੇ ਨੌਕਰੀ ਨਹੀਂ ਮਿਲਦੀ ਤਾਂ ਕੈਨੇਡਾ ਵਿੱਚ ਉਸ ਦਾ ਭਵਿੱਖ ਕੀ ਹੋਵੇਗਾ। ਦਿ ਗਲੋਬਲ ਆਊਟਲੈਟ ਦੀ ਇੱਕ ਰਿਪੋਰਟ ਅਨੁਸਾਰ, ਕੈਨੇਡਾ ਦੀ ਸਰਕਾਰੀ ਡਾਟਾ ਏਜੰਸੀ ਨੇ ਨੋਟ ਕੀਤਾ ਹੈ ਕਿ ਪ੍ਰਵਾਸੀਆਂ ਵਿੱਚ ਬੇਰੁਜ਼ਗਾਰੀ ਦੀ ਦਰ 12.6 ਪ੍ਰਤੀਸ਼ਤ ਤੋਂ ਵੱਧ ਗਈ ਹੈ। ਪਿਛਲੇ ਸਾਲ 4 ਪ੍ਰਤੀਸ਼ਤ ਦੇ ਕਰੀਬ ਸੀ। ਇੰਨਾ ਹੀ ਨਹੀਂ, ਜੇਕਰ ਅਸੀਂ ਸਮੁੱਚੇ ਤੌਰ @ਤੇ ਦੇਖੀਏ ਤਾਂ ਕੈਨੇਡਾ @ਚ 6.4 ਫੀਸਦੀ ਬੇਰੋਜ਼ਗਾਰੀ ਦਰ ਹੈ। ਇਸ ਨਾਲ ਕੈਨੇਡੀਅਨ ਮੂਲ ਦੇ ਨਾਗਰਿਕਾਂ ਵਿੱਚ ਵੀ ਬੇਰੋਜ਼ਗਾਰੀ ਦੀ ਦਰ ਵੱਧ ਗਈ ਹੈ। ਇੱਕ ਦਹਾਕੇ ਬਾਅਦ, ਉਨ੍ਹਾਂ ਦੇ ਬੇਰੁਜ਼ਗਾਰ ਲੋਕਾਂ ਦੀ ਦਰ ਸਭ ਤੋਂ ਵੱਧ ਹੈ। 30 ਪ੍ਰਤੀਸ਼ਤ ਭਾਰਤੀਆਂ ਨੇ ਪਿਛਲੇ ਪੰਜ ਸਾਲਾਂ ਵਿੱਚ ਪੀਆਰ ਨਾਲ ਸਮਝੌਤਾ ਕੀਤਾ ਹੈ ਇੱਥੋਂ ਤੱਕ ਕਿ ਕੈਨੇਡਾ ਵਿੱਚ ਪੀਆਰ ਪ੍ਰਾਪਤ ਕਰਨ ਵਾਲੇ ਭਾਰਤੀਆਂ ਨੂੰ ਹੁਣ ਨੌਕਰੀ ਲੈਣ ਲਈ ਬਹੁਤ ਉਲਝਣ ਦਾ ਸਾਹਮਣਾ ਕਰਨਾ ਪੈ ਰਿਹਾ ਹੈ।

ਅੰਕੜਿਆਂ ਅਨੁਸਾਰ, ਹਾਲ ਹੀ ਵਿੱਚ ਪੱਕੇ ਵਸਨੀਕ ਬਣੇ ਲੋਕਾਂ ਨੇ ਵੀ ਆਪਣਾ ਪੀਆਰ ਦਰਜਾ ਛੱਡ ਦਿੱਤਾ ਹੈ। ਹਾਲਾਂਕਿ ਸਾਲ 2023 @ਚ 4 ਲੱਖ 71 ਹਜ਼ਾਰ 810 ਨਵੇਂ ਪੀਆਰ ਸਟੇਟਸ ਦਿੱਤੇ ਗਏ ਸਨ, ਜਿਨ੍ਹਾਂ @ਚੋਂ 1 ਲੱਖ 39 ਹਜ਼ਾਰ 785 ਭਾਰਤੀ ਸਨ। ਭਾਵ ਪੀਆਰ ਪ੍ਰਾਪਤ ਕਰਨ ਵਾਲਿਆਂ ਵਿੱਚ 30 ਫੀਸਦੀ ਭਾਰਤੀ ਸਨ। ਇਮੀਗ੍ਰੇਸ਼ਨ, ਰਫਿਊਜੀਜ਼ ਅਤੇ ਸਿਟੀਜ਼ਨਸ਼ਿਪ ਕੈਨੇਡਾ ਦੇ ਅੰਕੜਿਆਂ ਅਨੁਸਾਰ ਕੁੱਲ ਲੋਕਾਂ ਨੂੰ ਅਲਾਟ ਕੀਤੇ ਗਏ ਪੀਆਰ ਸਟੇਟਸ ਦਾ 28 ਫੀਸਦੀ ਭਾਰਤੀ ਹਨ। ਲੇਬਰ ਡਿਪਾਰਟਮੈਂਟ ਦੀ ਰਿਪੋਰਟ ਅਨੁਸਾਰ, ਇਕੱਲੇ ਜੂਨ 2024 ਦੇ ਮਹੀਨੇ ਵਿੱਚ ਇੱਥੇ 1.4 ਮਿਲੀਅਨ ਬੇਰੁਜ਼ਗਾਰ ਦੇਖੇ ਗਏ ਸਨ। ਪਿਛਲੇ ਮਹੀਨੇ ਦੇ ਮੁਕਾਬਲੇ 42 ਹਜ਼ਾਰ ਲੋਕਾਂ ਦੀ ਬੇਰੁਜ਼ਗਾਰੀ ਵਧੀ ਹੈ, ਯਾਨੀ ਕਿ 3.1 ਫੀਸਦੀ ਦਾ ਵਾਧਾ ਹੋਇਆ ਹੈ। ਨੌਜਵਾਨ ਕੈਨੇਡੀਅਨਾਂ ਵਿੱਚ, 13.5 ਪ੍ਰਤੀਸ਼ਤ ਬੇਰੁਜ਼ਗਾਰ ਹਨ, ਜਿਨ੍ਹਾਂ ਦੀ ਉਮਰ 15 ਤੋਂ 24 ਸਾਲ ਦੇ ਵਿਚਕਾਰ ਹੈ। ਇਸ ਨਾਲ ਹੀ 24 ਤੋਂ 54 ਸਾਲ ਦੀ ਉਮਰ ਦੇ ਕਾਲੇ ਕੈਨੇਡੀਅਨਾਂ ਵਿੱਚ, ਬੇਰੁਜ਼ਗਾਰੀ ਦਰ 11.9 ਪ੍ਰਤੀਸ਼ਤ ਹੈ। ਆਊਟਲੈਟ ਬੈਟਰ ਡਵੈਲਿੰਗ ਨੇ ਕਿਹਾ ਕਿ ਸਮੱਸਿਆ ਇਹ ਨਹੀਂ ਹੈ ਕਿ ਕੈਨੇਡਾ ਵਿੱਚ ਨੌਕਰੀਆਂ ਖਤਮ ਹੋ ਗਈਆਂ ਹਨ, ਪਰ ਇਹ ਹੈ ਕਿ ਅਚਾਨਕ ਪਰਵਾਸੀਆਂ ਦੀ ਗਿਣਤੀ ਇੰਨੀ ਵੱਧ ਗਈ ਹੈ ਕਿ ਲੋਕਾਂ ਨੂੰ ਨੌਕਰੀਆਂ ਪ੍ਰਾਪਤ ਕਰਨ ਵਿੱਚ ਮੁਸ਼ਕਲ ਆ ਰਹੀ ਹੈ। ਇਮੀਗ੍ਰੇਸ਼ਨ ਇੰਨਾ ਵਧ ਗਿਆ ਹੈ ਕਿ ਰੁਜ਼ਗਾਰ ਪੈਦਾ ਕਰਨ ਲਈ ਦੇਸ਼ ਦੀ ਆਰਥਿਕਤਾ ਦੀ ਸਮਰੱਥਾ ਨਾਲੋਂ ਪਰਵਾਸੀਆਂ ਦੀ ਗਿਣਤੀ ਵੱਧ ਗਈ ਹੈ। ਉਸੇ ਭੂਮਿਕਾ ਲਈ ਤਜਰਬੇਕਾਰ ਅਤੇ ਤਜਰਬੇਕਾਰ ਘੱਟ ਤਨਖਾਹ ਵਾਲੇ ਕਾਮਿਆਂ ਵਿਚਕਾਰ ਮੁਕਾਬਲਾ ਹੈ, ਜਿਸ ਕਾਰਨ ਬੇਰੁਜ਼ਗਾਰੀ ਦਰ ਹੇਠਾਂ ਨਹੀਂ ਆ ਰਹੀ ਹੈ।ਕੈਨੇਡਾ ਵਿੱਚ ਆਰਥਿਕਤਾ ਭਾਰੀ ਦਬਾਅ ਹੇਠ ਆ ਗਈ ਹੈ।

ਪਾਬੰਦੀਆਂ ਦੇ ਬਾਵਜੂਦ ਕੈਨੇਡਾ 'ਚ ਅੰਤਰਰਾਸ਼ਟਰੀ ਸਟੱਡੀ ਵੀਜ਼ਾ 'ਚ 13 ਫ਼ੀਸਦੀ ਵਾਧਾ

ਟੋਰਾਂਟੋ: ਕੈਨੇਡਾ ਵਿਚ ਅੰਤਰਰਾਸ਼ਟਰੀ ਸਟੱਡੀ ਵੀਜ਼ਾ ਵਿਚ ਜ਼ਿਕਰਯੋਗ ਵਾਧਾ ਦੇਖਣ ਨੂੰ ਮਿਲਿਆ ਹੈ। ਕੈਨੇਡਾ ਦੀ ਸਰਕਾਰ ਨੇ ਭਾਵੇਂ ਕਿਹਾ ਹੈ ਕਿ ਉਸ ਦਾ ਉਦੇਸ਼ ਦੇਸ਼ ਵਿੱਚ ਦਾਖਲ ਹੋਣ ਵਾਲੇ ਅਸਥਾਈ ਨਿਵਾਸੀਆਂ ਦੀ ਗਿਣਤੀ ਨੂੰ ਰੋਕਣਾ ਹੈ ਪਰ ਇਸ ਸਾਲ ਦੇ ਪਹਿਲੇ ਚਾਰ ਮਹੀਨਿਆਂ ਵਿੱਚ ਸਟੱਡੀ ਪਰਮਿਟ ਪ੍ਰਾਪਤ ਕਰਨ ਵਾਲੇ ਅੰਤਰਰਾਸ਼ਟਰੀ ਵਿਦਿਆਰਥੀਆਂ ਦੀ ਗਿਣਤੀ ਵਿੱਚ ਵਾਧਾ ਹੋਇਆ ਹੈ। ਆਸਰਾ ਦੇਣ ਦੀ ਸਮਰੱਥਾ ਦੇ ਸੰਕਟ ਨੇ ਜਸਟਿਨ ਟਰੂਡੋ ਸਰਕਾਰ ਦੀ ਲੋਕਪ੍ਰਿਅਤਾ ਨੂੰ ਨਕਾਰਾਤਮਕ ਤੌਰ @ਤੇ ਪ੍ਰਭਾਵਿਤ ਕੀਤਾ ਹੈ। ਇਸ ਲਈ ਅੰਤਰਰਾਸ਼ਟਰੀ ਵਿਦਿਆਰਥੀਆਂ ਵਾਂਗ ਅਸਥਾਈ ਨਿਵਾਸੀਆਂ ਦੇ ਦਾਖਲੇ ਨੂੰ ਘਟਾਉਣ ਲਈ ਉਪਾਵਾਂ ਦਾ ਐਲਾਨ ਕੀਤਾ ਗਿਆ ਸੀ। ਹਾਲਾਂਕਿ, ਇਮੀਗ੍ਰੇਸ਼ਨ, ਰਫਿਊਜੀਜ਼ ਅਤੇ ਸਿਟੀਜ਼ਨਸ਼ਿਪ ਕੈਨੇਡਾ (ਆਈ.ਆਰ.ਸੀ.ਸੀ) ਦੇ ਅੰਕੜਿਆਂ ਅਨੁਸਾਰ 2023 ਦੀ ਇਸੇ ਮਿਆਦ ਦੇ ਮੁਕਾਬਲੇ ਇਸ ਸਾਲ ਜਨਵਰੀ ਅਤੇ ਅਪ੍ਰੈਲ ਵਿਚਕਾਰ ਇਹ ਗਿਣਤੀ ਅਸਲ ਵਿਚ ਵਧੀ ਹੈ। ਪਿਛਲੇ ਸਾਲ ਇਨ੍ਹਾਂ ਚਾਰ ਮਹੀਨਿਆਂ ਦੌਰਾਨ ਜਾਰੀ ਕੀਤੇ ਗਏ ਕੁੱਲ ਅਧਿਐਨ ਪਰਮਿਟ 1,65,805 ਸਨ ਅਤੇ 2024 ਵਿੱਚ ਵਧ ਕੇ 1,87,510 ਹੋ ਗਏ। ਇਹ ਵੀਜ਼ਾ ਪ੍ਰਾਪਤ ਕਰਨ ਵਾਲੇ ਭਾਰਤੀ ਵਿਦਿਆਰਥੀਆਂ ਦੀ ਗਿਣਤੀ ਵੀ ਇਸੇ ਸਮੇਂ ਦੌਰਾਨ 72,750 ਤੋਂ ਵਧ ਕੇ 81,260 ਹੋ ਗਈ, ਜੋ ਕੁੱਲ ਦੇ ਲਗਭਗ 43% 'ਤੇ ਸਥਿਰ ਰਹੀ।ਕੈਨੇਡਾ ਵੱਲੋਂ 2023 ਵਿੱਚ ਜਾਰੀ ਕੀਤੇ ਗਏ ਕੁੱਲ 68,24,305 ਸਟੱਡੀ ਪਰਮ

ਅਕਾਲ ਤਖ਼ਤ ਵੱਲੋਂ ਸੁਖਬੀਰ ਬਾਦਲ ਤੇ ਸ਼੍ਰੋਮਣੀ ਕਮੇਟੀ ਨੂੰ ਤਲਬ ਕਰਨ ਦੇ ਕੀ ਮਾਅਨੇ ਹਨ, ਅੱਗੇ ਕੀ ਹੋ ਸਕਦਾ ਹੈ

ਬਾਗ਼ੀ ਅਕਾਲੀ ਆਗੂਆਂ ਦੀ ਸੁਖਬੀਰ ਬਾਦਲ ਦੀ ਪ੍ਰਧਾਨਗੀ ਖ਼ਿਲਾਫ਼ ਵਿੱਢੀ ਗਈ ਮੁਹਿੰਮ ਦੇ ਵਿਚਾਲੇ ਸ੍ਰੀ ਅਕਾਲ ਤਖ਼ਤ ਸਕੱਤਰੇਤ ਨੇ ਸੁਖਬੀਰ ਬਾਦਲ ਨੂੰ ਤਲਬ ਕੀਤਾ ਹੈ। ਸ੍ਰੀ ਅਕਾਲ ਤਖ਼ਤ ਸਾਹਿਬ ਸਕਤਰੇਤ ਵਿਖੇ ਪੰਜ ਸਿੰਘ ਸਾਹਿਬਾਨਾਂ ਦੀ ਬੈਠਕ ਵਿੱਚ ਸ਼੍ਰੋਮਣੀ ਅਕਾਲੀ ਦਲ ਦੇ ਪ੍ਰਧਾਨ ਸੁਖਬੀਰ ਬਾਦਲ ਨੂੰ 15 ਦਿਨਾਂ ਦੇ ਅੰਦਰ-ਅੰਦਰ ਨਿੱਜੀ ਤੌਰ ਉੱਤੇ ਪੁੱਜ ਕੇ ਲਿਖ਼ਤੀ ਰੂਪ ਵਿੱਚ ਸਪੱਸ਼ਟੀਕਰਨ ਦੇਣ ਲਈ ਕਿਹਾ ਗਿਆ ਗਿਆ ਹੈ।ਦਰਅਸਲ 1 ਜੁਲਾਈ ਨੂੰ ਬਾਗ਼ੀ ਧੜੇ ਵਿੱਚ ਸ਼ਾਮਲ ਸੀਨੀਅਰ ਆਗੂ ਸ੍ਰੀ ਅਕਾਲ ਤਖ਼ਤ ਸਾਹਿਬ ਵਿਖੇ ਪੇਸ਼ ਹੋਏ ਸਨ। ਉਨ੍ਹਾਂ ਨੇ ਇਸ ਮੌਕੇ ਚਾਰ ਸਫ਼ਿਆਂ ਦਾ ਮੁਆਫ਼ੀਨਾਮਾ ਸ੍ਰੀ ਅਕਾਲ ਤਖ਼ਤ ਦੇ ਜਥੇਦਾਰ ਰਘਬੀਰ ਸਿੰਘ ਨੂੰ ਸੌਂਪਿਆ ਸੀ।ਉਨ੍ਹਾਂ ਨੇ ਇਹ ਵੀ ਇਲਜ਼ਾਮ ਲਗਾਏ ਸਨ ਕਿ ਅਕਾਲੀ ਦਲ ਦੇ ਪ੍ਰਧਾਨ ਸੁਖਬੀਰ ਸਿੰਘ ਬਾਦਲ ਨੇ ਪੰਥਕ ਭਾਵਨਾਵਾਂ ਦੀ ਤਰਜਮਾਨੀ ਨਹੀਂ ਕੀਤੀ।ਆਪਣੇ ਮੁਆਫ਼ੀਨਾਮੇ ਵਿੱਚ ਉਨ੍ਹਾਂ ਨੇ 2007 ਤੋਂ ਲੈ ਕੇ 2017 ਤੱਕ ਅਕਾਲੀ ਦਲ ਦੀ ਸਰਕਾਰ ਵੇਲੇ ਹੋਈਆਂ ਗਲਤੀਆਂ ਦੀ ਮੁਆਫ਼ੀ ਮੰਗੀ ਸੀ।ਸੋਮਵਾਰ ਨੂੰ ਜਾਰੀ ਕੀਤੀਆਂ ਗਈਆਂ ਹਦਾਇਤਾਂ ਵਿੱਚ ਸ਼੍ਰੋਮਣੀ ਗੁਰਦੁਆਰਾ ਪ੍ਰਬੰਧਕ ਕਮੇਟੀ ਕੋਲੋਂ ਸਾਲ 2015 ਵਿੱਚ ਡੇਰਾ ਸੱਚਾ ਸੌਦਾ ਦੇ ਮੁਖੀ ਨੂੰ ਮੁਆਫ਼ੀ ਦੇਣ ਬਾਰੇ ਦਿੱਤੇ ਗਏ 90 ਲੱਖ ਰੁਪਏ ਦੇ ਇਸ਼ਤਿਹਾਰਾਂ ਬਾਰੇ ਵੀ ਸਪਸ਼ਟੀਕਰਨ ਮੰਗਿਆ ਗਿਆ ਹੈ।ਸੋਮਵਾਰ ਨੂੰ ਹੀ ਇੱਕ ਪਾਸੇ ਜਿੱਥੇ ਸ਼੍ਰੋਮਣੀ ਅਕਾਲੀ ਦਲ ਦੀ ਲੀਡਰਸ਼ਿਪ ਦੀ ਵੀ ਚੰਡੀਗੜ੍ਹ ਵਿੱਚ ਮੀਟਿੰਗ ਹੋਈ ਉੱਥੇ ਹੀ ਦੂਜੇ ਪਾਸੇ ਬਾਗ਼ੀ ਧੜੇ ਦੇ ਆਗੂਆਂ ਨੇ ਵੀ ਬੈਠਕ ਤੋਂ ਬਾਅਦ ਐਲਾਨ ਕੀਤੇ।ਮੰਗਲਵਾਰ ਨੂੰ ਸੁਖਬੀਰ ਬਾਦਲ ਨੇ ਆਪਣੇ ਐਕਸ ਅਕਾਊਂਟ ਉੱਤੇ ਲਿਖਿਆ ਕਿ ਉਹ ਨਿਮਰਤਾ ਸਹਿਤ ਅਕਾਲ ਤਖ਼ਤ ਸਾਹਿਬ ਅੱਗੇ ਪੇਸ਼ ਹੋਣਗੇ।

ਬਾਗ਼ੀ ਧੜੇ ਨੇ ਕੀ ਐਲਾਨ ਕੀਤਾ

ਸੋਮਵਾਰ ਨੂੰ ਬੋਲਦਿਆਂ ਸ਼੍ਰੋਮਣੀ ਗੁਰਦੁਆਰਾ ਪ੍ਰਬੰਧਕ ਕਮੇਟੀ ਦੀ ਸਾਬਕਾ ਪ੍ਰਧਾਨ ਜਗੀਰ ਕੌਰ ਨੇ ਕਿਹਾ ਕਿ ਅੱਜ ਸ਼੍ਰੋਮਣੀ ਅਕਾਲੀ ਦਲ ਸੁਧਾਰ ਲਹਿਰ ਸ਼ੁਰੂ ਹੋ ਰਹੀ ਹੈ।ਉਨ੍ਹਾਂ ਕਿਹਾ ਕਿ ਇਸ ਲਹਿਰ ਦੇ ਕਨਵੀਨਰ ਗੁਰਪ੍ਰਤਾਪ ਸਿੰਘ ਵਡਾਲਾ ਨੂੰ ਬਣਾਇਆ ਗਿਆ ਹੈ।ਗੁਰਪ੍ਰਤਾਪ ਸਿੰਘ ਵਡਾਲਾ ਮਰਹੂਮ ਅਕਾਲੀ ਆਗੂ ਕੁਲਦੀਪ ਸਿੰਘ ਵਡਾਲਾ ਦੇ ਪੁੱਤਰ ਹਨ, ਉਹ ਨਕੋਦਰ ਤੋਂ ਵਿਧਾਇਕ ਵੀ ਰਹਿ ਚੁੱਕੇ ਹਨ।

ਅਕਾਲੀ ਆਗੂਆਂ ਨੇ ਕੀ ਕਿਹਾ

ਇਸ ਮਗਰੋਂ ਸ਼੍ਰੋਮਣੀ ਅਕਾਲੀ ਦਲ ਦੇ ਬੁਲਾਰੇ ਅਰਸ਼ਦੀਪ ਸਿੰਘ ਕਲੇਰ ਨੇ ਬਿਆਨ ਜਾਰੀ ਕਰਦਿਆਂ ਕਿਹਾ ਕਿ ਅਕਾਲੀ ਦਲ ਦੀ ਲੀਡਰਸ਼ਿਪ ਸ੍ਰੀ ਅਕਾਲ ਤਖ਼ਤ ਸਾਹਿਬ ਦੇ ਆਦੇਸ਼ ਦੀ ਪਾਲਣਾ ਕਰੇਗੀ।ਅਕਾਲੀ ਆਗੂ ਦਲਜੀਤ ਸਿੰਘ ਚੀਮਾ ਕਿਹਾ ਕਿ ਬਾਗ਼ੀ ਅਕਾਲੀ ਆਗੂ ਪਾਰਟੀ ਦਾ ਨੁਕਸਾਨ ਕਰਨਾ ਚਾਹੁੰਦੇ ਹਨ। ਉਹ ਕਹਿੰਦੇ ਹਨ ਸੁਖਬੀਰ ਬਾਦਲ ਨੇ ਕਈ ਮੀਟਿੰਗਾਂ ਕੀਤੀਆਂ ਉਦੋਂ ਉਨ੍ਹਾਂ ਨੇ ਆਪਣਾ ਪੱਖ ਨਹੀਂ ਰੱਖਿਆ।

ਬਾਗ਼ੀ ਧੜੇ ਨੂੰ ਪ੍ਰਵਾਨਗੀ ਮਿਲੀ

ਸੀਨੀਅਰ ਪੱਤਰਕਾਰ ਬਲਜੀਤ ਬੱਲੀ ਕਹਿੰਦੇ ਹਨ ਕਿ ਸੁਖਬੀਰ ਬਾਦਲ ਨੂੰ ਜਿਵੇਂ ਨਿੱਜੀ ਤੌਰ ਉੱਤੇ ਪਹੁੰਚ ਕੇ ਜਵਾਬ ਦੇਣ ਲਈ ਕਿਹਾ ਗਿਆ ਹੈ ਤੇ ਬਾਗ਼ੀ ਧੜੇ ਦੇ ਇਲਜ਼ਾਮਾਂ ਦਾ ਪੰਜ ਸਿੰਘ ਸਾਹਿਬਾਨਾਂ ਵੱਲੋਂ ਨੋਟਿਸ ਲਿਆ ਗਿਆ ਹੈ ਉਸ ਨਾਲ ਬਾਗ਼ੀ ਆਗੂਆਂ ਨੂੰ ਇੱਕ ਤਰੀਕੇ ਨਾਲ ਮਾਨਤਾ ਮਿਲੀ ਹੈ। ਉਨ੍ਹਾਂ ਨੇ ਦੱਸਿਆ ਕਿ ਸੁਖਬੀਰ ਬਾਦਲ ਦਾ ਜਵਾਬ ਪਹੁੰਚਣ ਤੋਂ ਬਾਅਦ ਪੰਜ ਸਿੰਘ ਸਾਹਿਬਾਨ ਫ਼ਿਰ ਇਸ ਦੀ ਸਮੀਖਿਆ ਕਰਨਗੇ ਅਤੇ ਦੇਖਣਗੇ ਕਿ ਇਹ ਤੱਥਾਂ ਨਾਲ ਮੇਲ ਖਾਂਦਾ ਹੈ ਜਾਂ ਨਹੀਂ, ਇਸ ਤੋਂ ਇਲਾਵਾ ਜਵਾਬ 'ਤੇ ਸਵਾਲ ਹੋ ਸਕਦੇ ਹਨ।ਉਨ੍ਹਾਂ ਕਿਹਾ ਕਿ ਐੱਸਜੀਪੀਸੀ ਵੱਲੋਂ ਦਿੱਤੇ ਗਏ ਇਸ਼ਤਿਹਾਰਾਂ ਬਾਰੇ ਵੀ ਪਹਿਲਾਂ ਮੁਆਫ਼ੀ ਨਹੀਂ ਮੰਗੀ ਗਈ।ਉਹ ਕਹਿੰਦੇ ਹਨ ਕਿ ਸੋਮਵਾਰ ਦੀਆਂ ਹਦਾਇਤਾਂ ਨੂੰ ਗਜਿੰਦਰ ਸਿੰਘ ਦੇ ਭੋਗ ਮੌਕੇ ਦਿੱਤੀਆਂ ਗਈਆਂ ਹਦਾਇਤਾਂ ਨਾਲ ਵੀ ਜੋੜ ਕੇ ਦੇਖਣਾ ਚਾਹੀਦਾ ਹੈ।ਗਜਿੰਦਰ ਸਿੰਘ ਜਰਨੈਲ ਸਿੰਘ ਭਿੰਡਰਾਵਾਲੇ ਦੀ ਰਿਹਾਈ ਲਈ ਜਹਾਜ਼ ਅਗਵਾ ਕਰਨ ਵਾਲੇ ਦਲ ਖਾਲਸਾ ਦੇ ਆਗੂਆਂ ਵਿੱਚੋ ਇੱਕ ਸਨ।ਉਨ੍ਹਾਂ ਦੀ ਜੁਲਾਈ ਮਹੀਨੇ ਦੀ ਸ਼ੁਰੂਆਤ ਵਿੱਚ ਪਾਕਿਸਤਾਨ ਵਿੱਚ ਮੌਤ ਹੋ ਗਈ ਸੀ।ਇਸ ਮੌਕੇ ਸ੍ਰੀ ਅਕਾਲ ਤਖ਼ਤ ਦੇ ਜਥੇਦਾਰ ਨੇ ਗਜਿੰਦਰ ਸਿੰਘ, ਹਰਦੀਪ ਸਿੰਘ ਨਿੱਝਰ ਅਤੇ ਪਰਮਜੀਤ ਸਿੰਘ ਪੰਜਵੜ ਦੀਆਂ ਤਸਵੀਰਾਂ ਕੇਂਦਰੀ ਸਿੱਖ ਅਜਾਇਬਘਰ ਵਿੱਚ ਲਗਾਏ ਜਾਣ ਦੀ ਗੱਲ ਕਹੀ ਸੀ।ਬਲਜੀਤ ਬੱਲੀ ਦੱਸਦੇ ਹਨ ਕਿ ਇਹ ਤਿੰਨੋ ਨਾਂ ਖਾਲਿਸਤਾਨ ਲਹਿਰ ਨਾਲ ਜੁੜੇ ਰਹੇ ਹਨ।ਉਹ ਕਹਿੰਦੇ ਹਨ ਇਹ ਇਸ ਗੱਲ ਵੱਲ੍ਹ ਸੰਕੇਤ ਕਰਦਾ ਹੈ ਕਿ ਸ੍ਰੀ ਅਕਾਲ ਤਖ਼ਤ ਦੇ ਜਥੇਦਾਰ ਅਤੇ ਪੰਜ ਸਿੰਘ ਸਾਹਿਬਾਨ ਸ਼੍ਰੋਮਣੀ ਅਕਾਲੀ ਦਲ ਦੀ ਲੀਡਰਸ਼ਿਪ ਦੇ ਮੁਤਾਬਕ ਨਹੀਂ ਚੱਲ ਰਹੇ।ਲੰਬੇ ਸਮੇਂ ਤੋਂ ਪੰਜਾਬ ਕਵਰ ਕਰਦੇ ਆ ਰਹੇ ਬਲਜੀਤ ਬੱਲੀ ਦੱਸਦੇ ਹਨ, ਜਦੋਂ ਵੀ ਅਕਾਲੀ ਦਲ ਵਿੱਚ ਧੜੇਬੰਦੀ ਹੁੰਦੀ ਹੈ ਜਾਂ ਨਿਘਾਰ ਆਉਂਦਾ ਹੈ ਉਦੋਂ ਹਮੇਸ਼ਾ ਹੀ ਕੱਟੜਪੰਥੀ ਧਿਰਾਂ ਹਾਵੀ ਹੁੰਦੀਆਂ ਹਨ। ਉਹ ਕਹਿੰਦੇ ਹਨ, ਜਦੋਂ ਨਰਮ ਅਕਾਲੀ ਧਿਰਾਂ ਕਮਜ਼ੋਰ ਹੁੰਦੀਆਂ ਹਨ ਉਦੋਂ ਗਰਮਦਲੀਏ ਅਕਾਲੀਆਂ ਨੂੰ ਥਾਂ ਮਿਲਦੀ ਹੈ, ਹੁਣ ਵੀ ਅਜਿਹਾ ਹੀ ਹੋ ਰਿਹਾ ਹੈ। ਬਾਗ਼ੀ ਅਕਾਲੀਆਂ ਅਤੇ ਅਕਾਲੀ ਦਲ ਬਾਰੇ ਉਹ ਕਹਿੰਦੇ ਹਨ ਦੋਵੇਂ ਧਿਰਾਂ ਆਪਣੇ ਆਪ ਨੂੰ ਇੱਕ ਤੋਂ ਵੱਡੇ ਪੰਥਕ ਦਿਖਾਉਣ ਦੀ ਕੋਸ਼ਿਸ਼ ਵਿੱਚ ਹਨ।ਅਕਾਲੀ ਦਲ ਦੇ ਭਵਿੱਖ ਬਾਰੇ ਉਹ ਕਹਿੰਦੇ ਹਨ ਕਿ ਆਉਂਦੇ ਸਮੇਂ ਵਿੱਚ ਅਜਿਹੀ ਸੰਭਾਵਨਾ ਹੈ ਕਿ ਅਕਾਲੀ ਦਲ ਦਾ ਸੰਕਟ ਹੋਰ ਡੂੰਘਾ ਹੋਵੇਗਾ, ਇਸ ਵਿੱਚ ਖਿੰਡਾਅ ਵਧੇਗਾ ਤੇ ਅਕਾਲੀ ਦਲ ਹੋਰ ਕਮਜ਼ੋਰ ਹੋਵੇਗਾ।ਸੁਖਬੀਰ ਬਾਦਲ ਸਾਲ 2008 ਵਿੱਚ ਸ਼੍ਰੋਮਣੀ ਅਕਾਲੀ ਦਲ ਦੇ ਪ੍ਰਧਾਨ ਬਣੇ ਸਨ।ਸੁਖਬੀਰ ਬਾਦਲ ਦੀ ਪ੍ਰਧਾਨਗੀ ਦੇ ਵਿਰੋਧ ਵਿੱਚ ਅਕਾਲੀ ਆਗੂਆਂ ਦੇ ਨਿੱਤਰਨ ਦੇ ਇਹ ਪਹਿਲੀ ਘਟਨਾ ਨਹੀਂ ਹੈ।ਇਸ ਤੋਂ ਪਹਿਲਾਂ ਸਾਲ 2018 ਵਿੱਚ ਮਾਝੇ ਦੇ ਸੀਨੀਅਰ ਆਗੂ ਮੰਨੇ ਜਾਂਦੇ ਮਰਹੂਮ ਸੇਵਾ ਸਿੰਘ ਸੇਖਵਾਂ, ਰਤਨ ਸਿੰਘ ਅਜਨਾਲਾ ਤੇ ਮਰਹੂਮ ਰਣਜੀਤ ਸਿੰਘ ਬ੍ਰਹਮਪੁਰਾ ਨੇ ਵੀ ਸੁਖਬੀਰ ਬਾਦਲ ਨੂੰ ਪਾਰਟੀ ਦੀ ਪ੍ਰਧਾਨਗੀ ਤੋਂ ਲਾਂਭੇ ਕੀਤੇ ਜਾਣ ਦੀ ਆਵਾਜ਼ ਚੁੱਕੀ ਸੀ।ਉਨ੍ਹਾਂ ਨੇ ਇਕੱਠਿਆਂ ਅਕਾਲੀ ਦਲ ਟਕਸਾਲੀ ਦਾ ਗਠਨ ਕੀਤਾ ਸੀ।ਇਸ ਤੋਂ ਇੱਕ ਸਾਲ ਬਾਅਦ ਹੀ ਮਾਲਵੇ ਦੇ ਸੀਨੀਅਰ ਆਗੂ ਸੁਖਦੇਵ ਸਿੰਘ ਢੀਂਡਸਾ ਨੇ ਵੀ ਬਾਗੀ ਸੁਰਾਂ ਨਾਲ ਆਪਣੀ ਆਵਾਜ਼ ਰਲਾਈ ਸੀ।2022 ਵਿੱਚ ਭਾਜਪਾ ਨਾਲ ਰਲ ਕੇ ਚੋਣਾਂ ਲੜਨ ਤੋਂ ਬਾਅਦ ਸੁਖਦੇਵ ਸਿੰਘ ਢੀਂਡਸਾ ਮੁੜ ਮਾਰਚ 2024 ਵਿੱਚ ਸੁਖਬੀਰ ਸਿੰਘ ਬਾਦਲ ਦੀ ਅਗਵਾਈ ਵਾਲੇ ਅਕਾਲੀ ਦਲ ਵਿੱਚ ਸ਼ਾਮਲ ਹੋ ਗਏ ਸਨ।

ਜਥੇਦਾਰਾਂ ਦੀ ਬੈਠਕ ਵਿੱਚ ਹੋਰ ਕੀ ਫ਼ੈਸਲੇ ਕੀਤੇ ਗਏ

ਪੰਜ ਸਿੰਘ ਸਾਹਿਬਾਨਾਂ ਦੀ ਬੈਠਕ ਵਿੱਚ ਗੁਰਦੁਆਰਾ ਸਹਿਬਾਨਾਂ ਵਿੱਚ ਗੁਰੂ ਗ੍ਰੰਥ ਸਾਹਿਬ ਦੀ ਬੇਅਦਬੀ ਨੂੰ ਰੋਕਣ ਲਈ ਵੀ ਹਦਾਇਤਾਂ ਕੀਤੀਆਂ ਗਈਆਂ।ਅਕਾਲ ਤਖ਼ਤ ਸਕੱਤਰੇਤ ਵੱਲੋਂ ਜਾਰੀ ਹੋਏ ਪ੍ਰੈੱਸ ਨੋਟ ਮੁਤਾਬਕ ਇਹ ਹਦਾਇਤ ਕੀਤੀ ਗਈ ਕਿ ਹਰੇਕ ਗੁਰਦੁਆਰਾ ਸਾਹਿਬ ਵਿੱਚ 24 ਘੰਟਿਆਂ ਲਈ ਪੱਕੇ ਤੌਰ ਉੱਤੇ ਸੇਵਾਦਾਰਾਂ ਦੀ ਡਿਊਟੀ ਯਕੀਨੀ ਬਣਾਈ ਜਾਵੇ।ਇਹ ਵੀ ਕਿਹਾ ਗਿਆ ਕਿ ਇਸ ਵਿੱਚ ਕੁਤਾਹੀ ਹੋਣ ਉੱਤੇ ਜਾਂ ਬੇਅਦਬੀ ਹੋਣ ਦੀ ਸੂਰਤ ਵਿੱਚ ਸਬੰਧਤ ਗੁਰਦੁਆਰਾ ਸਾਹਿਬ ਕਮੇਟੀ ਜ਼ਿੰਮੇਵਾਰ ਹੋਵੇਗੀ ਅਤੇ ਉਸ ਖ਼ਿਲਾਫ਼ ਸਖ਼ਤ ਕਾਰਵਾਈ ਕੀਤੀ ਜਾਵੇਗੀ।ਇਸ ਤੋਂ ਇਲਾਵਾ ਜਿੱਥੇ ਇੱਕ ਸਿੱਖ ਸ਼ਖ਼ਸੀਅਤ ਨੂੰ ਪੰਥ ਸੇਵਕ ਦਾ ਸਨਮਾਨ ਦਿੱਤਾ ਗਿਆ ਉੱਥੇ ਹੀ ਵਾਤਾਵਰਣ ਪ੍ਰਤੀ ਭੂਮਿਕਾ ਨਿਭਾਉਣ ਲਈ ਵੀ ਸਿੱਖਾਂ ਨੂੰ ਹਦਾਇਤ ਕੀਤੀ ਗਈ ਅਤੇ ਹਰੇਕ ਨੂੰ ਇੱਕ ਰੁੱਖ ਲਗਾਉਣ ਲਈ ਕਿਹਾ ਗਿਆ।ਅਕਾਲ ਤਖ਼ਤ ਸਿੱਖਾਂ ਦੇ ਪੰਜ ਤਖਤਾਂ ਵਿੱਚੋਂ ਪਹਿਲਾ ਅਤੇ ਸਰਬਉੱਚ ਤਖ਼ਤ ਹੈ। ਇਤਿਹਾਸਕ ਸਰੋਤਾਂ ਮੁਤਾਬਕ ਇਸ ਦੀ ਸਥਾਪਨਾ ਸਿੱਖਾਂ ਦੇ ਛੇਵੇਂ ਗੁਰੂ, ਗੁਰੂ ਹਰਗੋਬਿੰਦ ਜੀ ਨੇ ਕੀਤੀ ਸੀ।ਇਹ ਹਰਿਮੰਦਰ ਸਾਹਿਬ ਸਮੂਹ, ਅੰਮ੍ਰਿਤਸਰ ਸਾਹਿਬ ਦੇ ਅੰਦਰ ਹੀ ਉਸਰਿਆ ਹੋਇਆ ਹੈ।ਸਿੱਖ ਇਤਿਹਾਸਕਾਰ ਡਾਕਟਰ ਸੁਖਦਿਆਲ ਸਿੰਘ ਆਪਣੀ ਕਿਤਾਬ 'ਖ਼ਾਲਸਾ ਪੰਥ ਦੇ ਪੰਜ ਤਖ਼ਤ' ਵਿੱਚ ਲਿਖਦੇ ਹਨ-'ਅਕਾਲ ਤਖ਼ਤ ਸਮੁੱਚੇ ਸਿੱਖ ਪੰਥ ਦਾ ਕੇਂਦਰ ਹੈ ਅਤੇ ਜਿਹੜਾ ਹੁਕਮਨਾਮਾ ਅਕਾਲ ਤਖ਼ਤ ਵੱਲੋਂ ਜਾਰੀ ਹੁੰਦਾ ਹੈ,ਉਹ ਸਮੁੱਚੇ ਪੰਥ ਦੇ ਨਾਮ ਜਾਰੀ ਹੁੰਦਾ ਹੈ,ਇਸ ਲਈ ਇਹ ਹੁਕਮਨਾਮਾ ਸਾਰੇ ਸਿੱਖਾਂ ਲਈ ਮੰਨਣਾ ਜ਼ਰੂਰੀ ਹੁੰਦਾ ਹੈ।'ਅਕਾਲ ਤਖ਼ਤ ਸਾਹਿਬ ਦੀ ਸਥਾਪਨਾ ਨੂੰ 400 ਸਾਲ ਤੋਂ ਉੱਪਰ ਦਾ ਸਮਾਂ ਹੋ ਗਿਆ ਹੈ ਅਤੇ ਇਤਿਹਾਸ ਵਿੱਚ ਕਈ ਉਦਾਹਰਨਾਂ ਮਿਲਦੀਆਂ ਹਨ ਜਿਸ ਤੋਂ ਪਤਾ ਲੱਗਦਾ ਹੈ ਕਿ ਸੰਕਟ ਦੇ ਸਮੇਂ ਧਾਰਮਿਕ ਫੈਸਲਿਆਂ ਅਤੇ ਅੱਗੇ ਦੀ ਰਣਨੀਤੀ ਲਈ ਸਿੱਖ ਇੱਥੇ ਇਕੱਤਰ ਹੁੰਦੇ ਰਹੇ ਹਨ।

ਅਕਾਲੀ ਦਲ ਆਪਣੇ ਪੰਥਕ ਧੁਰੇ ਨੂੰ ਨਹੀਂ ਛੱਡ ਸਕਦਾ

ਪੰਜਾਬ ਵਿੱਚ ਅਕਾਲੀ ਸਿਆਸਤ ਬਾਰੇ ਕਿਤਾਬ ਲਿਖ ਚੁੱਕੇ ਅਮਨਪ੍ਰੀਤ ਸਿੰਘ ਗਿੱਲ ਪੰਜ ਸਿੰਘ ਸਾਹਿਬਾਨਾਂ ਵੱਲੋਂ ਅਕਾਲੀ ਦਲ ਬਾਰੇ ਦਿੱਤੀਆਂ ਗਈਆਂ ਹਦਾਇਤਾਂ ਨੂੰ ਅਹਿਮ ਮੰਨਦੇ ਹਨ।ਅਮਨਪ੍ਰੀਤ ਸਿੰਘ ਗਿੱਲ ਦਿੱਲੀ ਦੇ ਸ੍ਰੀ ਗੁਰੂ ਤੇਗ਼ ਬਹਾਦਰ ਖਾਲਸਾ ਕਾਲਜ ਵਿੱਚ ਰਾਜਨੀਤੀ ਸ਼ਾਸਤਰ ਦੇ ਪ੍ਰੋਫ਼ੈਸਰ ਹਨ।ਉਹ ਦੱਸਦੇ ਹਨ, ਪਿਛਲੇ ਸਮੇਂ ਤੋਂ ਅਕਾਲੀ ਦਲ ਨੇ ਆਪਣੇ ਆਪ ਨੂੰ ਇੱਕ ਪੰਜਾਬੀ ਪਾਰਟੀ ਵਜੋਂ ਪੇਸ਼ ਕਰਨ ਦੀ ਕੋਸ਼ਿਸ਼ ਕੀਤੀ ਹੈ, ਪਰ ਇਹ ਘਟਨਾ ਇਹ ਦਰਸਾਉਂਦੀ ਹੈ ਕਿ ਅਕਾਲੀ ਦਲ ਆਪਣੇ ਪੰਥਕ ਧੁਰੇ ਨੂੰ ਨਹੀਂ ਛੱਡ ਸਕਦਾ।ਅਕਾਲੀ ਦਲ ਵਿੱਚ ਅਗਲੇ ਸਮੇਂ ਵਿੱਚ ਬਦਲਾਅ ਦੀ ਸੰਭਾਵਨਾ ਬਾਰੇ ਉਹ ਕਹਿੰਦੇ ਹਨ ਕਿ ਬਾਗ਼ੀ ਧੜੇ ਵਿੱਚ ਸੀਨੀਅਰ ਅਕਾਲੀ ਆਗੂ ਸ਼ਾਮਲ ਹਨ ਜੋ ਕਿ ਨਾ ਇੱਕ ਪਰਿਵਾਰ ਹਨ ਨਾ ਇੱਕ ਗਰੁੱਪ ਹਨ।ਉਹ ਦੱਸਦੇ ਹਨ ਕਿ ਪਿਛਲੇ ਸਮੇਂ ਵਿੱਚ ਵੀ ਸ਼੍ਰੋਮਣੀ ਅਕਾਲੀ ਦਲ ਦੇ ਸੰਦਰਭ ਵਿੱਚ ਅਕਾਲ ਤਖ਼ਤ ਦੇ ਜਥੇਦਾਰ ਵੱਲੋਂ ਹਦਾਇਤਾਂ ਜਾਂ ਹੁਕਮ ਜਾਰੀ ਕੀਤੇ ਗਏ ਹਨ।ਉਨ੍ਹਾਂ ਦੱਸਿਆ ਕਿ ਸਾਲ 1987 ਵਿੱਚ ਮੁੱਖ ਮੰਤਰੀ ਸੁਰਜੀਤ ਸਿੰਘ ਬਰਨਾਲਾ ਦੀ ਸਰਕਾਰ ਮੌਕੇ ਪੰਜ ਸਿੰਘ ਸਾਹਿਬਾਨਾਂ ਨੇ ਸਾਰੇ ਅਕਾਲੀ ਧੜ੍ਹਿਆਂ ਨੂੰ ਇੱਕਜੁੱਟ ਹੋਣ ਦਾ ਹੁਕਮ ਦਿੱਤਾ ਸੀ।ਉਹ ਦੱਸਦੇ ਹਨ ਕਿ ਉਸ ਵੇਲੇ ਅਕਾਲ ਤਖ਼ਤ ਦੇ ਜਥੇਦਾਰ ਦਰਸ਼ਨ ਸਿੰਘ ਵੱਲੋਂ ਸਾਰੇ ਅਕਾਲੀ ਧੜ੍ਹਿਆਂ ਨੂੰ ਜੋਗਿੰਦਰ ਸਿੰਘ ਵਾਲੇ ਅਕਾਲੀ ਦਲ ਵਿੱਚ ਸ਼ਾਮਲ ਹੋਣ ਲਈ ਕਿਹਾ ਗਿਆ ਸੀ।ਉਹ ਕਹਿੰਦੇ ਹਨ ਕਿ ਬੀਤੇ ਸਾਲਾਂ ਵਿੱਚ ਅਕਾਲੀ ਦਲ ਵਿੱਚ ਆਏ ਨਿਘਾਰ ਨੇ ਪਾਰਟੀ ਦੀ ਹੋਂਦ ਬਾਰੇ ਹੀ ਸੰਕਟ ਖੜ੍ਹਾ ਕਰ ਦਿੱਤਾ ਹੈ।

ਵੜਿੰਗ, ਚੰਨੀ ਤੇ ਬਾਜਵਾ ਦੀ ਨਹੀਂ ਰਲੀ ਚਾਲ ਤੇ ਢਾਲ

ਜਲੰਧਰ : ਜਲੰਧਰ ਪੱਛਮੀ ਵਿਧਾਨ ਸਭਾ ਹਲਕੇ ਦੀ ਉਪ ਚੋਣ ਦੇ ਨਤੀਜੇ ਵਿੱਚ ਕਾਂਗਰਸ ਤੀਜੇ ਸਥਾਨ 'ਤੇ ਰਹੀ ਹੈ। ਇਸ ਚੋਣ ਵਿੱਚ ਪੰਜਾਬ ਕਾਂਗਰਸ ਦੇ ਪ੍ਰਧਾਨ ਅਮਰਿੰਦਰ ਸਿੰਘ ਰਾਜਾ ਵੜਿੰਗ, ਜਲੰਧਰ ਤੋਂ ਲੋਕ ਸਭਾ ਮੈਂਬਰ ਚਰਨਜੀਤ ਸਿੰਘ ਚੰਨੀ ਤੇ ਵਿਰੋਧੀ ਧਿਰ ਦੇ ਨੇਤਾ ਪ੍ਰਤਾਪ ਸਿੰਘ ਬਾਜਵਾ ਦੇ ਸੁਰ ਆਪਸ ਵਿੱਚ ਨਹੀਂ ਰਲੇ, ਜਿਸ ਦਾ ਖਾਮਿਆਜ਼ਾ ਪਾਰਟੀ ਨੂੰ ਭੁਗਤਣਾ ਪਿਆ।ਇਸ ਨਤੀਜੇ ਵਿੱਚ ਕਾਂਗਰਸ ਦੀਆਂ 38 ਦਿਨਾਂ ਦੌਰਾਨ 27 ਹਜ਼ਾਰ ਤੋਂ ਵੱਧ ਵੋਟਾਂ ਘੱਟ ਗਈਆਂ। ਇਨ੍ਹਾਂ ਲੋਕ ਸਭਾ ਚੋਣਾਂ ਦੌਰਾਨ ਕਾਂਗਰਸ 44000 ਤੋਂ ਵੱਧ ਵੋਟਾਂ ਲੈ ਕੇ ਗਈ ਸੀ ਅਤੇ ਉਪ ਚੋਣ ਦੇ 14 ਜੁਲਾਈ ਨੂੰ ਆਏ ਨਤੀਜਿਆਂ ਵਿੱਚ ਉਹ 20 ਹਜ਼ਾਰ ਦਾ ਅੰਕੜਾ ਵੀ ਪਾਰ ਨਹੀਂ ਕਰ ਸਕੀ। ਲੋਕ ਸਭਾ ਚੋਣਾਂ ਵਿੱਚ ਚਰਨਜੀਤ ਸਿੰਘ ਚੰਨੀ ਉਮੀਦਵਾਰ ਸੀ ਤੇ ਉਪ ਚੋਣ ਵਿੱਚ ਬੀਬੀ ਸੁਰਿੰਦਰ ਕੌਰ। ਲੋਕਾਂ ਦੇ ਇਸ ਬਦਲੇ ਮਿਜ਼ਾਜ ਨੂੰ ਕਾਂਗਰਸ ਨੇ ਸਮਝਣ ਵਿੱਚ ਕਿੱਥੇ ਭੁੱਲ ਕਰ ਦਿੱਤੀ ਕਿ ਉਹ ਪਹਿਲੇ ਸਥਾਨ ਤੋਂ ਖਿਸਕ ਕੇ ਸਿੱਧਾ ਤੀਜੇ 'ਤੇ ਜਾ ਡਿੱਗੀ। ਲੋਕ ਸਭਾ ਚੋਣਾਂ ਵਿੱਚ ਆਮ ਆਦਮੀ ਪਾਰਟੀ ਤੀਜੇ ਸਥਾਨ 'ਤੇ ਰਹੀ ਸੀ। ਇਸ ਉਪ ਚੋਣ ਵਿੱਚ 'ਆਪ' ਦੇ ਉਮੀਦਵਾਰ ਨੇ ਬੜੀ ਸ਼ਾਨ ਨਾਲ ਜਿੱਤ ਦਰਜ ਕੀਤੀ ਹੈ। ਕਾਂਗਰਸ ਦੇ ਵੱਡੀਆਂ ਡੁੱਠਾਂ ਵਾਲੇ ਆਗੂ ਇਹ ਸੋਚਦੇ ਰਹਿ ਗਏ ਕਿ ਲੋਕ ਸਭਾ ਚੋਣਾਂ ਦੇ ਨਤੀਜਿਆਂ ਨੂੰ ਦੇਖ ਕੇ ਕਾਂਗਰਸ ਦਾ ਉਪ ਚੋਣ ਵਿੱਚ ਵੋਟ ਬੈਂਕ ਵ

ਅਕਾਲੀ ਲੀਡਰਸ਼ਿਪ ਨੂੰ 'ਪਾਰਟੀ ਦਫ਼ਤਰ' ਉੱਤੇ ਬਾਗ਼ੀ ਖੇਮੇ ਦੇ ਕਬਜ਼ੇ ਦਾ ਖਦਸ਼ਾ

ਸੁਖਬੀਰ ਬਾਦਲ ਦੇ ਸੱਦੇ 'ਤੇ ਸੈਂਕੜੇ ਆਗੂ ਤੇ ਕਾਰਕੁਨ ਮੁੱਖ ਦਫ਼ਤਰ ਪੁੱਜੇ; ਬਾਗ਼ੀਆਂ ਲਈ ਦਫ਼ਤਰ ਵਿੱਚ ਕੋਈ ਥਾਂ ਨਹੀਂ: ਚੀਮਾ

ਚੰਡੀਗੜ੍ਹ : ਸ਼੍ਰੋਮਣੀ ਅਕਾਲੀ ਦਲ ਨੂੰ ਹੁਣ ਪਾਰਟੀ ਦੇ ਮੁੱਖ ਦਫ਼ਤਰ 'ਤੇ ਬਾਗ਼ੀ ਖੇਮੇ ਦੇ ਕਾਬਜ਼ ਹੋਣ ਦਾ ਡਰ ਸਤਾਉਣ ਲੱਗਾ ਹੈ। ਅਜਿਹੀ ਹਲਚਲ ਅੱਜ ਪਾਰਟੀ ਅੰਦਰ ਉਦੋਂ ਦੇਖਣ ਨੂੰ ਮਿਲੀ ਜਦੋਂ ਭਿਣਕ ਪਈ ਕਿ ਪਾਰਟੀ ਦਾ ਬਾਗ਼ੀ ਖੇਮਾ ਅਕਾਲੀ ਦਲ ਦੇ ਮੁੱਖ ਦਫ਼ਤਰ ਵਿੱਚ ਮੀਟਿੰਗ ਕਰਨ ਦੀ ਤਿਆਰੀ ਖਿੱਚ ਰਿਹਾ ਹੈ। ਹਾਲਾਂਕਿ, ਪਾਰਟੀ ਦੇ ਬਾਗ਼ੀ ਖੇਮੇ ਵੱਲੋਂ ਅਧਿਕਾਰਤ ਤੌਰ 'ਤੇ ਅੱਜ ਅਜਿਹਾ ਕੋਈ ਪ੍ਰੋਗਰਾਮ ਨਹੀਂ ਦਿੱਤਾ ਗਿਆ ਸੀ, ਬਲਕਿ ਬਾਗ਼ੀ ਲੀਡਰਸ਼ਿਪ ਤਰਫ਼ੋਂ ਦਫ਼ਤਰ ਤੋਂ ਬਾਹਰ ਮੀਡੀਆ ਨਾਲ ਗੱਲਬਾਤ ਕਰਨ ਦਾ ਪ੍ਰੋਗਰਾਮ ਜਾਰੀ ਕੀਤਾ ਗਿਆ ਸੀ। ਸੂਤਰਾਂ ਅਨੁਸਾਰ ਜਿਉਂ ਹੀ ਬਾਗ਼ੀ ਖੇਮੇ ਦੀ ਮੁੱਖ ਦਫ਼ਤਰ ਪੁੱਜਣ ਦੀ ਚਰਚਾ ਛਿੜੀ ਤਾਂ ਪਾਰਟੀ ਪ੍ਰਧਾਨ ਸੁਖਬੀਰ ਸਿੰਘ ਬਾਦਲ ਦੇ ਸੱਦੇ 'ਤੇ ਸੈਂਕੜੇ ਅਕਾਲੀ ਆਗੂ ਅਤੇ ਵਰਕਰ ਪਾਰਟੀ ਦੇ ਮੁੱਖ ਦਫ਼ਤਰ ਪੁੱਜ ਗਏ। ਸ਼੍ਰੋਮਣੀ ਅਕਾਲੀ ਦਲ ਦੀ ਸੀਨੀਅਰ ਲੀਡਰਸ਼ਿਪ ਨੇ ਅੱਜ ਮੁੱਖ ਦਫ਼ਤਰ ਵਿੱਚ ਮੀਟਿੰਗ ਕੀਤੀ। ਸੀਨੀਅਰ ਪਾਰਟੀ ਆਗੂ ਡਾ. ਦਲਜੀਤ ਸਿੰਘ ਚੀਮਾ ਨੇ ਮੀਟਿੰਗਾਂ ਮਗਰੋਂ ਕਿਹਾ ਕਿ ਜਿਹੜੇ ਆਗੂਆਂ ਨੇ ਪਾਰਟੀ ਦੇ ਖ਼ਿਲਾਫ਼ ਪ੍ਰੋਗਰਾਮ ਸ਼ੁਰੂ ਕੀਤੇ ਹਨ, ਉਨ੍ਹਾਂ ਲਈ ਪਾਰਟੀ ਦੇ ਮੁੱਖ ਦਫ਼ਤਰ ਵਿਚ ਕੋਈ ਥਾਂ ਨਹੀਂ ਹੈ ਅਤੇ ਪਾਰਟੀ ਵਰਕਰ ਅਜਿਹੇ ਤੱਤ ਬਰਦਾਸ਼ਤ ਨਹੀਂ ਕਰਨਗੇ। ਚੀਮਾ ਨੇ ਕਿਹਾ ਕਿ ਪਾਰਟੀ ਦਾ ਮੁੱਖ ਦਫ਼ਤਰ ਹਰੇਕ ਵਾਸਤੇ ਹੈ। ਉਨ੍ਹਾਂ ਕਿਹਾ ਕਿ ਪਾਰਟੀ ਪ੍ਰਧਾਨ ਸੁਖਬੀਰ ਬਾਦਲ ਨੇ ਪਾਰਟੀ ਦੇ ਹਰੇਕ ਵਿੰਗ ਤੇ ਆਗੂਆਂ ਨਾਲ ਮੀਟਿੰਗਾਂ ਕੀਤੀਆਂ ਹਨ। ਉਨ੍ਹਾਂ ਕਿਹਾ ਕਿ ਜਿਹੜੇ ਆਗੂ ਆਪਣੇ ਆਪ ਨੂੰ ਅਕਾਲੀ ਦਲ ਦੇ ਬਾਗ਼ੀ ਕਹਾਉਂਦੇ ਹਨ, ਉਨ੍ਹਾਂ ਨੇ ਖੁੱਲ੍ਹਾ ਸੱਦਾ ਦੇਣ ਦੇ ਬਾਵਜੂਦ ਇਨ੍ਹਾਂ ਮੀਟਿੰਗਾਂ ਵਿਚ ਭਾਗ ਨਹੀਂ ਲਿਆ। ਉਨ੍ਹਾਂ ਕਿਹਾ ਕਿ ਹੁਣ ਇਨ੍ਹਾਂ ਆਗੂਆਂ ਨੇ ਆਪਣੀ ਪਾਰਟੀ ਖ਼ਿਲਾਫ਼ ਮੁਹਿੰਮ ਸ਼ੁਰੂ ਕਰ ਦਿੱਤੀ ਹੈ ਤੇ ਅਜਿਹੇ ਆਗੂਆਂ ਲਈ ਪਾਰਟੀ ਮੁੱਖ ਦਫ਼ਤਰ 'ਚ ਕੋਈ ਥਾਂ ਨਹੀਂ ਹੈ। ਚੀਮਾ ਨੇ ਕਿਹਾ ਕਿ ਸੁਖਬੀਰ ਬਾਦਲ ਲੋਕਤੰਤਰੀ ਪ੍ਰਕਿਰਿਆ ਤਹਿਤ ਚੁਣੇ ਪ੍ਰਧਾਨ ਹਨ। ਉਨ੍ਹਾਂ ਦੇ ਨਿਰਦੇਸ਼ਾਂ ਮੁਤਾਬਕ ਪਾਰਟੀ ਦਫ਼ਤਰ ਚਲਾਇਆ ਜਾਂਦਾ ਹੈ ਤੇ ਬਾਗ਼ੀ ਖੇਮਾ ਪ੍ਰਧਾਨ ਦੀ ਲੀਡਰਸ਼ਿਪ ਨੂੰ ਚੁਣੌਤੀ ਦੇ ਕੇ ਪਾਰਟੀ ਦਫ਼ਤਰ 'ਚ ਮੀਟਿੰਗ ਨਹੀਂ ਕਰ ਸਕਦੇ। ਅੱਜ ਦੀ ਮੀਟਿੰਗ ਵਿਚ ਬਲਵਿੰਦਰ ਸਿੰਘ ਭੂੰਦੜ, ਮਹੇਸ਼ਇੰਦਰ ਸਿੰਘ ਗਰੇਵਾਲ, ਡਾ. ਦਲਜੀਤ ਸਿੰਘ ਚੀਮਾ, ਹੀਰਾ ਸਿੰਘ ਗਾਬੜੀਆ, ਐੱਨ ਕੇ ਸ਼ਰਮਾ ਨੇ ਸ਼ਮੂਲੀਅਤ ਕੀਤੀ।

ਸ਼੍ਰੋਮਣੀ ਅਕਾਲੀ ਦਲ ਸੁਧਾਰ ਲਹਿਰ ਦੇ ਆਗੂ ਦਰਬਾਰ ਸਾਹਿਬ ਨਤਮਸਤਕ

ਅੰਮ੍ਰਿਤਸਰ : ਸ਼੍ਰੋਮਣੀ ਅਕਾਲੀ ਦਲ ਦੇ ਨਾਰਾਜ਼ ਅਕਾਲੀ ਧੜੇ ਵੱਲੋਂ ਸ਼ੁਰੂ ਕੀਤੀ ਗਈ 'ਸ਼?ਮਣੀ ਅਕਾਲੀ ਦਲ ਸੁਧਾਰ ਲਹਿਰ' ਦੇ ਕਨਵੀਨਰ ਗੁਰਪ੍ਰਤਾਪ ਸਿੰਘ ਵਡਾਲਾ ਅਤੇ ਹੋਰ ਆਗੂਆਂ ਨੇ ਅੱਜ ਇੱਥੇ ਕਿਹਾ ਕਿ ਉਨ੍ਹਾਂ ਦਾ ਮਨੋਰਥ ਪਾਰਟੀ ਦੀ ਮਜ਼ਬੂਤੀ ਅਤੇ ਲੋਕਾਂ ਦੇ ਸਹਿਯੋਗ ਨਾਲ ਪਾਰਟੀ ਦੀ ਸਾਖ਼ ਨੂੰ ਬਹਾਲ ਕਰਨਾ ਹੈ। ਉਨ੍ਹਾਂ ਅੱਜ ਇੱਥੇ ਸ੍ਰੀ ਦਰਬਾਰ ਸਾਹਿਬ ਵਿਖੇ ਮੱਥਾ ਟੇਕਿਆ ਤੇ ਗੁਰੂ ਘਰ ਵਿੱਚ ਸਫਲਤਾ ਦੀ ਅਰਦਾਸ ਕੀਤੀ। ਇਸ ਮੌਕੇ ਭਾਈ ਮਨਜੀਤ ਸਿੰਘ ਅਤੇ ਸੁੱਚਾ ਸਿੰਘ ਛੋਟੇਪੁਰ ਸਣੇ ਹੋਰ ਆਗੂ ਹਾਜ਼ਰ ਸਨ। ਇੱਥੇ ਮੀਡੀਆ ਨਾਲ ਗੱਲਬਾਤ ਕਰਦਿਆਂ ਗੁਰਪ੍ਰਤਾਪ ਸਿੰਘ ਵਡਾਲਾ ਨੇ ਆਖਿਆ ਕਿ ਉਨ੍ਹਾਂ ਦਾ ਮੰਤਵ ਕਿਸੇ ਨੂੰ ਨੀਵਾਂ ਦਿਖਾਉਣਾ ਨਹੀਂ ਹੈ ਸਗੋਂ ਉਹ ਪਾਰਟੀ ਦੀ ਮਜ਼ਬੂਤੀ ਚਾਹੁੰਦੇ ਹਨ। ਉਨ੍ਹਾਂ ਕਿਹਾ ਕਿ ਪਿਛਲੇ ਸਮੇਂ ਦੌਰਾਨ ਸੁਖਬੀਰ ਸਿੰਘ ਬਾਦਲ ਦੀ ਅਗਵਾਈ ਵਾਲੀ ਲੀਡਰਸ਼ਿਪ ਕੋਲੋਂ ਕਈ ਗਲਤੀਆਂ ਹੋਈਆਂ ਹਨ, ਜਿਨ੍ਹਾਂ ਕਾਰਨ ਪਾਰਟੀ ਨੂੰ ਵੱਡਾ ਨੁਕਸਾਨ ਹੋਇਆ ਹੈ ਅਤੇ ਲੋਕ ਪਾਰਟੀ ਤੋਂ ਖੁਫ਼ਾ ਹਨ। ਇਸ ਸਬੰਧੀ ਸ੍ਰੀ ਅਕਾਲ ਤਖਤ ਤੋਂ ਖਿਮਾ ਯਾਚਨਾ ਦੀ ਮੰਗ ਕੀਤੀ ਗਈ ਹੈ ਅਤੇ ਫ਼ੈਸਲੇ ਦੀ ਉਡੀਕ ਕੀਤੀ ਜਾ ਰਹੀ ਹੈ। ਇਸ ਉਪਰੰਤ ਪਾਰਟੀ ਵਿੱਚ ਸੁਧਾਰ ਸਬੰਧੀ ਅਗਲੇਰੇ ਕੰਮ ਕੀਤੇ ਜਾਣਗੇ। ਦੱਸਣਯੋਗ ਹੈ ਕਿ

ਸ਼?ਮਣੀ ਅਕਾਲੀ ਦਲ ਦੇ ਨਾਰਾਜ਼ ਧੜੇ ਵੱਲੋਂ ਸ੍ਰੀ ਅਕਾਲ ਤਖਤ 'ਤੇ 1 ਜੁਲਾਈ ਨੂੰ ਦਿੱਤੇ ਗਏ ਪੱਤਰ ਉੱਤੇ ਕਾਰਵਾਈ ਕਰਦਿਆਂ ਪੰਜ ਸਿੰਘ ਸਾਹਿਬਾਨ ਵੱਲੋਂ ਸੁਖਬੀਰ ਸਿੰਘ ਬਾਦਲ ਨੂੰ ਤਲਬ ਕੀਤਾ ਹੈ।

ਬਸਪਾ ਆਗੂਆਂ ਨੇ ਰਾਜਪਾਲ ਕੋਲ ਕਾਨੂੰਨ ਵਿਵਸਥਾ ਦਾ ਮੁੱਦਾ ਚੁੱਕਿਆ

ਚੰਡੀਗੜ੍ਹ : ਬਹੁਜਨ ਸਮਾਜ ਪਾਰਟੀ (ਬਸਪਾ) ਦੇ ਸੂਬਾ ਪ੍ਰਧਾਨ ਜਸਵੀਰ ਸਿੰਘ ਗੜ੍ਹੀ ਦੀ ਅਗਵਾਈ ਹੇਠ ਪਾਰਟੀ ਦੇ ਚਾਰ ਮੈਂਬਰੀ ਵਫ਼ਦ ਨੇ ਚੰਡੀਗੜ੍ਹ ਵਿੱਚ ਪੰਜਾਬ ਦੇ ਰਾਜਪਾਲ ਬਨਵਾਰੀ ਲਾਲ ਪੁਰੋਹਿਤ ਨਾਲ ਮੁਲਾਕਾਤ ਕੀਤੀ। ਗੜ੍ਹੀ ਨੇ ਰਾਜਪਾਲ ਕੋਲ ਪੰਜਾਬ ਵਿੱਚ ਵਿਗੜ ਰਹੀ ਕਾਨੂੰਨ ਵਿਵਸਥਾ ਦਾ ਮੁੱਦਾ ਚੁੱਕਿਆ ਅਤੇ ਮੰਗ ਪੱਤਰ ਸੌਂਪਿਆ। ਬਸਪਾ ਦੇ ਵਫ਼ਦ ਨੇ ਤਾਮਿਲਨਾਡੂ ਦੇ ਸੂਬਾ ਪ੍ਰਧਾਨ ਕੇ ਆਰਮਸਟਰਾਂਗ ਦੇ ਕਤਲ ਦੀ ਸਾਜ਼ਿਸ਼ ਨੂੰ ਬੇਨਕਾਬ ਕਰਨ ਲਈ ਕੇਂਦਰੀ ਏਜੰਸੀ ਸੀਬੀਆਈ ਤੋਂ ਜਾਂਚ ਕਰਵਾਉਣ ਦੀ ਮੰਗ ਕੀਤੀ। ਇਸ ਮੌਕੇ ਵਿਧਾਇਕ ਡਾ. ਨਛੱਤਰ ਪਾਲ ਸਿੰਘ, ਅਜੀਤ ਸਿੰਘ ਭੈਣੀ, ਬਲਦੇਵ ਸਿੰਘ ਮਹਿਰਾ ਵੀ ਹਾਜ਼ਰ ਸਨ। ਜਸਵੀਰ ਸਿੰਘ ਗੜ੍ਹੀ ਨੇ ਕਿਹਾ ਕਿ ਬਸਪਾ ਆਗੂ ਸੂਬੇ ਵਿੱਚ ਜਾਤੀਵਾਦ ਦੇ ਨਾਮ 'ਤੇ ਹੋ ਰਹੇ ਜ਼ੁਲਮ ਅਤੇ ਅੱਤਿਆਚਾਰਾਂ ਖ਼?ਲਾਫ਼ ਲੜਾਈ ਲੜਦੇ ਹਨ, ਜਿਨ੍ਹਾਂ ਦੀ ਜਾਨ-ਮਾਲ ਦੀ ਸੁਰੱਖਿਆ ਕਰਨਾ 'ਆਪ' ਸਰਕਾਰ ਦੀ ਜ਼ਿੰਮੇਵਾਰੀ ਬਣਦੀ ਹੈ ਪਰ ਸੂਬਾ ਸਰਕਾਰ ਬਸਪਾ ਆਗੂਆਂ ਦੀ ਸੁਰੱਖਿਆ ਯਕੀਨੀ ਬਣਾਉਣ ਵਿੱਚ ਨਾਕਾਮ ਰਹੀ ਹੈ। ਉਨ੍ਹਾਂ ਕਿਹਾ ਕਿ ਪੰਜਾਬ ਪੁਲੀਸ ਵੱਲੋਂ ਥਾਣਿਆਂ ਵਿੱਚ ਗਰੀਬਾਂ, ਦਲਿਤਾਂ ਤੇ ਪਛੜੀਆਂ ਸ਼?ਰੇਣੀਆਂ ਦੇ ਲੋਕਾਂ ਦੀ ਸੁਣਵਾਈ ਨਹੀਂ ਕੀਤੀ ਜਾਂਦੀ ਹੈ। ਪੁਲੀਸ ਵੱਲੋਂ ਜਾਂਚ, ਸਿੱਟ ਤੇ ਕਾਨੂੰਨੀ ਸਲਾਹ ਲੈਣ ਦੇ ਨਾਮ 'ਤੇ ਗਰੀਬਾਂ ਨੂੰ ਇਨਸਾਫ ਦੇਣ ਤੋਂ ਆਨਾਕਾਨੀ ਕੀਤੀ ਜਾ ਰਹੀ ਹੈ।

ਸਾਬਕਾ ਜਥੇਦਾਰ ਗਿਆਨੀ ਇਕਬਾਲ ਸਿੰਘ ਨੂੰ ਤਨਖ਼ਾਹ ਲਾਈ

ਅੰਮ੍ਰਿਤਸਰ : ਤਖ਼ਤ ਸ੍ਰੀ ਪਟਨਾ ਸਾਹਿਬ ਦੇ ਸਾਬਕਾ ਜਥੇਦਾਰ ਗਿਆਨੀ ਇਕਬਾਲ ਸਿੰਘ ਨੂੰ ਅੱਜ ਸ੍ਰੀ ਅਕਾਲ ਤਖ਼ਤ ਤੋਂ ਤਨਖਾਹ ਲਾਈ ਗਈ ਹੈ। ਸਾਬਕਾ ਜਥੇਦਾਰ ਨੂੰ ਦਸੰਬਰ 2022 ਵਿੱਚ ਸ੍ਰੀ ਅਕਾਲ ਤਖ਼ਤ ਤੋਂ ਤਨਖਾਹੀਆ ਕਰਾਰ ਦਿੱਤਾ ਗਿਆ ਸੀ। ਉਨ੍ਹਾਂ ਖ਼ਿਲਾਫ਼ ਤਖਤ ਸ੍ਰੀ ਪਟਨਾ ਸਾਹਿਬ ਵਿਖੇ ਪ੍ਰਬੰਧਾਂ ਵਿੱਚ ਵਿਘਨ ਪਾਉਣ ਦੇ ਦੋਸ਼ ਲਾਏ ਗਏ ਸਨ। ਗਿਆਨੀ ਇਕਬਾਲ ਸਿੰਘ ਵੱਲੋਂ ਇਸ ਮਾਮਲੇ ਵਿੱਚ ਮੁਆਫ਼ੀ ਮੰਗੇ ਜਾਣ ਮਗਰੋਂ ਅੱਜ ਉਨ੍ਹਾਂ ਨੂੰ ਸ੍ਰੀ ਅਕਾਲ ਤਖ਼ਤ ਤੋਂ ਪੰਜ ਸਿੰਘ ਸਾਹਿਬਾਨ ਵੱਲੋਂ ਤਨਖਾਹ ਲਾਈ ਗਈ ਹੈ। ਸ੍ਰੀ ਅਕਾਲ ਤਖ਼ਤ ਦੀ ਫਸੀਲ ਤੋਂ ਜਥੇਦਾਰ ਗਿਆਨੀ ਰਘਬੀਰ ਸਿੰਘ ਨੇ ਇਸ ਸਬੰਧੀ ਆਦੇਸ਼ ਜਾਰੀ ਕਰਦਿਆਂ ਉਨ੍ਹਾਂ ਨੂੰ 11 ਦਿਨ ਜਪੁਜੀ ਸਾਹਿਬ ਦਾ ਪਾਠ ਕਰਨ, ਇਸ ਦੌਰਾਨ ਰੋਜ਼ ਘੰਟਾ ਗੁਰਬਾਣੀ ਦਾ ਕੀਰਤਨ ਸੁਣਨ ਅਤੇ ਧਾਰਮਿਕ ਸਜ਼ਾ ਪੂਰੀ ਹੋਣ ਮਗਰੋਂ ਸ੍ਰੀ ਅਕਾਲ ਤਖ਼ਤ ਵਿਖੇ 500 ਰੁਪਏ ਦੀ ਕੜਾਹ ਪ੍ਰਸ਼ਾਦ ਦੀ ਦੇਗ ਕਰਵਾ ਕੇ ਮੁਆਫ਼ੀ ਸਬੰਧੀ ਅਰਦਾਸ ਕਰਵਾਉਣ ਲਈ ਕਿਹਾ। ਇਸੇ ਤਰ੍ਹਾਂ ਸ੍ਰੀ ਗੁਰੂ ਸਿੰਘ ਸਭਾ ਇੰਦੌਰ ਦੇ ਨਾਮਜ਼ਦ ਮੈਂਬਰ ਜਗਜੀਤ ਸਿੰਘ ਨੂੰ ਸਿੰਘ ਸਭਾ ਦੀਆਂ ਚੋਣਾਂ ਵਿੱਚ ਅੜਿੱਕਾ ਪਾਉਣ ਅਤੇ ਸ੍ਰੀ ਅਕਾਲ ਤਖ਼ਤ ਦੇ ਆਦੇਸ਼ਾਂ ਦੀ ਉਲੰਘਣਾ ਕਰਨ ਦੇ ਦੋਸ਼ ਹੇਠ ਤਨਖਾਹ ਲਾਈ ਗਈ। ਇਸ ਤੋਂ ਇਲਾਵਾ ਦੋ ਹੋਰ ਮਾਮਲਿਆਂ ਨੂੰ ਫਿਰ ਫਿਲਹਾਲ ਅਗਾਂਹ ਪਾ ਦਿੱਤਾ ਗਿਆ ਹੈ।

ਕਿਸਾਨਾਂ ਤੇ ਹਰਿਆਣਾ ਪੁਲੀਸ ਵਿਚਾਲੇ ਟਕਰਾਅ

ਤਿੰਨ ਘੰਟੇ ਦੇ ਰੇੜਕੇ ਮਗਰੋਂ ਪੁਲੀਸ ਨੇ ਰੋਕਾਂ ਹਟਾਈਆਂ; ਕਿਸਾਨ ਜੇਤੂ ਰੌਅ 'ਚ ਖਨੌਰੀ ਬਾਰਡਰ ਲਈ ਰਵਾਨਾ

ਲੰਬੀ/ਡੱਬਵਾਲੀ : ਹਰਿਆਣਾ ਪੁਲੀਸ ਨੇ ਦਿੱਲੀ ਕੂਚ ਲਈ ਖਨੌਰੀ ਬਾਰਡਰ 'ਤੇ ਜਾਂਦੇ ਭਾਕਿਯੂ ਸਿੱਧੂਪੁਰ ਦੇ ਕਿਸਾਨ ਕਾਫ਼ਲੇ ਦਾ ਐੱਨਐੱਚ-9 'ਤੇ ਵਜ਼ਨੀ ਰੋਕਾਂ ਲਗਾ ਕੇ ਰਾਹ ਰੋਕ ਲਿਆ। ਰਾਹਬੰਦੀ ਨੂੰ ਲੈ ਕੇ ਕਿਸਾਨਾਂ ਤੇ ਪੁਲੀਸ-ਪ੍ਰਸ਼ਾਸਨ ਵਿਚਕਾਰ ਕਰੀਬ ਤਿੰਨ ਘੰਟੇ ਤੱਕ ਰੇੜਕਾ ਚੱਲਿਆ। ਡੱਬਵਾਲੀ ਅਤੇ ਮੰਡੀ ਕਿੱਲਿਆਂਵਾਲੀ 'ਚ ਟਰੈਫ਼ਿਕ ਵਿਵਸਥਾ 'ਚ ਵੱਡਾ ਵਿਘਨ ਪਿਆ। ਸ਼ਹਿਰ ਵਿੱਚ ਜਾਮ ਦੀ ਸਥਿਤੀ ਬਣੀ ਰਹੀ। ਦਰਅਸਲ ਕਿਸਾਨਾਂ ਦਾ ਮੋਰਚਾ ਅੱਜ ਪੰਜ ਮਹੀਨੇ ਮਗਰੋਂ ਡੱਬਵਾਲੀ ਹੱਦ ਤੋਂ ਸਮੇਟ ਕੇ ਡੱਬਵਾਲੀ ਸਿਲਵਰ ਜੁਬਲੀ ਚੌਕ ਰਾਹੀਂ ਬਠਿੰਡਾ-ਖਨੌਰੀ ਲਈ ਨਿਕਲਿਆ ਸੀ। ਕਿਸਾਨਾਂ ਦੇ 'ਦਿੱਲੀ ਕੂਚ' ਐਲਾਨ ਤੋਂ ਘੌਫ਼ਜ਼ਦਾ ਹਰਿਆਣਾ ਪ੍ਰਸ਼ਾਸਨ ਨੇ ਰਾਹ-ਬੰਦੀ ਕਰ ਦਿੱਤੀ। ਡੱਬਵਾਲੀ ਦੇ ਐੱਸਡੀਐੱਮ ਅਭੈ ਸਿੰਘ, ਡੀਐੱਸਪੀ (ਐੱਚ) ਕਿਸ਼ੋਰੀ ਲਾਲ ਤੇ ਡੀਐੱਸਪੀ ਜੈ ਭਗਵਾਨ, ਕਿੱਲਿਆਂਵਾਲੀ ਥਾਣਾ ਦੇ ਮੁਖੀ ਗੁਰਦੀਪ ਸਿੰਘ, ਥਾਣਾ ਸਦਰ ਦੇ ਮੁਖੀ ਪ੍ਰਤਾਪ ਸਿੰਘ ਕਿਸਾਨਾਂ ਨਾਲ ਗੱਲਬਾਤ ਲਈ ਪੁੱਜੇ। ਹਰਿਆਣਾ ਪ੍ਰਸ਼ਾਸਨ ਨੇ ਕਿਸਾਨਾਂ ਨੂੰ ਪੰਜਾਬ ਖੇਤਰ ਦੇ ਮਾਲਵਾ ਬਾਈਪਾਸ ਰਾਹੀਂ ਬਠਿੰਡਾ ਜਾਣ ਲਈ ਆਖਿਆ। ਕਿਸਾਨਾਂ ਦਾ ਕਹਿਣਾ ਸੀ ਕਿ ਉਨ੍ਹਾਂ ਨੂੰ ਕਿਹੜੇ ਕਾਨੂੰਨ ਦੇ ਤਹਿਤ ਡੱਬਵਾਲੀ ਵਿੱਚੋਂ ਲੰਘਣ ਤੋਂ ਰੋਕਿਆ ਜਾ ਰਿਹਾ ਹੈ ? ਕਾਫ਼ੀ ਕਸ਼ਮਕਸ਼ ਮਗਰੋਂ ਹਰਿਆਣਾ ਪ੍ਰਸ਼ਾਸਨ ਨੇ ਕਿਸਾਨ ਕਾਫ਼ਲੇ ਨੂੰ ਡੱਬਵਾਲੀ ਵਿੱਚੋਂ ਲਾਂਘੇ ਦੀ ਇਜਾਜ਼ਤ ਦਿੱਤੀ। ਕਰੇਨ ਰਾਹੀਂ ਵਜ਼ਨੀ ਰੋਕਾਂ ਹਟਾ ਕੇ ਇੰਟਰ-ਸਟੇਟ ਫਲਾਈਓਵਰ ਖੋਲ੍ਹਿਆ ਗਿਆ ਤੇ ਕਿਸਾਨ ਕਾਫ਼ਲਾ ਜੇਤੂ ਰੌਅ ਵਿੱਚ ਖਨੌਰੀ ਬਾਰਡਰ ਲਈ ਰਵਾਨਾ ਹੋਇਆ। ਰੇੜਕੇ ਦੌਰਾਨ ਹਰਿਆਣਾ ਕਿਸਾਨ ਏਕਤਾ ਦੇ ਸੂਬਾ ਪ੍ਰਧਾਨ ਲਖਵਿੰਦਰ ਸਿੰਘ ਔਲੇਖ (ਸਿਰਸਾ) ਵੀ ਕਿਸਾਨਾਂ ਦੀ ਹਮਾਇਤ 'ਚ ਪੁੱਜੇ ਹੋਏ ਸਨ। ਭਾਕਿਯੂ ਸਿੱਧੂਪੁਰ ਦੇ ਕਿਸਾਨ ਕਾਫ਼ਲੇ ਦੇ ਆਗੂ ਰੇਸ਼ਮ ਸਿੰਘ ਯਾਤਰੀ, ਹਰਭਗਵਾਨ ਸਿੰਘ ਲੰਬੀ ਅਤੇ ਮੱਖਣ ਸਿੰਘ ਗੋਨਿਆਣਾ ਨੇ ਹਰਿਆਣਾ ਸਰਕਾਰ ਵੱਲੋਂ ਕਿਸਾਨਾਂ ਦਾ ਰਾਹ ਰੋਕਣ ਦੀ ਕਾਰਵਾਈ ਨੂੰ ਹਾਈ ਕੋਰਟ ਦੇ ਹੁਕਮਾਂ ਦੀ ਉਲੰਘਣਾ ਕਰਾਰ ਦਿੱਤਾ ਹੈ। ਜ਼ਿਕਰਯੋਗ ਹੈ ਕਿ ਮੋਰਚੇ ਦੀ ਰਵਾਨਗੀ ਦੇ ਨਾਲ ਸਰਹੱਦੀ ਇਲਾਕੇ ਨੂੰ ਵਿਗੜੀ ਟਰੈਫ਼ਿਕ ਵਿਵਸਥਾ ਤੋਂ ਖਹਿੜਾ ਛੁੱਟਣ ਦਾ ਰਾਹ ਪੱਧਰਾ ਹੋ ਗਿਆ ਹੈ।

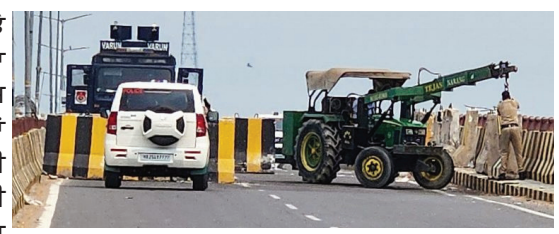

ਨਿਹੰਗ ਬਾਣੇ 'ਚ ਆਏ ਵਿਅਕਤੀਆਂ ਵੱਲੋਂ ਸ਼੍ਰੋਮਣੀ ਕਮੇਟੀ ਮੁਲਾਜ਼ਮਾਂ ਉੱਤੇ ਹਮਲਾ

ਆਨੰਦਪੁਰ ਸਾਹਿਬ : ਤਖ਼ਤ ਸ੍ਰੀ ਕੇਸਗੜ੍ਹ ਸਾਹਿਬ ਦੇ ਲੰਗਰ ਹਾਲ ਵਿੱਚ ਨਿਹੰਗ ਬਾਣੇ ਵਿੱਚ ਆਏ 5 ਵਿਅਕਤੀਆਂ ਨੇ ਲੰਗਰ ਵਰਤਾ ਰਹੇ ਸ਼੍ਰੋਮਣੀ ਕਮੇਟੀ ਮੁਲਾਜ਼ਮਾਂ 'ਤੇ ਹਮਲਾ ਕਰ ਦਿੱਤਾ। ਇਸ ਕਾਰਨ ਤਿੰਨ ਮੁਲਾਜ਼ਮ ਜ਼ਖ਼ਮੀ ਹੋ ਗਏ। ਜ਼ਖ਼ਮੀਆਂ ਨੂੰ ਸਿਵਲ ਹਸਪਤਾਲ ਵਿਖੇ ਦਾਖ਼ਲ ਕਰਵਾਇਆ ਗਿਆ ਹੈ। ਤਖ਼ਤ ਸ੍ਰੀ ਕੇਸਗੜ੍ਹ ਸਾਹਿਬ ਦੇ ਮੈਨੇਜਰ ਮਲਕੀਤ ਸਿੰਘ ਨੇ ਦੱਸਿਆ ਕਿ ਲੰਗਰ ਹਾਲ ਵਿੱਚ ਕੁਝ ਵਿਅਕਤੀ ਨਿਹੰਗ ਬਾਣੇ ਵਿੱਚ ਆਏ ਤੇ ਸੇਵਾਦਾਰ ਨਾਲ ਬਹਿਸਣ ਲੱਗੇ। ਸੇਵਾਦਾਰ ਨੇ ਉਨ੍ਹਾਂ ਨੂੰ ਬੇਨਤੀ ਕੀਤੀ ਕਿ ਤਖ਼ਤ ਸਾਹਿਬ ਦਾ ਲੰਗਰ ਹਾਲ ਹੈ ਇਥੇ ਅਰਾਮ ਨਾਲ ਗੱਲ ਕਰੋ। ਇਸ ਦੌਰਾਨ ਉਨ੍ਹਾਂ ਖੰਡੇ ਤੇ ਕਿਰਪਾਨਾਂ ਨਾਲ ਹਮਲਾ ਕਰ ਦਿੱਤਾ। ਜਦੋਂ ਉਨ੍ਹਾਂ ਨੂੰ ਹੋਰ ਮੁਲਾਜ਼ਮ ਛੁਡਾਉਣ ਲੱਗੇ ਤਾਂ ਹਮਲਾਵਰਾਂ ਨੇ ਉਨ੍ਹਾਂ 'ਤੇ ਵੀ ਹਮਲਾ ਕਰ ਦਿੱਤਾ। ਹਮਲੇ ਵਿੱਚ ਤਿੰਨ ਸ਼੍ਰੋਮਣੀ ਕਮੇਟੀ ਮੁਲਾਜ਼ਮ ਮੱਖਣ ਸਿੰਘ, ਰਤਨ ਸਿੰਘ ਅਤੇ ਭਗਵੰਤ ਸਿੰਘ ਜ਼ਖ਼ਮੀ ਹੋ ਗਏ। ਇਨ੍ਹਾਂ ਵਿੱਚੋਂ ਮੱਖਣ ਸਿੰਘ ਦੀ ਬਾਂਹ 'ਤੇ ਡੂੰਘਾ ਫੱਟ ਲੱਗਿਆ ਹੈ ਜਿਸ ਨੂੰ ਟਾਂਕੇ ਲਗਾ ਕੇ ਇਲਾਜ ਅਰੰਭਿਆ ਗਿਆ ਹੈ। ਉਨ੍ਹਾਂ ਦੱਸਿਆ ਕਿ ਇਸ ਸਬੰਧੀ ਸਥਾਨਕ ਪੁਲੀਸ ਨੂੰ ਜਾਣਕਾਰੀ ਦਿੱਤੀ ਗਈ ਹੈ। ਚੌਕੀ ਇੰਚਾਰਜ ਗੁਰਮੁੱਖ ਸਿੰਘ ਨੇ ਦੱਸਿਆ ਕਿ ਇਸ ਸਬੰਧੀ ਦਲੀਪ ਸਿੰਘ ਵਾਸੀ ਅੰਮ੍ਰਿਤਸਰ, ਅਮਨਦੀਪ ਸਿੰਘ ਵਾਸੀ ਗੁਰਦਾਸਪੁਰ, ਹਰਮਨਦੀਪ ਸਿੰਘ ਨੇੜੇ ਪਿਪਲੀ ਸਾਹਿਬ ਨੂੰ ਗ੍ਰਿਫ਼ਤਾਰ ਕਰਕੇ ਇਨ੍ਹਾਂ ਸਣੇ ਤਿੰਨ ਅਣਪਛਾਤੇ ਵਿਅਕਤੀਆਂ ਖ਼ਿਲਾਫ਼ ਕੇਸ ਦਰਜ ਕੀਤਾ ਗਿਆ ਹੈ।

ਪਾਸਪੋਰਟ ਬਣਾਉਣ ਵਿੱਚ ਪੰਜਾਬ ਦੇਸ਼ ’ਚੋਂ ਤੀਜੇ ਸਥਾਨ ’ਤੇ

ਚੰਡੀਗੜ੍ਹ : ਪੰਜਾਬ ’ਚ ਨਵੇਂ ਪਾਸਪੋਰਟਾਂ ਦੀ ਗੁੱਡੀ ਅਸਮਾਨੀ ਚੜ੍ਹਨ ਲੱਗੀ ਹੈ। ਸਾਲ 2023 ’ਚ ਬਣੇ ਪਾਸਪੋਰਟਾਂ ਨੇ ਪੁਰਾਣੇ ਸਭ ਰਿਕਾਰਡ ਤੋੜ ਦਿੱਤੇ ਹਨ। ਇੱਕ ਪਾਸੇ ‘ਵਤਨ ਵਾਪਸੀ’ ਦਾ ਨਾਅਰਾ ਗੂੰਜ ਰਿਹਾ ਹੈ ਪਰ ਦੂਜੇ ਪਾਸੇ ਨਵੇਂ ਪਾਸਪੋਰਟ ਬਣਾਉਣ ਵਾਲੇ ਕਤਾਰਾਂ ਬੰਨ੍ਹ ਖੜ੍ਹੇ ਹਨ। ਕਾਰਨ ਕੁਝ ਵੀ ਰਹੇ ਹੋਣ ਪਰ ਇਸ ਰੁਝਾਨ ਤੋਂ ਪੰਜਾਬੀ ਜਹਾਜ਼ ਚੜ੍ਹਨ ਲਈ ਕਾਹਲੇ ਜਾਪਦੇ ਹਨ। ਸਾਲ 2023 ਵਿੱਚ ਪੰਜਾਬ ’ਚ 11.94 ਲੱਖ ਪਾਸਪੋਰਟ ਬਣੇ ਹਨ ਜਦੋਂ ਕਿ 2024 ਦੇ ਪਹਿਲੇ ਛੇ ਮਹੀਨਿਆਂ ’ਚ ਹੀ (ਜੂਨ ਮਹੀਨੇ ਤੱਕ) ਪੰਜਾਬ ’ਚ 5.82 ਲੱਖ ਪਾਸਪੋਰਟ ਬਣ ਚੁੱਕੇ ਹਨ। ਕਰੋਨਾ ਕਾਲ ਦੌਰਾਨ ਪਾਸਪੋਰਟਾਂ ਨੂੰ ਠੱਲ੍ਹ ਪਈ ਸੀ। ਇਸ ਬਿਪਤਾ ਮਗਰੋਂ ਪਾਸਪੋਰਟ ਬਣਾਉਣ ਵਾਲਿਆਂ ਨੇ ਹਨੇਰੀ ਲਿਆ ਦਿੱਤੀ। ਪਹਿਲੀ ਜਨਵਰੀ 2014 ਤੋਂ ਜੂਨ 2024 (ਕਰੀਬ ਸਾਢੇ ਦਸ ਵਰ੍ਹਿਆਂ) ਵਿੱਚ ਪੰਜਾਬ ’ਚ 87.02 ਲੱਖ ਪਾਸਪੋਰਟ ਬਣ ਚੁੱਕੇ ਹਨ। ਸਾਲ 2023 ’ਚ ਪੰਜਾਬ ’ਚ ਰੋਜ਼ਾਨਾ ਔਸਤਨ 3,271 ਪਾਸਪੋਰਟ ਬਣੇ ਹਨ ਅਤੇ ਇਸ ਲਿਹਾਜ਼ ਨਾਲ ਹਰ ਘੰਟੇ ਪੰਜਾਬ ’ਚ ਔਸਤਨ 136 ਪਾਸਪੋਰਟ ਬਣ ਰਹੇ ਹਨ। ਹਰ ਮਹੀਨੇ ਇੱਕ ਲੱਖ ਪਾਸਪੋਰਟ ਬਣਦਾ ਹੈ। ਲੰਘੇ ਦਸ ਵਰ੍ਹਿਆਂ ਦੌਰਾਨ ਇਕੱਲਾ 2017 ਦਾ ਵਰ੍ਹਾ ਅਜਿਹਾ ਸੀ ਜਦੋਂ ਸਭ ਤੋਂ ਵੱਧ 9.73 ਲੱਖ ਪਾਸਪੋਰਟ ਬਣੇ ਸਨ ਅਤੇ ਇਹ ਰਿਕਾਰਡ ਹੁਣ ਸਾਲ 2023 ਨੇ ਤੋੜਿਆ ਹੈ। ਪੰਜਾਬ ਸਰਕਾਰ ਨੇ ‘ਵਤਨ ਵਾਪਸੀ’ ਦਾ ਹੋਕਾ ਦਿੱਤਾ ਹੈ ਪਰ ਇਹ ਰੁਝਾਨ ਵੱਖਰੀ ਤਸਵੀਰ ਪੇਸ਼ ਕਰ ਰਿਹਾ ਹੈ। ਸਟੱਡੀ ਵੀਜ਼ੇ ਨੂੰ ਹੁਣ ਠੱਲ੍ਹ ਪਈ ਹੈ ਅਤੇ ਆਈਲੈੱਟਸ ਕੇਂਦਰਾਂ ਵਾਲਿਆਂ ਦਾ ਕਾਰੋਬਾਰ ਵੀ ਮੱਠਾ ਪਿਆ ਹੈ। ਕਈ ਮੁਲਕਾਂ ’ਚ ਨਿਯਮਾਂ ਦੀ ਸਖ਼ਤੀ ਨੇ ਪੰਜਾਬੀਆਂ ਨੂੰ ਪੰਜਾਬ ’ਚ ਟਿਕਣ ਲਈ ਕਿਹਾ ਹੈ। ‘ਸਟੱਡੀ ਵੀਜ਼ੇ’ ਨੇ ਹੀ ਸਭ ਤੋਂ ਵੱਧ ਪੰਜਾਬ ਨੂੰ ਖਿੱਚਿਆ ਸੀ।ਗੁਆਂਢੀ ਸੂਬੇ ਹਰਿਆਣਾ ਵਿੱਚ ਸਾਲ 2023 ’ਚ 5.82 ਲੱਖ ਪਾਸਪੋਰਟ ਬਣੇ ਹਨ ਜੋ ਪੰਜਾਬ ਨਾਲੋਂ ਅੱਧੇ ਹਨ। ਸਾਲ 2023 ਵਿਚ ਦੇਸ਼ ਭਰ ’ਚੋਂ ਪਹਿਲਾ ਨੰਬਰ ਮਹਾਰਾਸ਼ਟਰ ਦਾ ਰਿਹਾ ਹੈ ਜਿੱਥੇ 15.10 ਲੱਖ ਪਾਸਪੋਰਟ ਬਣੇ ਹਨ ਅਤੇ ਦੂਜੇ ਨੰਬਰ ’ਤੇ ਉੱਤਰ ਪ੍ਰਦੇਸ਼ ਵਿਚ 13.68 ਲੱਖ ਪਾਸਪੋਰਟ ਬਣੇ ਹਨ। ਤੀਜਾ ਨੰਬਰ ਪੰਜਾਬ ਦਾ ਹੈ ਜਿੱਥੇ 11.94 ਲੱਖ ਪਾਸਪੋਰਟ ਬਣੇ ਹਨ। ਇਸ ਰੁਝਾਨ ਨੂੰ ਦੇਖਦਿਆਂ ਪੰਜਾਬ ’ਚ ਖੇਤਰੀ ਪਾਸਪੋਰਟ ਦਫ਼ਤਰਾਂ ਤੋਂ ਇਲਾਵਾ 14 ਪਾਸਪੋਰਟ ਸੇਵਾ ਕੇਂਦਰ ਵੀ ਚੱਲ ਰਹੇ ਹਨ ਜਿਨ੍ਹਾਂ ਦਾ ਵਰਕਲੋਡ ਪੰਜਾਬ ਨੇ ਵਧਾਇਆ ਹੋਇਆ ਹੈ। ਪਾਸਪੋਰਟ ਦਫ਼ਤਰਾਂ ਨੂੰ ਪੰਜਾਬ ਤੋਂ ਚੋਖੀ ਕਮਾਈ ਹੋ ਰਹੀ ਹੈ।

ਕੇਰਲਾ ਵੀ ਇਸ ਮਾਮਲੇ ਵਿੱਚ ਕਾਫ਼ੀ ਅੱਗੇ ਹੈ ਜਿੱਥੇ ਲੰਘੇ ਸਾਢੇ ਦਸ ਸਾਲਾਂ ’ਚ 1.22 ਕਰੋੜ ਪਾਸਪੋਰਟ ਬਣੇ ਹਨ। ਮਹਾਰਾਸ਼ਟਰ ’ਚ 1.19 ਕਰੋੜ, ਉੱਤਰ ਪ੍ਰਦੇਸ਼ ’ਚ 1.02 ਕਰੋੜ ਤੇ ਤਾਮਿਲਨਾਡੂ ’ਚ ਇੱਕ ਕਰੋੜ ਪਾਸਪੋਰਟ ਬਣੇ ਹਨ। ਪੰਜਾਬ ਵਿੱਚ 87.02 ਲੱਖ ਪਾਸਪੋਰਟ ਬਣੇ ਹਨ। ਪੰਜਾਬ ਸਰਕਾਰ ਨੇ ਇੱਧਰ ਸੂਬੇ ਵਿੱਚ ਸਰਕਾਰੀ ਨੌਕਰੀਆਂ ਦੇਣੀਆਂ ਸ਼ੁਰੂ ਕੀਤੀਆਂ ਹਨ ਅਤੇ ਮੁੱਖ ਮੰਤਰੀ ਭਗਵੰਤ ਮਾਨ ਆਖਦੇ ਹਨ ਕਿ ਰੈਗੂਲਰ ਨੌਕਰੀਆਂ ਮਿਲਣ ਕਰਕੇ ਪੰਜਾਬ ਦਾ ਨੌਜਵਾਨ ਵਿਦੇਸ਼ ਜਾਣ ਤੋਂ ਰੁਕਿਆ ਹੈ।

ਨੌ ਸਾਲਾਂ ’ਚ 28 ਹਜ਼ਾਰ ਬਾਸ਼ਿੰਦੇ ਛੱਡ ਚੁੱਕੇ ਨੇ ਦੇਸ਼ ਦੀ ਨਾਗਰਿਕਤਾ

ਪੰਜਾਬ ਦੇ ਜਿਹੜੇ ਨੌਜਵਾਨ ਕੈਨੇਡਾ ਜਾਂ ਹੋਰ ਦੇਸ਼ਾਂ ’ਚ ਪੀਆਰ ਹੋ ਗਏ ਹਨ, ਉਨ੍ਹਾਂ ਦੇ ਮਾਪੇ ਵੀ ਪਿੱਛੇ ਜਾਣ ਲੱਗੇ ਹਨ। ਪੰਜਾਬ ਵਿਚ ਕਰੀਬ 55 ਲੱਖ ਘਰ ਹਨ ਜਦੋਂ ਕਿ ਸਾਢੇ ਦਸ ਵਰ੍ਹਿਆਂ ’ਚ 87.02 ਲੱਖ ਪਾਸਪੋਰਟ ਬਣ ਗਏ ਹਨ। ਕੇਂਦਰੀ ਵਿਦੇਸ਼ ਮੰਤਰਾਲੇ ਦੇ ਵੇਰਵਿਆਂ ਅਨੁਸਾਰ ਪੰਜਾਬ ਦੇ ਕਰੀਬ 28 ਹਜ਼ਾਰ ਬਾਸ਼ਿੰਦੇ ਬੀਤੇ ਨੌ ਸਾਲਾਂ ’ਚ ਦੇਸ਼ ਦੀ ਨਾਗਰਿਕਤਾ ਛੱਡ ਚੁੱਕੇ ਹਨ। ਇਸ ਤਰ੍ਹਾਂ ਦੇ ਰੁਝਾਨ ਤੋਂ ਲੱਗਦਾ ਹੈ ਕਿ ਆਉਂਦੇ ਵਰ੍ਹਿਆਂ ’ਚ ਪੰਜਾਬ ਦੇ ਪਿੰਡ ਖ਼ਾਲੀ ਹੋ ਜਾਣਗੇ। ਬਹੁਤੇ ਪਿੰਡਾਂ ’ਚ ਤਾਂ ਅਜਿਹੇ ਹਾਲਾਤ ਬਣ ਵੀ ਚੁੱਕੇ ਹਨ।

ਸ਼ਰਧਾਵਾਨ ਤੇ ਨਿਮਾਣੇ ਸਿੱਖ ਵਜੋਂ ਅਕਾਲ ਤਖਤ ਵਿਖੇ ਪੇਸ਼ ਹੋਵਾਂਗਾ: ਸੁਖਬੀਰ ਬਾਦਲ

ਅੰਮ੍ਰਿਤਸਰ : ਸ਼੍ਰੋਮਣੀ ਅਕਾਲੀ ਦਲ ਦੇ ਨਾਰਾਜ਼ ਧੜੇ ਦੇ ਆਗੂਆਂ ਦੀ ਸ਼ਿਕਾਇਤ ’ਤੇ ਪੰਜ ਸਿੰਘ ਸਾਹਿਬਾਨ ਵੱਲੋਂ ਤਲਬ ਕੀਤੇ ਜਾਣ ਤੋਂ ਇਕ ਦਿਨ ਮਗਰੋਂ ਪਾਰਟੀ ਪ੍ਰਧਾਨ ਸੁਖਬੀਰ ਸਿੰਘ ਬਾਦਲ ਨੇ ਅੱਜ ਕਿਹਾ ਕਿ ਉਹ ਸ਼ਰਧਾਵਾਨ ਤੇ ਨਿਮਾਣੇ ਸਿੱਖ ਵਜੋਂ ਨਿਮਰਤਾ ਸਹਿਤ ਸ੍ਰੀ ਅਕਾਲ ਤਖ਼ਤ ਵਿਖੇ ਪੇਸ਼ ਹੋਣਗੇ। ਉਨ੍ਹਾਂ ਇਹ ਖੁਲਾਸਾ ਆਪਣੇ ਅਧਿਕਾਰਤ ਸੋਸ਼ਲ ਮੀਡੀਆ ਖਾਤੇ ਰਾਹੀਂ ਕੀਤਾ ਹੈ। ਉਨ੍ਹਾਂ ਕਿਹਾ ਕਿ ਸ਼ਰਧਾਵਾਨ ਤੇ ਨਿਮਾਣੇ ਸਿੱਖ ਵਜੋਂ ਉਨ੍ਹਾਂ ਦਾ ਰੋਮ ਰੋਮ ਤੇ ਹਰ ਸੁਆਸ ਸ੍ਰੀ ਗੁਰੂ ਗ੍ਰੰਥ ਸਾਹਿਬ ਅਤੇ ਮੀਰੀ ਪੀਰੀ ਦੇ ਸਰਬਉਚ ਅਸਥਾਨ ਸ੍ਰੀ ਅਕਾਲ ਤਖ਼ਤ ਨੂੰ ਸਮਰਪਿਤ ਹੈ। ਸ੍ਰੀ ਅਕਾਲ ਤਖ਼ਤ ਦੇ ਜਥੇਦਾਰ ਵੱਲੋਂ ਕੀਤੇ ਗਏ ਹੁਕਮ ਅਨੁਸਾਰ ਉਹ ਸ਼ਰਧਾ ਅਤੇ ਨਿਮਰਤਾ ਸਹਿਤ ਪੇਸ਼ ਹੋਣਗੇ। ਇਸ ਸੁਨੇਹੇ ਦੇ ਨਾਲ ਹੀ ਉਨ੍ਹਾਂ ਸ੍ਰੀ ਅਕਾਲ ਤਖਤ ਦੀ ਤਸਵੀਰ ਵੀ ਜੋੜੀ ਹੋਈ ਹੈ।

ਸ਼੍ਰੋਮਣੀ ਅਕਾਲੀ ਦਲ ਦੇ ਸੀਨੀਅਰ ਆਗੂ ਅਤੇ ਬੁਲਾਰੇ ਡਾ. ਦਲਜੀਤ ਸਿੰਘ ਚੀਮਾ ਨੇ ਪਾਰਟੀ ਪ੍ਰਧਾਨ ਵੱਲੋਂ ਅਗਲੇ ਦਿਨਾਂ ਵਿਚ ਅਕਾਲ ਤਖ਼ਤ ਅੱਗੇ ਪੇਸ਼ ਹੋਣ ਦੀ ਪੁਸ਼ਟੀ ਕਰਦਿਆਂ ਕਿਹਾ ਕਿ ਪਾਰਟੀ ਪੂਰੀ ਤਰ੍ਹਾਂ ਸ੍ਰੀ ਅਕਾਲ ਤਖਤ ਅਤੇ ਗੁਰੂ ਘਰ ਨੂੰ ਸਮਰਪਿਤ ਹੈ। ਸ੍ਰੀ ਅਕਾਲ ਤਖਤ ਤੋਂ ਪੰਜ ਸਿੰਘ ਸਾਹਿਬਾਨ ਵੱਲੋਂ ਜੋ ਵੀ ਆਦੇਸ਼ ਕੀਤਾ ਗਿਆ ਹੈ, ਪਾਰਟੀ ਵੱਲੋਂ ਉਸ ਆਦੇਸ਼ ਨੂੰ ਸਮਰਪਿਤ ਹੁੰਦਿਆਂ ਹੋਇਆਂ ਪੂਰਾ ਕੀਤਾ ਜਾਵੇਗਾ। ਉਨ੍ਹਾਂ ਕਿਹਾ ਕਿ ਪਾਰਟੀ ਪ੍ਰਧਾਨ ਸੁਖਬੀਰ ਸਿੰਘ ਬਾਦਲ ਸ੍ਰੀ ਅਕਾਲ ਤਖਤ ਦੇ ਆਦੇਸ਼ ਮੁਤਾਬਕ ਨਿਮਾਣੇ ਸਿੱਖ ਵਜੋਂ ਸਪਸ਼ਟੀਕਰਨ ਦੇਣ ਲਈ ਹਾਜ਼ਰ ਹੋਣਗੇ। ਵੇਰਵਿਆਂ ਮੁਤਾਬਕ ਸ਼੍ਰੋਮਣੀ ਅਕਾਲੀ ਦਲ ਦੀ ਮੁੱਖ ਧਿਰ ਨੇ ਸ੍ਰੀ ਅਕਾਲ ਤਖਤ ਵੱਲੋਂ ਕੀਤੇ ਗਏ ਆਦੇਸ਼ ਨੂੰ ਸਹਿਜਤਾ ਨਾਲ ਲਿਆ ਹੈ ਅਤੇ ਸਮਰਪਿਤ ਭਾਵਨਾ ਨਾਲ ਅਤੀਤ ਵਿੱਚ ਹੋਈਆਂ ਗਲਤੀਆਂ ਨੂੰ ਵੀ ਜਾਣੇ-ਅਣਜਾਣੇ ਵਿੱਚ ਹੋਈਆਂ ਭੁੱਲਾਂ-ਚੁੱਕਾਂ ਵਜੋਂ ਸਵੀਕਾਰ ਕਰਨ ਦੇ ਰੌਅ ਵਿੱਚ ਹੈ। ਸ਼੍ਰੋਮਣੀ ਅਕਾਲੀ ਦਲ ਇਸ ਵੇਲੇ ਇਸ ਮਾਮਲੇ ਵਿੱਚ ਕਿਸੇ ਵੀ ਤਰ੍ਹਾਂ ਦਾ ਕਿੰਤੂ ਪ੍ਰੰਤੂ ਨਹੀਂ ਕਰਨਾ ਚਾਹੁੰਦਾ ਹੈ। ਉਂਜ ਸ਼੍ਰੋਮਣੀ ਅਕਾਲੀ ਦਲ ਦੀ ਲੀਡਰਸ਼ਿਪ ਆਪਣੇ ਤੌਰ ’ਤੇ ਸ੍ਰੀ ਅਕਾਲ ਤਖਤ ਵਿਖੇ ਅਕਾਲੀ ਸਰਕਾਰ ਵੇਲੇ ਹੋਈਆਂ ਭੁੱਲਾਂ-ਚੁੱਕਾਂ ਦੀ ਖਿਮਾ ਯਾਚਨਾ ਦੀ ਅਰਦਾਸ ਕਰ ਚੁੱਕੀ ਹੈ। ਸਮੁੱਚੀ ਲੀਡਰਸ਼ਿਪ ਵੱਲੋਂ ਇਸ ਸਬੰਧ ਵਿੱਚ ਸ੍ਰੀ ਦਰਬਾਰ ਸਾਹਿਬ ਸਮੂਹ ਵਿੱਚ ਸੇਵਾ ਵੀ ਕੀਤੀ ਗਈ ਸੀ। ਉਧਰ ਨਾਰਾਜ਼ ਧਿਰ ਨਾਲ ਖੜ੍ਹੀ ਸ਼੍ਰੋਮਣੀ ਕਮੇਟੀ ਮੈਂਬਰ ਬੀਬੀ ਕਿਰਨਜੋਤ ਕੌਰ ਨੇ ਸ੍ਰੀ ਅਕਾਲ ਤਖਤ ਦੇ ਫੈਸਲੇ ਦਾ ਸਵਾਗਤ ਕਰਦਿਆਂ ਕਿਹਾ ਕਿ ਸ਼੍ਰੋਮਣੀ ਕਮੇਟੀ ਦੇ ਹੋਏ ਵਿੱਤੀ ਨੁਕਸਾਨ ਦੀ ਭਰਪਾਈ ਉਸ ਵੇਲੇ ਦੀ ਅੰਤ੍ਰਿਗ ਕਮੇਟੀ ਮੈਂਬਰਾਂ ਤੇ ਅਹੁਦੇਦਾਰਾਂ ਕੋਲੋਂ ਕੀਤੀ ਜਾਣੀ ਚਾਹੀਦੀ ਹੈ।

ਸਿਆਸੀ ਫੁਹਾਰ ਨੇ ਭਰੀ ਦਿਲਾਂ ਵਿੱਚ ਮਿਠਾਸ..!

ਭਗਵੰਤ ਮਾਨ ਤੇ ਕੁਲਤਾਰ ਸੰਧਵਾਂ ਦੀ ਮਿਲਣੀ ਨੇ ਨਵਾਂ ਮੁੱਢ ਬੰਨ੍ਹਿਆ

ਸਰਕਾਰ ਵਿੱਚ ‘ਸਭ ਅੱਛਾ’ ਨਾ ਹੋਣ ਦੀਆਂ ਚਰਚਾਵਾਂ ਨੂੰ ਲੱਗੀ ਬਰੇਕ

ਚੰਡੀਗੜ੍ਹ : ਮੁੱਖ ਮੰਤਰੀ ਭਗਵੰਤ ਮਾਨ ਤੇ ਵਿਧਾਨ ਸਭਾ ਦੇ ਸਪੀਕਰ ਕੁਲਤਾਰ ਸਿੰਘ ਸੰਧਵਾਂ ਦਰਮਿਆਨ ਅੱਜ ਸਿਆਸੀ ਸੁਰ ਵੀ ਮਿਲੇ ਅਤੇ ਦਿਲਾਂ ਦੀ ਤਾਲ ਵੀ। ਮੌਕਾ ਜਲੰਧਰ ਪੱਛਮੀ ਤੋਂ ਵਿਧਾਇਕ ਬਣੇ ਮਹਿੰਦਰ ਭਗਤ ਦੇ ਸਹੁੰ ਚੁੱਕ ਸਮਾਗਮ ਦਾ ਸੀ। ਭਗਵੰਤ ਮਾਨ ਤੇ ਸੰਧਵਾਂ ਕਰੀਬ ਘੰਟਾ ਆਪਸੀ ਮੇਲ ਜੋਲ ’ਚ ਰਹੇ। ਅੱਜ ਦੀ ਆਪਸੀ ਮਿਲਣੀ ਨੇ ਉਨ੍ਹਾਂ ਚਰਚਾਵਾਂ ਨੂੰ ਲਗਾਮ ਵੀ ਲਾਈ ਜਿਨ੍ਹਾਂ ਨੇ ਪੰਜਾਬ ਸਰਕਾਰ ’ਚ ਸਿਆਸੀ ਫ਼ਰੰਟ ’ਤੇ ‘ਸਭ ਅੱਛਾ’ ਨਾ ਹੋਣ ਨੂੰ ਉਛਾਲਿਆ ਸੀ। ਚੇਤੇ ਰਹੇ ਕਿ ਪਿਛਲੇ ਦਿਨਾਂ ਵਿੱਚ ਵਿਰੋਧੀ ਧਿਰਾਂ ਨੇ ਚਟਕਾਰੇ ਲਏ ਸਨ ਕਿ ਸੰਧਵਾਂ ਆਪਣੇ ਧੜੇ ਨਾਲ ਦਿੱਲੀ ਚਲੇ ਗਏ ਹਨ ਅਤੇ ਉਹ ਬਾਗ਼ੀ ਤੇਵਰ ਅਪਣਾ ਰਹੇ ਹਨ (‘ਆਪ’ ਦੀ ਹਾਈਕਮਾਨ ਨੂੰ ਵੀ ਅੰਦਰੋਂ ਅੰਦਰੀਂ ਇਹ ਸੁਨਹਿਰੀ ਮੌਕਾ ਜਾਪਿਆ ਹੋਵੇਗਾ ਪਰ ਮੌਕੇ ਦੀਆਂ ਪ੍ਰਸਥਿਤੀਆਂ ਸੁਖਾਵੀਆਂ ਨਹੀਂ ਸਨ।ਜਲੰਧਰ ਦੀ ਜ਼ਿਮਨੀ ਚੋਣ ਤੋਂ ਪਹਿਲਾਂ ਸਿਆਸੀ ਬਿਖੇੜੇ ਦਾ ਧੂੰਆਂ ਸਿਖਰਾਂ ਵੱਲ ਉੱਠ ਰਿਹਾ ਸੀ। ਹੁਣ ਜਦੋਂ ਭਗਵੰਤ ਮਾਨ ਵੱਲੋਂ ਵਕਾਰੀ ਸੀਟ ਜਲੰਧਰ ਪੱਛਮੀ ਨੂੰ ਕਰੀਬ 37 ਹਜ਼ਾਰ ਵੋਟਾਂ ਦੇ ਫ਼ਰਕ ਨਾਲ ਜਿੱਤ ਲਿਆ ਗਿਆ ਹੈ ਤਾਂ ਉਸ ਮਗਰੋਂ ਸਮੁੱਚਾ ਰਾਜਸੀ ਮੌਸਮ ਹੀ ਖ਼ੁਸ਼ਗਵਾਰ ਹੋ ਗਿਆ ਹੈ। ਸਾਉਣ ਦੀਆਂ ਸਿਆਸੀ ਫੁਹਾਰਾਂ ਨੇ ਆਖ਼ਰ ਅੱਜ ਸਭ ਗਿਲੇ ਸ਼ਿਕਵਿਆਂ ਨੂੰ ਧੋ ਦਿੱਤਾ। ਭਗਵੰਤ ਮਾਨ ਅਤੇ ਸੰਧਵਾਂ ਦੀ ਆਖ਼ਰੀ ਮਿਲਣੀ ਦੋ ਜੂਨ ਨੂੰ ਦਿੱਲੀ ਵਿੱਚ ਹੋਈ ਸੀ। ਕਰੀਬ ਡੇਢ ਮਹੀਨੇ ਮਗਰੋਂ ਅੱਜ ਦੋਵੇਂ ਨੇਤਾ ਆਹਮੋ ਸਾਹਮਣੇ ਹੋਏ। ਡੇਢ ਮਹੀਨੇ ਵਿਚ ਅੰਦਰ ਖਾਤੇ ਸਿਆਸੀ ਖੁੰਦਕਾਂ ਦਾ ਥੋਕ ਬਾਜ਼ਾਰ ਸਜਿਆ ਰਿਹਾ। ਲੋਕ ਸਭਾ ਚੋਣਾਂ ’ਚ ‘ਆਪ’ ਨੂੰ ਤਿੰਨ ਸੀਟਾਂ ਮਿਲੀਆਂ ਸਨ ਜਿਸ ਮਗਰੋਂ ਪਾਰਟੀ ਵਿੱਚ ਵਿਰੋਧੀ ਸੁਰਾਂ ਨੇ ਸਿਰ ਚੁੱਕ ਲਿਆ ਸੀ ਪਰ ਹੁਣ ਜਲੰਧਰ ਜ਼ਿਮਨੀ ਚੋਣ ਦੀ ਜਿੱਤ ਮਗਰੋਂ ਸਭ ਕੁੱਝ ਬਦਲਿਆ ਬਦਲਿਆ ਨਜ਼ਰ ਆਇਆ। ਅੱਜ ਮਹਿੰਦਰ ਭਗਤ ਨੂੰ ਸਪੀਕਰ ਸੰਧਵਾਂ ਨੇ ਹਲਫ਼ ਦਿਵਾਇਆ। ਜਦੋਂ ਮੁੱਖ ਮੰਤਰੀ ਭਗਵੰਤ ਮਾਨ ਵਿਧਾਨ ਸਭਾ ਕੰਪਲੈਕਸ ਵਿੱਚ ਪੁੱਜੇ ਤਾਂ ਸਪੀਕਰ ਸੰਧਵਾਂ ਨੇ ਗੁਲਾਬ ਦੇ ਫੁੱਲਾਂ ਵਾਲਾ ਗੁਲਦਸਤਾ ਭੇਟ ਕੀਤਾ। ਦੋਵਾਂ ਆਗੂਆਂ ਨੇ ਇੱਕੋ ਜਿੰਨਾ ਨਿੱਘ ਦਿਖਾਇਆ। ਆਪਸੀ ਸਬੰਧਾਂ ਵਿੱਚ ਆਈ ਖਟਾਸ ਨੂੰ ਅੱਜ ਦੇ ਸਹੁੰ ਚੁੱਕ ਸਮਾਰੋਹ ਨੇ ਮਿਠਾਸ ਵਿੱਚ ਬਦਲ ਦਿੱਤਾ। ਕੁਲਤਾਰ ਸੰਧਵਾਂ ਨੇ ਮੁੱਖ ਮੰਤਰੀ ਨਾਲ ਮੀਟਿੰਗ ਦੌਰਾਨ ਗ਼ਲਤ ਫਹਿਮੀਆਂ ਨੂੰ ਦੂਰ ਕਰਨ ਦਾ ਯਤਨ ਕੀਤਾ ਅਤੇ ਸੰਧਵਾਂ ਨੇ ਆਪਣੇ ਮਨ ਦੀਆਂ ਗੱਲਾਂ ਸਾਂਝੀਆਂ ਕੀਤੀਆਂ।

ਰਾਜਪਾਲ ਹੀ ਰਹੇਗਾ ਪੰਜਾਬ ਦੀਆਂ ਯੂਨੀਵਰਸਿਟੀਆਂ ਦਾ ਚਾਂਸਲਰ

ਚੰਡੀਗੜ੍ਹ : ਪੰਜਾਬ ਦੇ ਰਾਜਪਾਲ ਵੱਲੋਂ ਭੇਜੇ ਗਏ ‘ਪੰਜਾਬ ਯੂਨੀਵਰਸਿਟੀ ਲਾਅਜ਼ (ਸੋਧ) ਬਿੱਲ 2023’ ਨੂੰ ਰਾਸ਼ਟਰਪਤੀ ਨੇ ਬਿਨਾਂ ਮਨਜ਼ੂਰੀ ਦੇ ਪੰਜਾਬ ਸਰਕਾਰ ਕੋਲ ਬੇਰੰਗ ਮੋੜ ਦਿੱਤਾ ਹੈ। ਪੰਜਾਬ ਵਿਧਾਨ ਸਭਾ ਨੇ ਪਿਛਲੇ ਸਾਲ 21 ਜੂਨ ਨੂੰ ਇਹ ਬਿੱਲ ਸਰਬਸੰਮਤੀ ਨਾਲ ਪਾਸ ਕੀਤਾ ਸੀ। ਬਿੱਲ ਤਹਿਤ ਸੂਬੇ ਦੀਆਂ 12 ਸਟੇਟ ਯੂਨੀਵਰਸਿਟੀਆਂ ਦੇ ਕੁਲਪਤੀ ਦੀ ਸ਼ਕਤੀ ਰਾਜਪਾਲ ਤੋਂ ਮੁੱਖ ਮੰਤਰੀ ਕੋਲ ਤਬਦੀਲ ਹੋਣੀ ਸੀ। ਰਾਸ਼ਟਰਪਤੀ ਨੇ ਪਿਛਲੇ ਹਫ਼ਤੇ ਇਹ ਬਿੱਲ ਪੰਜਾਬ ਰਾਜ ਭਵਨ ਨੂੰ ਵਾਪਸ ਕਰ ਦਿੱਤਾ ਸੀ।ਰਾਜ ਭਵਨ ਦੇ ਸੂਤਰਾਂ ਅਨੁਸਾਰ ਰਾਸ਼ਟਰਪਤੀ ਨੂੰ ਮਨਜ਼ੂਰੀ ਵਾਸਤੇ ਭੇਜੇ ਤਿੰਨ ਬਿੱਲਾਂ ’ਚੋਂ ਇਹ ਉਪਰੋਕਤ ਬਿੱਲ ਵਾਪਸ ਭੇਜ ਦਿੱਤਾ ਗਿਆ ਹੈ। ਪੰਜਾਬ ਦੇ ਰਾਜਪਾਲ ਨੇ ਪੰਜਾਬ ਵਿਧਾਨ ਸਭਾ ਵੱਲੋਂ ਪਾਸ ਕੀਤੇ ਤਿੰਨ ਬਿੱਲ ਭਾਰਤੀ ਸੰਵਿਧਾਨ ਦੀ ਧਾਰਾ 200 ਅਧੀਨ ਭਾਰਤ ਦੇ ਰਾਸ਼ਟਰਪਤੀ ਲਈ ਆਪਣੇ ਕੋਲ ਰਾਖਵੇਂ ਰੱਖ ਲਏ ਸਨ। ਰਾਜਪਾਲ ਨੇ ਮਗਰੋਂ ਇਹ ਤਿੰਨੋਂ ਬਿੱਲ ‘ਪੰਜਾਬ ਯੂਨੀਵਰਸਿਟੀ ਲਾਅਜ਼ (ਸੋਧ) ਬਿੱਲ 2023’, ‘ਪੰਜਾਬ ਪੁਲੀਸ (ਸੋਧ) ਬਿੱਲ’ ਅਤੇ ‘ਸਿੱਖ ਗੁਰਦੁਆਰਾ (ਸੋਧ) ਬਿੱਲ’ ਰਾਸ਼ਟਰਪਤੀ ਕੋਲ ਭੇਜ ਦਿੱਤੇ ਸਨ। ‘ਪੰਜਾਬ ਯੂਨੀਵਰਸਿਟੀ ਲਾਅਜ਼ (ਸੋਧ) ਬਿੱਲ 2023’ ਵਾਪਸ ਹੁਣ ਉਚੇਰੀ ਸਿੱਖਿਆ ਵਿਭਾਗ ਕੋਲ ਆ ਗਿਆ ਹੈ ਅਤੇ ਇਸ ਬਿੱਲ ਨੂੰ ਪ੍ਰਵਾਨਗੀ ਮਿਲਣ ਨਾਲ ਰਾਜਪਾਲ ਦੀਆਂ ਤਾਕਤਾਂ ’ਚ ਕਟੌਤੀ ਹੋਣੀ ਸੀ। ਉਚੇਰੀ ਸਿੱਖਿਆ ਵਿਭਾਗ ਦੇ ਅਧਿਕਾਰਤ ਸੂਤਰਾਂ ਮੁਤਾਬਕ ਰਾਸ਼ਟਰਪਤੀ ਨੇ ਬਿੱਲ ’ਚ ਕੀਤੀਆਂ ਸੋਧਾਂ ਨੂੰ ਮਨਜ਼ੂਰੀ ਨਹੀਂ ਦਿੱਤੀ ਹੈ। ਰਾਸ਼ਟਰਪਤੀ ਵੱਲੋਂ ਮਨਜ਼ੂਰੀ ਨਾ ਮਿਲਣ ਮਗਰੋਂ ਹੁਣ ਰਾਜ ਸੰਚਾਲਿਤ ਯੂਨੀਵਰਸਿਟੀਆਂ ਦੇ ਚਾਂਸਲਰ ਰਾਜਪਾਲ ਹੀ ਬਣੇ ਰਹਿਣਗੇ। ਦੱਸਣਯੋਗ ਹੈ ਕਿ ਇਹ ਬਿੱਲ ਕਾਫ਼ੀ ਸਮਾਂ ਤਾਂ ਪੈਂਡਿੰਗ ਹੀ ਪਏ ਰਹੇ ਸਨ ਕਿਉਂਕਿ ਰਾਜਪਾਲ ਨੇ ਜੂਨ 2023 ਦੇ ਸੈਸ਼ਨ ਨੂੰ ਗ਼ੈਰਕਾਨੂੰਨੀ ਐਲਾਨ ਦਿੱਤਾ ਸੀ। ਸੁਪਰੀਮ ਕੋਰਟ ਨੇ ਮਗਰੋਂ ਜੂਨ 2023 ਦੇ ਸੈਸ਼ਨ ਨੂੰ ਸੰਵਿਧਾਨਿਕ ਤੌਰ ’ਤੇ ਜਾਇਜ਼ ਕਰਾਰ ਦਿੰਦਿਆਂ ਰਾਜਪਾਲ ਨੂੰ ਇਸ ਸੈਸ਼ਨ ਵਿਚ ਪਾਸ ਬਿੱਲਾਂ ’ਤੇ ਫ਼ੈਸਲਾ ਲੈਣ ਲਈ ਕਿਹਾ ਸੀ। ਉਪਰੰਤ ਰਾਜਪਾਲ ਨੇ ‘ਪੰਜਾਬ ਐਫੀਲੀਏਟਿਡ ਕਾਲਜ (ਸੇਵਾ ਦੀ

Preetnama

Khara Sach

ਪ੍ਰੀਤਨਾਮਾ

ਖ਼ਰਾ ਸੱਚ

On our English language New Website
WWW.PREET NEWS.COM

Cheif Editor
Pritpal Kaur
+1 201-312-4180

Vol 4, Issue 262 | Website: www.preetnama.com Email preetnamausa@gmail.com | 19 JULY TO 25 JULY, 2024

ਸ਼ਿਵ ਕੁਮਾਰ ਬਟਾਲਵੀ ਦੀ ਜ਼ਿੰਦਗੀ ਤੇ ਸਾਹਿਤਕ ਸਫਰ ਦੀ ਸਾਂਝ

ਸ. ਸੁਖਚੈਨ ਸਿੰਘ ਕੁਰੜ
ਸਰਕਾਰੀ ਸੀਨੀਅਰ ਸੈਕੰਡਰੀ ਸਕੂਲ ਮਾਨਾ ਸਿੰਘ ਵਾਲਾ (ਫਿਰੋਜ਼ਪੁਰ)

ਜੋਬਨ ਰੁੱਤੇ ਜੋ ਵੀ ਮਰਦਾ, ਫੁੱਲ ਬਣੇ ਜਾਂ ਤਾਰਾ।
ਜੋਬਨ ਰੁੱਤੇ ਆਸ਼ਿਕ ਮਰਦੇ ਜਾਂ ਕੋਈ ਕਰਮਾਂ ਵਾਲਾ।

ਉਪਰੋਕਤ ਸਤਰਾਂ ਤੁਸੀਂ ਕਿਤੇ ਨਾ ਕਿਤੇ ਆਪਣੀ ਜਿ?ਦਗੀ ਵਿੱਚ ਜਰੂਰ ਪੜ੍ਹੀਆਂ ਜਾਂ ਸੁਣੀਆਂ ਹੋਣਗੀਆਂ। ਇਹਨਾਂ ਸਤਰਾਂ ਨੂੰ ਲਿਖਣ ਵਾਲਾ ਖੁਦ ਆਪਣੀਆਂ ਲਿਖੀਆਂ ਸਤਰਾਂ ਨਾਲ ਵਫਾ ਨਿਭਾਉਂਦਿਆਂ ਸੱਚੀਂ ਜੋਬਨ ਰੁੱਤੇ 6 ਮਈ 1973 ਨੂੰ ਇਸ ਦੁਨੀਆਂ ਤੋਂ ਆਪਣੇ ਚਾਹੁਣ ਵਾਲਿਆਂ ਨੂੰ ਹਮੇਸਾ ਲਈ "ਅਲਵਿਦਾ" ਕਹਿ ਗਿਆ ਸੀ।

ਭਲਾ ਇਸ ਤਰ੍ਹਾਂ ਵੀ ਕੋਈ ਅਲਵਿਦਾ ਕਹਿੰਦਾਂ ਹੁੰਦਾ ?

ਹਾਂ ਸਾਡੇ ਕੋਲ ਇੱਕ ਨਾਂ ਹੈ ਅਜਿਹਾ ਜਿਸ ਨੇ ਇੰਝ ਅਲਵਿਦਾ ਕਹਿਣ ਤੋਂ ਪਹਿਲਾਂ ਸਾਹਿਤਕ ਖੇਤਰ ਵਿੱਚ ਬਿਰਹਾ ਦੇ ਕਵੀ ਦੇ ਤੌਰ ਤੇ ਆਪਣੀ ਬਹੁਤ ਵੱਡੀ ਪਹਿਚਾਣ ਬਣਾਈ।

ਬਿਰਹਾ ਦਾ ਕਵੀ ਸਬਦ ਸੁਣਦਿਆਂ ਉਮੀਦ ਕਰਦੇ ਹਾਂ ਕਿ ਤੁਹਾਡੇ ਖਿਆਲ ਸਿ?ਵ ਕੁਮਾਰ ਬਟਾਲਵੀ ਦਾ ਨਾਂ ਹੁਣ ਜਰੂਰ ਆ ਚੁੱਕਾ ਹੋਵੇਗਾ।

ਸਿ?ਵ ਕੁਮਾਰ ਦੇ ਦੁੱਖਾਂ ਦੀ ਗੱਲ ਕਰਦਿਆਂ ਸੰਤ ਸਿੰਘ ਸੇਖੋਂ ਲਿਖਦੇ ਹਨ ਕਿ "ਸ਼ਿਵ ਕੁਮਾਰ ਦੇ ਦੁੱਖ ਉਥੋਂ ਸ਼ੁਰੂ ਹੁੰਦੇ ਹਨ, ਜਿਥੋਂ ਜੌਹਨ ਕੀਟਸ ਦੇ ਖਤਮ ਹੁੰਦੇ ਹਨ।

ਆਓ ਅੱਜ ਪੰਜਾਬੀ ਦੇ ਜੌਹਨ ਕੀਟਸ, ਬਿਰਹਾ ਦੇ ਕਵੀ ਨੂੰ ਯਾਦ ਕਰਦਿਆਂ ਉਹਦੀ ਜਿ?ਦਗੀ ਤੇ ਸਾਹਿਤਕ ਸਫਰ ਨਾਲ ਆਪਾਂ ਸਾਂਝ ਬਣਾਈਏ।

ਜਨਮ ਤੇ ਪਰਿਵਾਰ:- ਸ਼ਿਵ ਕੁਮਾਰ ਦਾ ਜਨਮ 23 ਜੁਲਾਈ 1936 (ਪੰਜਾਬ ਸਕੂਲ ਸਿੱਖਿਆ ਬੋਰਡ ਦੀਆਂ ਪੁਸਤਕਾਂ ਮੁਤਾਬਕ 8 ਅਕਤੂਬਰ 1937ਈ.) ਨੂੰ ਜੰਮੂ-ਕਸ਼ਮੀਰ ਦੀ ਹੱਦ ਨਾਲ ਲੱਗਦੇ 'ਸ਼ਕਰਗੜ੍ਹ' ਤਹਿਸੀਲ ਦੇ ਬੜਾ ਪਿੰਡ ਲੋਹਟੀਆਂ (ਅੱਜਕਲ ਪਾਕਿਸਤਾਨ) ਵਿੱਚ ਹੋਇਆ ਸੀ। ਦੇਸ ਦੀ ਵੰਡ ਤੋਂ ਪਹਿਲਾਂ ਇਹ ਗੁਰਦਾਸਪੁਰ ਜ਼ਿਲ੍ਹੇ ਦਾ ਇੱਕ ਪਿੰਡ ਸੀ। ਉਸ ਦੇ ਪਿਤਾ ਪੰਡਤ ਕ੍ਰਿਸ਼ਨ ਗੋਪਾਲ, ਮਾਲ ਮਹਿਕਮੇ ਵਿਚ ਪਹਿਲਾਂ ਪਟਵਾਰੀ ਰਹੇ, ਬਾਅਦ ਵਿਚ ਕਾਨੂੰਗੋ ਅਤੇ ਸੇਵਾਮੁਕਤੀ ਵੇਲੇ ਪਟਵਾਰ ਸਕੂਲ ਬਟਾਲਾ ਦੇ ਪ੍ਰਿੰਸੀਪਲ ਸਨ। ਉਸ ਦੀ ਮਾਤਾ ਸ਼ਾਂਤੀ ਦੇਵੀ ਦੀ ਆਵਾਜ਼ ਬਹੁਤ ਸੁਰੀਲੀ ਸੀ, ਉਹੀ ਸੁਰੀਲਾਪਣ ਸ਼ਿਵ ਦੀ ਆਵਾਜ਼ ਵਿਚ ਵੀ ਸੀ।

ਪੜ੍ਹਾਈ ਤੇ ਰੁਜਗਾਰ ਦਾ ਸਫਰ:- ਸ਼ਿਵ ਕੁਮਾਰ ਨੇ ਮੁੱਢਲੀ ਪੜ੍ਹਾਈ ਬੜਾ ਪਿੰਡ 'ਲੋਹਤੀਆਂ' ਦੇ ਪ੍ਰਾਇਮਰੀ ਸਕੂਲ ਤੋਂ ਹਾਸਲ ਕੀਤੀ। ਸੰਨ 1953 ਵਿਚ ਸ਼ਿਵ ਨੇ 'ਸਾਲਵੇਸ਼ਨ ਆਰਮੀ ਹਾਈ ਸਕੂਲ' ਬਟਾਲਾ ਤੋਂ ਦਸਵੀਂ ਪਾਸ ਕੀਤੀ। ਉਸ ਦੇ ਪਿਤਾ ਉਸ ਨੂੰ ਚੰਗਾ ਪੜ੍ਹਾ-ਲਿਖਾ ਕੇ ਉਚ ਵਿੱਦਿਆ ਦਿਵਾ ਕੇ ਇਕ ਕਾਰੋਬਾਰੀ ਵਿਅਕਤੀ ਬਣਾਉਣਾ ਚਾਹੁੰਦੇ ਸਨ, ਪਰ ਉਨ੍ਹਾਂ ਨੂੰ ਨਿਰਾਸ਼ਾ ਹੀ ਮਿਲੀ ਕਿਉਂਕਿ ਦਸਵੀਂ ਤੋਂ ਬਾਅਦ ਅਗਲੇ ਦੋ ਸਾਲ ਦੌਰਾਨ ਬਿਨਾਂ ਕਿਸੇ ਡਿਗਰੀ ਪ੍ਰਾਪਤ ਕਰਨ ਦੇ ਉਸ ਨੇ ਤਿੰਨ ਵਾਰੀ ਕਾਲਜ ਬਦਲੇ। ਪਹਿਲਾਂ ਬੇਰਿੰਗ ਯੂਨੀਅਨ ਕ੍ਰਿਸਚੀਅਨ ਕਾਲਜ ਬਟਾਲਾ ਵਿਚ ਐਫ.ਐਸ.ਸੀ. ਵਿਚ ਦਾਖ਼ਲਾ ਲਿਆ ਅਤੇ ਇਮਤਿਹਾਨਾਂ ਤੋਂ ਪਹਿਲਾਂ ਹੀ ਛੱਡ ਦਿਤਾ। ਫਿਰ ਨਾਭੇ ਜਾ ਕੇ ਸਰਕਾਰੀ ਰਿਪੂਦਮਨ ਕਾਲਜ ਵਿਚ ਦਾਖ਼ਲ ਹੋਇਆ, ਪਰ ਕੁੱਝ ਹੀ ਮਹੀਨਿਆਂ ਪਿੱਛੋਂ ਮੁੜ ਆਇਆ ਅਤੇ ਆਰਟਸ ਵਿਸ਼ਿਆਂ ਨਾਲ ਸਿੱਖ ਨੈਸ਼ਨਲ ਕਾਲਜ, ਕਾਦੀਆਂ ਵਿਚ ਦਾਖ਼ਲਾ ਲੈ ਲਿਆ। ਉਥੇ ਵੀ ਇਮਤਿਹਾਨ ਨਾ ਦਿੱਤਾ ਅਤੇ ਸਾਲ ਬਾਅਦ ਇਹ ਕਾਲਜ ਛੱਡ ਕੇ ਬੈਜਨਾਥ ਜ਼ਿਲ੍ਹਾ ਕਾਂਗੜਾ ਦੇ ਇਕ ਸਕੂਲ ਵਿਚ ਓਵਰਸੀਅਰ ਦੇ ਕੋਰਸ ਵਿਚ ਦਾਖ਼ਲਾ ਲੈ ਲਿਆ। ਫਿਰ ਪਿਤਾ ਕ੍ਰਿਸ਼ਨ ਗੋਪਾਲ ਨੇ ਪੁੱਤਰ ਸ਼ਿਵ ਕੁਮਾਰ ਨੂੰ ਪਟਵਾਰੀ ਲਵਾ ਦਿਤਾ ਪਰ 1961 ਵਿਚ ਉਸ ਨੇ ਇਸ ਨੌਕਰੀ ਤੋਂ ਵੀ ਅਸਤੀਫ਼ਾ ਦੇ ਦਿਤਾ ਅਤੇ 1966 ਤਕ ਬੇਰੁਜ਼ਗਾਰ ਹੀ ਰਿਹਾ। ਪਿਤਾ ਕੋਲੋਂ ਉਹ ਕੋਈ ਖ਼ਰਚਾ ਨਹੀਂ ਸੀ ਲੈਂਦਾ। ਇਸ ਲਈ ਇਸ ਸਮੇਂ ਦੌਰਾਨ ਉਹ ਕਦੀ ਕਦਾਈਂ ਕਵੀ ਦਰਬਾਰਾਂ ਵਿਚ ਅਪਣੀਆਂ ਕਵਿਤਾਵਾਂ ਪੜ੍ਹਨ ਦੇ ਸੇਵਾ ਫਲ ਜਾਂ ਕੁੱਝ ਛਪ ਚੁਕੀਆਂ ਕਿਤਾਬਾਂ ਦੀ ਨਿਗੂਣੀ ਜਿਹੀ ਰਾਇਲਟੀ 'ਤੇ ਹੀ ਗੁਜ਼ਾਰਾ ਕਰਦਾ ਸੀ। ਕਈ-ਕਈ ਦਿਨ ਉਹ ਦੋਸਤਾਂ-ਯਾਰਾਂ ਦੇ ਘਰੀਂ ਹੀ ਰਹਿੰਦਾ। ਆਖ਼ਰ 1966 ਵਿਚ ਰੋਜ਼ੀ-ਰੋਟੀ ਦੇ ਉਪਰਾਲੇ ਵਜੋਂ ਉਸ ਨੇ 'ਸਟੇਟ ਬੈਂਕ ਆਫ਼ ਇੰਡੀਆ' ਦੀ ਬਟਾਲਾ ਬ੍ਰਾਂਚ ਵਿਚ ਕਲਰਕ ਦੀ ਨੌਕਰੀ ਲੈ ਲਈ।

ਵਿਆਹ ਤੇ ਔਲਾਦ:- 5 ਫਰਵਰੀ 1967 ਨੂੰ ਉਸਦੀ ਸ਼ਾਦੀ ਅਰੁਣਾ ਨਾਲ ਹੋਈ, ਉਨ੍ਹਾਂ ਦੇ ਦੋ ਬੱਚੇ ਮਿਹਰਬਾਨ ਬਟਾਲਵੀ ਤੇ ਪੂਜਾ ਬੇਟੀ ਹੋਏ। ਅਗਲੇ ਸਾਲ ਉਸਦੀ ਬਦਲੀ ਚੰਡੀਗੜ੍ਹ ਹੋ ਗਈ। ਇਸੇ ਸਾਲ ਹੀ ਸਿ?ਵ ਨੂੰ ਉਸਦੀ ਸਾਹਕਾਰ ਕਾਵਿ ਨਾਟਕ ਰਚਨਾ "ਲੂਣਾ" ਲਈ ਸਾਹਿਤ ਅਕਾਦਮੀ ਪੁਰਸਕਾਰ ਮਿਲਿਆ। ਸਭ ਤੋਂ ਛੋਟੀ ਉਮਰੇ ਸਾਹਿਤ ਅਕਾਦਮੀ ਪੁਰਸਕਾਰ ਪ੍ਰਾਪਤ ਕਰਨ ਦਾ ਮਾਣ ਸਿ?ਵ ਕੁਮਾਰ ਬਟਾਲਵੀ ਦੇ ਹਿੱਸੇ ਹੀ ਆਇਆ।

ਇਸ ਕਾਵਿ ਨਾਟਕ ਵਿੱਚ ਕਵੀ ਨੇ ਪਹਿਲੀ ਵਾਰ ਲੂਣਾ ਨੂੰ ਨਿਰਦੋਸ਼ ਸਾਬਤ ਕਰਨ ਦਾ ਸਫਲ ਯਤਨ ਕੀਤਾ।

"ਪੰਜਾਬੀ ਕਵੀਆਂ ਵਿਚੋਂ ਸ਼ਿਵ ਨੂੰ ਸਭ ਤੋਂ ਵੱਧ ਗਾਇਆ ਗਿਆ ਹੈ। ਮੁਹੰਮਦ ਰਫੀ, ਮਹਿੰਦਰ ਕਪੂਰ, ਜਗਜੀਤ ਸਿੰਘ, ਹੰਸ ਰਾਜ ਹੰਸ, ਜਗਜੀਤ ਜੀਰਵੀ, ਸ਼ਿੰਗਾਰਾ ਚਾਹਲ, ਆਸ਼ਾ ਭੌਂਸਲੇ, ਪੁਸ਼ਪਾ ਹੰਸ, ਸੁਰਿੰਦਰ ਕੌਰ ਗਾਇਕਾਂ ਨੇ ਗਾਇਆ ਹੈ। ਬਲਵੰਤ ਗਾਰਗੀ ਦੇ ਨਾਟਕ ਗਗਨ ਮਹਿ ਥਾਲ ਦੇ ਗੀਤ ਵੀ ਸਿ?ਵ ਨੇ ਗੁਰੂ ਨਾਨਕ ਸ਼ਤਾਬਦੀ ਮੌਕੇ ਲਿਖੇ।

ਉਸ ਦੇ ਜਮਾਤੀ ਸ: ਭੁਪਿੰਦਰ ਸਿੰਘ ਮਾਨ ਅਤੇ ਡਾ: ਮ. ਸ. ਬਾਜਵਾ ਦੱਸਦੇ ਨੇ ਕਿ ਸ਼ਿਵ ਕੁਮਾਰ ਦੀ ਜ਼ਿੰਦਗੀ ਦਾ ਹਰ ਵਰਕਾ ਰਵਾਇਤੀ ਬੰਧਨਾਂ ਤੋਂ ਮੁਕਤ ਸੀ। ਉਹ ਰਿਸ਼ਤਿਆਂ ਨਾਤਿਆਂ ਅਤੇ ਸੰਬੰਧਾਂ ਦੀ ਪਾਕੀਜ਼ਗੀ ਤੋਂ ਵਾਕਿਫ ਹੁੰਦਾ ਹੋਇਆ ਵੀ ਸਾਰੇ ਬੰਧਨ ਤੋੜ ਦਿੰਦਾ। ਉਹ ਰਾਵੀ ਦਾ ਪੁੱਤਰ ਸੀ। ਉਸ ਨੂੰ ਦਰਿਆ ਦੇ ਅੱਥਰੇ ਵੇਗ ਦੀ ਗੁੜ੍ਹਤੀ ਸੀ।

ਸ਼ਿਵ ਬਾਰੇ ਗੱਲ ਕਰਦਿਆਂ ਹਰਭਜਨ ਬਾਜਵਾ ਦੱਸਦੇ ਹਨ ਕਿ ਜਦ ਕਵੀ ਦਰਬਾਰ ਲਗਦਾ ਤਾਂ ਸ਼ਿਵ ਕੁਮਾਰ ਨੂੰ ਉਦੋਂ ਹੀ ਕਵਿਤਾ ਬੋਲਣ ਲਈ ਆਖਿਆ ਜਾਂਦਾ ਜਦ ਕਵੀ ਦਰਬਾਰ ਸਮਾਪਤ ਹੋਣਾ ਹੋਵੇ, ਕਿਉਂਕਿ ਜੇਕਰ ਸ਼ਿਵ ਪਹਿਲਾਂ ਕਵਿਤਾ ਸੁਣਾ ਦਿੰਦਾ ਤਾਂ ਬਾਅਦ ਵਿੱਚ ਚਾਹੇ ਅੰਮ੍ਰਿਤਾ ਪ੍ਰੀਤਮ, ਮੋਹਨ ਸਿੰਘ ਕਵਿਤਾ ਗਾਉਣ ਪਰ ਸ਼ਿਵ ਦੀ ਕਵਿਤਾ ਅੱਗੇ ਉਨ੍ਹਾਂ ਦਾ ਰੰਗ ਫਿੱਕਾ ਪੈ ਜਾਂਦਾ। ਸ਼ਿਵ ਕੁਮਾਰ ਦੀ ਕਵੀ ਦਰਬਾਰ 'ਚ ਸਰਦਾਰੀ ਹੁੰਦੀ ਸੀ।

ਸਾਹਿਤਕ ਰਚਨਾਵਾਂ:- ਪੀੜਾ ਦਾ ਪਰਾਗਾ, ਲਾਜਵੰਤੀ, ਆਟੇ ਦੀਆਂ ਚਿੜੀਆਂ, ਮੈਨੂੰ ਵਿਦਾ ਕਰੋ, ਦਰਦਮੰਦਾਂ ਦੀਆਂ ਆਹੀਂ, ਬਿਰਹਾ ਤੂੰ ਸੁਲਤਾਨ, ਲੂਣਾ, ਮੈਂ ਤੇ ਮੈਨੂੰ, ਆਰਤੀ, ਬਿਰਹੜਾ ਆਦਿ ਉਸ ਦੀਆਂ ਮਹੱਤਵਪੂਰਨ ਕਾਵਿ ਪੁਸਤਕਾਂ ਹਨ। ਅਲਵਿਦਾ ਅਤੇ ਅਸਾਂ ਤਾਂ ਜੋਬਨ ਰੁੱਤੇ ਮਰਨਾ ਉਸ ਦੇ ਸੰਪਾਦਿਤ ਕਾਵਿ-ਸੰਗ੍ਰਹਿ ਹਨ।

ਸਿ?ਵ ਦੀ ਗੱਲ ਕਰਦਿਆਂ ਉਹਦੇ ਲਿਖੇ ਰੇਖਾ ਚਿੱਤਰਾਂ ਬਾਰੇ ਵੀ ਸਾਂਝ ਬਣਾਉਣੀ ਜਰੂਰੀ ਹੈ। ਸਿ?ਵ ਸ.ਸ. ਮੀਸ਼ਾ ਨੂੰ ਚਿਤਰਦਿਆਂ ਉਸ ਦੇ ਮੁਹਾਂਦਰੇ ਨੂੰ "ਮੀਸਣੀ ਮੁਸਕਾਨ" ਦਾ ਨਾਂ ਦਿੰਦਾ ਹੈ। ਅਜੀਤ ਕੌਰ ਨੂੰ "ਉਦਾਸ ਲਾਲਟੈਣ" ਦੱਸਦਾ ਹੈ ਅਤੇ ਮੋਹਨ ਭੰਡਾਰੀ ਨੂੰ ਬਹੁਤਾ ਗਰੀਬੜਾ ਜਿਹਾ ਪੇਸ਼ ਕਰਦਿਆਂ ਉਸ ਨੂੰ "ਫੁਲਬਹਿਰੀ ਵਾਲੇ ਹੱਥ" ਆਖਦਾ ਹੈ। ਸੱਜਣ ਦੱਸਦੇ ਨੇ ਕਿ ਸ਼ਿਵ ਕੁਮਾਰ ਨੂੰ ਭੰਡਾਰੀ ਵਾਲੇ ਰੇਖਾ ਚਿੱਤਰ ਬਾਰੇ ਆਖਰੀ ਵੇਲੇ ਤੀਕ ਪਛਤਾਵਾ ਰਿਹਾ ਕਿ ਮੈਂ ਉਸ ਨਾਲ ਧੱਕਾ ਕੀਤਾ ਹੈ।

1972 'ਚ ਉਹ ਡਾ.ਗੋਪਾਲਪੁਰ ਤੇ ਸ਼੍ਰੀਮਤੀ ਕੈਲਾਸ਼ਪੁਰੀ ਦੇ ਸੱਦੇ 'ਤੇ ਸਿ?ਵ ਇੰਗਲੈਂਡ ਗਿਆ। ਜਦੋਂ ਉਹ ਇੰਗਲੈਂਡ ਪਹੁੰਚਿਆ ਤਾਂ ਉਸ ਦੀ ਆਮਦ ਅਖ਼ਬਾਰਾਂ ਦੀਆਂ ਸੁਰਖ਼ੀਆਂ ਬਣੀ। ਉਸ ਦੇ ਮਾਣ 'ਚ ਸਥਾਨਕ ਪੰਜਾਬੀ ਲੇਖਕਾਂ ਅਤੇ ਉਸ ਦੇ ਚਾਹੁਣ ਵਾਲਿਆਂ ਵੱਲੋਂ ਕਈ ਪਾਰਟੀਆਂ ਦਿੱਤੀਆਂ ਗਈਆਂ। ਇੰਗਲੈਂਡ 'ਚ ਉਸ ਦੀਆਂ ਗਤੀਵਿਧੀਆਂ ਭਾਰਤੀ ਮੀਡੀਆ ਅਤੇ ਬੀ.ਬੀ.ਸੀ. ਦੀਆਂ ਖ਼ਬਰਾਂ ਵੀ ਬਣਦੀਆਂ ਰਹੀਆਂ। ਜਦੋਂ ਸ਼ਿਵ ਇੰਗਲੈਂਡ ਤੋਂ ਸਤੰਬਰ 1972 'ਚ ਵਾਪਸ ਆਇਆ, ਉਸ ਦੀ ਸਿਹਤ ਵਿਗੜਦੀ ਚਲੀ ਗਈ। ਇੰਗਲੈਂਡ ਵਾਪਸੀ ਤੋਂ ਕੁੱਝ ਮਹੀਨਿਆਂ ਬਾਅਦ ਹੀ ਉਸ ਦੀ ਸਿਹਤ ਬਹੁਤ ਜ਼ਿਆਦਾ ਵਿਗੜ ਗਈ। ਅਖੀਰ 6 ਮਈ 1973 ਨੂੰ ਇਹ ਬਿਰਹਾ ਦਾ ਕਵੀ ਹਮੇਸਾਂ ਲਈ ਆਪਣੇ ਚਾਹੁਣ ਵਾਲਿਆਂ ਨੂੰ ਵਿਦਾ ਕਹਿ ਗਿਆ।

ਮਾਂ ਬਿਨਾਂ ਵੀ ਕੋਈ ਦਿਨ ਹੁੰਦਾਂ ?

ਇੱਕ ਅੱਖਰ ਇੱਕ ਲਗ ਤੇ ਇੱਕ ਲਗਾਖਰ ਨੂੰ ਵਰਤਦਿਆਂ ਜੇ ਦੁਨੀਆਂ 'ਤੇ ਸਭ ਤੋਂ ਖੂਬਸੂਰਤ, ਸਭ ਤੋਂ ਨਿੱਕਾ ਸਬਦ, ਸਭ ਤੋਂ ਪਿਆਰੇ ਅਹਿਸਾਸ ਦੇ ਰੂਪ 'ਚ ਲਿਖਣਾ ਹੋਵੇ ਤਾਂ ਉਹ ਮਾਂ (ਮੱਮੇ ਕੰਨਾ ਤੇ ਉੱਤੇ ਬਿੰਦੀ) ਹੀ ਹੈ। ਪੂਰੀ ਦੁਨੀਆਂ ਵਿੱਚ ਮਈ ਮਹੀਨੇ ਦਾ ਦੂਜਾ ਹਫਤਾ "ਮਾਂ-ਦਿਵਸ" ਨੂੰ ਸਮਰਪਿਤ ਹੁੰਦਾ ਹੈ। ਪੂਰੀ ਦੁਨੀਆਂ ਨੂੰ ਇੱਕ ਪਾਸੇ ਰੱਖਕੇ ਜਦੋਂ ਅਸੀਂ ਆਪਣੇ ਪੰਜਾਬ ਦੀ ਧਰਤੀ ਦੇ ਵਸਿੰਦੇ ਹੋਣ ਦਾ ਮਾਣ ਮਹਿਸੂਸ ਕਰਦੇ ਹਾਂ ਤਾਂ ਸਾਡੇ ਮਨ 'ਚ ਇਹੀ ਖਿਆਲ ਆਉਂਦਾ ਕਿ ਮਾਂ ਦਾ ਇੱਕ ਦਿਨ ਹੁੰਦਾਂ ? ਜਾਂ ਮਾਂ ਬਿਨਾਂ ਵੀ ਕੋਈ ਦਿਨ ਹੁੰਦਾਂ ? ਦੁਨੀਆਂ 'ਤੇ ਕਿਸੇ ਵੀ ਇਨਸਾਨ ਨੂੰ ਉਹਦੇ ਆਪਣੇ-ਆਪ ਨਾਲੋਂ ਵੀ ਜੇ ਕੋਈ ਵੱਧ ਜਾਣਦਾ ਤਾਂ ਉਹ ਮਾਂ ਹੀ ਹੁੰਦੀ ਹੈ। ਬਾਕੀ ਦੁਨੀਆਵੀ ਰਿਸਤਿਆਂ ਨਾਲ ਇਨਸਾਨ ਦੀ ਸਾਂਝ ਜਨਮ ਲੈਣ ਤੋਂ ਬਾਅਦ ਕੁੱਝ ਸਾਲਾਂ ਬਾਅਦ ਹੌਲੀ-ਹੌਲੀ ਬਣਨੀ ਸੁਰੂ ਹੁੰਦੀ ਹੈ ਪਰ ਬੱਚੇ ਦੀ ਮਾਂ ਨਾਲ ਸਾਂਝ ਕੁਦਰਤ ਵੱਲੋਂ ਕੁੱਖ ਵਿੱਚ ਹੀ ਬਣਨੀ ਤੈਅ ਹੁੰਦੀਂ ਹੈ। ਇਹੀ ਤਾਂ ਫਰਕ ਹੈ, ਇਸੇ ਸਾਂਝ ਨੇ ਹੀ ਤਾਂ ਮਾਂਵਾਂ ਤੇ ਬੱਚਿਆਂ ਦਾ ਮੋਹ ਬਣਾਈ ਰੱਖਣਾ। ਅੱਜ ਇੱਥੇ ਬੇਸੱਕ ਅਸੀਂ ਦੁਨੀਆਂ ਦੀ ਭੀੜ ਵਿੱਚ ਲੱਗੀ ਹੋਈ ਦੌੜ ਨਾਲ ਇਹ ਦਿਹਾੜੇ ਮਨਾਉਣ ਦੀਆਂ ਰਵਾਇਤਾਂ ਨਿਭਾਉਣ ਦੀਆਂ ਕੋਸਸਾਂ ਕਰ ਰਹੇ ਹਾਂ ਪਰ ਇੱਥੇ ਇਹ ਵਿਚਾਰਨ ਦੀ ਵੀ ਲੋੜ ਹੈ ਕਿਤੇ ਸਾਡੇ ਇਹ ਮੋਹ ਮਮਤਾ ਦੇ ਰਿਸਤੇ ਦਿਖਾਵਿਆਂ ਦੇ "ਸੋ-ਪੀਸ" ਤਾਂ ਨਹੀਂ ਬਣ ਰਹੇ ? ਹੁਣ ਧਿਆਨ ਨਾਲ ਆਪਣੇ ਆਲੇ-ਦੁਆਲੇ ਦੇਖੋ, ਆਪਣੇ ਪਰਿਵਾਰ 'ਚ ਦੇਖੋ, ਕਿਤੇ ਇੱਕ ਪਰਿਵਾਰ ਦੇ ਸਾਰੇ ਪਰਿਵਾਰਕ ਮੈਂਬਰ ਇੱਕ ਦੂਜੇ ਵੱਲੋਂ ਮੂੰਹ ਘੁੰਮਾ ਕੇ ਵੱਖੋ-ਵੱਖਰੇ ਕਮਰਿਆਂ 'ਚ ਬੈਠੇ ਸਿਰਫ ਸੋਸਲ ਮੀਡੀਆ 'ਤੇ ਹੀ ਮਾਂ-ਦਿਵਸ ਤਾਂ ਨਹੀਂ ਮਨਾ ਰਹੇ ? ਅਸਲ 'ਚ ਸਾਡਾ ਮੋਹ ਕਿੱਥੇ ਨਿਭਾਇਆ ਜਾ ਰਿਹਾ ? ਕਿਤੇ ਘਰਾਂ ਤੇ ਜਮੀਨਾਂ ਦੀ ਵੰਡ ਕਰਦਿਆਂ ਕਿਸੇ ਧੀ-ਪੁੱਤ ਦੇ ਹਿੱਸੇ ਨਾ ਆਈਆਂ ਸਾਡੀਆਂ ਮਾਂਵਾਂ ਬਿਰਧ ਆਸਰਮਾਂ 'ਚ ਤਾਂ ਨਹੀਂ ਰੁਲ ਰਹੀਆਂ ? ਕਿਤੇ ਮਿੱਟੀ 'ਚ ਖੇਡਕੇ ਲਿੱਬੜ ਕੇ ਆਏ ਨਿਆਣਿਆਂ 'ਤੇ ਮਾਂਵਾਂ ਖਿਝ ਤਾਂ ਨਹੀਂ ਰਹੀਆਂ ? ਕਿਤੇ ਆਪਣੇ ਨਿੱਕੇ ਨਿਆਣਿਆਂ ਨੂੰ ਰੋਂਦਿਆਂ ਵਰਾਉਣ ਲਈ ਮਾਂਵਾਂ ਮੋਬਾਇਲ ਫੋਨਾਂ ਦੇ ਸਹਾਰੇ ਆਪਣੀਆਂ ਜ਼ੁੰਮੇਵਾਰੀਆਂ ਤੋਂ ਤਾਂ ਨੀ ਸੁਰਖੁਰੂ ਹੋ ਰਹੀਆਂ ? ਅੱਜ ਜੇ ਵਿਸਵ ਵਿੱਚ ਮਾਂ-ਦਿਵਸ ਮਨਾ ਕੇ ਮਾਂ ਦੀ ਮਮਤਾ ਲਈ ਮੋਹ ਜਤਾਇਆ ਜਾ ਰਿਹਾ ਤਾਂ ਬਹੁਤ ਕੁਝ ਸਾਨੂੰ ਸਮਝਣ ਦੀ ਲੋੜ ਹੈ। ਸਾਡੀਆਂ ਮਾਂਵਾਂ ਨੂੰ ਆਪਣੇ ਇਤਿਹਾਸ ਦੇ ਸੁਨਹਿਰੀ ਪੰਨਿਆਂ ਤੋਂ ਮਾਤਾ ਤ੍ਰਿਪਤਾ, ਮਾਤਾ ਖੀਵੀ, ਮਾਤਾ ਭਾਨੀ, ਮਾਤਾ ਨਾਨਕੀ, ਮਾਤਾ ਗੁਜਰੀ, ਮਾਤਾ ਸੁੰਦਰੀ, ਭਾਈ ਭਾਗੋ, ਰਾਜਕੁਮਾਰੀ ਸੋਫੀਆ ਦਲੀਪ ਸਿੰਘ ਤੇ ਤੇ ਬੀਬੀ ਗੁਲਾਬ ਕੌਰ ਵਰਗੀਆਂ ਮਹਾਨ ਮਾਂਵਾਂ ਦੀਆਂ ਸਖਸੀਅਤਾਂ ਤੋਂ ਪ੍ਰੇਰਨਾ ਲੈਣ ਦੀ ਲੋੜ ਹੈ। ਉੱਥੇ ਨਾਲ ਹੀ ਸਾਡੀ ਪੀੜ੍ਹੀ ਦੇ ਧੀਆਂ-ਪੁੱਤਰਾਂ ਨੂੰ ਇਹਨਾਂ ਮਹਾਨ ਮਾਂਵਾਂ ਦੇ ਧੀਆਂ-ਪੁੱਤਰਾਂ ਹੋਣ ਦਾ ਫਰਜ ਨਿਭਾਉਣ ਦੀ ਜਾਚ ਸਿੱਖਕੇ ਇੱਕੀਵੀਂ ਸਦੀ ਵਿੱਚ "ਪੂਰਨ" ਤੇ "ਸਰਵਣ" ਨੂੰ ਜਿਉਂਦੇ ਰੱਖਣ ਦੀ ਵੀ ਲੋੜ ਹੈ।

ਰਾਮ,ਅੱਲ੍ਹਾ,ਰੌਂਡ,ਵਾਹਿਗੁਰੂ,
ਸਭ ਆਪੋ ਆਪਣੀ ਥਾਂ,
ਸਭ ਨੂੰ ਇੱਕੋਂ ਥਾਂ ਜੇ ਦੇਖਣਾ, ਸੱਜਣਾ ਕਹਿ ਦੇਈਂ ਮੂੰਹੋਂ "ਮਾਂ" ।

ਮਾਂ-ਦਿਵਸ ਤੇ ਇਹਨਾਂ ਵਿਚਾਰਾਂ ਨੂੰ ਪੜ੍ਹਦਿਆਂ ਤੁਸੀਂ ਆਪਣੇ ਘਰ ਵਿੱਚ ਬੈਠੇ-ਬੈਠੇ ਮੰਮੀ, ਮੰਮਾ, ਮੌਮ ਸਬਦ ਦੀ ਥਾਂ ਆਪਣੀ ਮਾਂ ਨੂੰ ਇੱਕ ਵਾਰ ਉੱਚੀ ਦੇਣੇ ਮਾਂ ਕਹਿਕੇ ਅਵਾਜ ਤਾਂ ਦੇਣਾ ਸੱਚੀਂ ! ਤੁਹਾਡੀ ਮਾਂ ਲਈ ਜਿ?ਦਗੀ ਦਾ ਇਹ ਸਭ ਤੋਂ ਖੂਬਸੂਰਤ ਪਲ ਹੋਵੇਗਾ। ਸਾਡੇ ਪੰਜਾਬ ਦੀ ਧਰਤੀ ਹਿੱਸੇ ਅੰਮੀ, ਅੰਮੜੀ, ਅੰਮਾਂ, ਅੰਬੋ, ਮਾਂ, ਬੀਬੀ, ਬੇਬੇ, ਝਾਈ ਅਤੇ ਮਾਤਾ ਵਰਗੇ "ਮਾਘੀ ਦੀ ਸੁੱਚੜੀ ਸੰਗਰਾਂਦ" ਵਰਗੇ ਸਬਦ ਆਏ ਹਨ। ਇਹੋ ਸਾਡੀ ਖੁਸਕਿਸਮਤੀ ਹੈ। ਇਹੋ ਸਾਡੀਆਂ ਮਾਂਵਾਂ ਦੀਆਂ ਸਿਖਾਈਆਂ ਬੋਲੀਆਂ ਦੀ ਅਮੀਰੀ ਹੈ। ਆਓ ਅੱਜ ਵਾਅਦਾ ਕਰੀਏ ਕਿ ਇਸੇ ਮਾਂ-ਬੋਲੀ ਦੀ ਅਮੀਰੀ ਨਾਲ ਅਸੀਂ ਆਪਣੀਆਂ ਮਾਂਵਾਂ ਦੀ ਮਮਤਾ ਤੇ ਮੋਹ ਨੂੰ ਹਮੇਸਾ ਲਈ ਜਿਉਂਦੇ ਰੱ

ਕਹਾਣੀ : ਰਾਜੂ ਬਾਲਮ

ਬਲਵਿੰਦਰ ਬਾਲਮ ਗੁਰਦਾਸਪੁਰ
ਮੋ. 98156-25409

ਰਾਜੂ ਇਕ ਸਾਲ ਦਾ ਸੀ ਜਦੋਂ ਉਸ ਨੂੰ ਉਸ ਦੇ ਮਾਂ-ਬਾਪ ਨੇ ਉਸ ਦੇ ਮਾਮੇ ਨੂੰ ਗੋਦ ਦੇ ਦਿੱਤਾ ਸੀ। ਉਸ ਦੇ ਮਾਮੇ ਘਰ ਕੋਈ ਔਲਾਦ ਨਹੀਂ ਸੀ ਅਤੇ ਭਵਿਖ ਵਿਚ ਔਲਾਦ ਹੋਣ ਦੀ ਕੋਈ ਸੰਭਾਵਨਾ ਵੀ ਨਹੀਂ ਸੀ।

ਰਾਜੂ ਅਪਣੇ ਪਰਿਵਾਰ ਸਹਿਤ ਜਾਲੰਧਰ ਸ਼ਹਿਰ ਵਿਚ ਰਹਿੰਦੇ ਸਨ। ਉਸ ਦਾ ਮਾਤਾ ਐਡਮੰਟਨ, ਕਨੇਡਾ ਵਿਖੇ ਰਹਿੰਦਾ ਸੀ। ਰਾਜੂ ਨੂੰ ਉਸ ਦੇ ਮਾਮਾ-ਮਾਮੀ ਐਡਮੰਟਨ ਲੈ ਗਏ ਸੀ। ਉਹ ਮਾਮਾ-ਮਾਮੀ ਕੋਲ ਹੀ ਰਹਿੰਦਾ ਅਤੇ ਐਡਮੰਟਨ ਦੇ ਇਕ ਸਕੂਲ ਵਿਚ ਪੜ੍ਹਦਾ ਸੀ। ਉਹ ਮਾਮਾ-ਮਾਮੀ ਨੂੰ ਹੀ ਅਪਣਾ ਅਸਲੀ ਮਾਂ-ਬਾਪ ਸਮਝਦਾ ਸੀ। ਉਸ ਨੂੰ ਅਪਣੇ ਅਸਲੀ ਮਾਂ-ਬਾਪ ਦਾ ਪਤਾ ਨਹੀਂ ਸੀ। ਕਿਉਂਕਿ ਕੱਚੀ ਉਮਰ ਦੀ ਕੱਚੀ ਮਿੱਟੀ ਜਿਵੇਂ ਚਾਹੋ ਢਲ ਜਾਂਦੀ ਹੈ। ਹੋਸ਼ ਸੰਭਾਲਣ ਤੋਂ ਪਹਿਲਾਂ ਹੀ ਜੇ ਛੋਟੇ ਬੱਚੇ ਨੂੰ ਗੋਦ ਦੇ ਦਿੱਤਾ ਜਾਵੇ ਤਾਂ ਕੁਦਰਤੀ ਗੱਲ ਹੈ ਅਸਲੀਅਤ ਸਾਹਮਣੇ ਨਹੀਂ ਆਉਂਦੀ। ਬੱਚਾ ਗੋਦ ਲੈਣ ਵਾਲੇ ਮਾਂ-ਬਾਪ ਨੂੰ ਹੀ ਅਸਲੀ ਮਾਂ-ਬਾਪ ਸਮਝਦਾ ਹੈ। ਇਹ ਮਨੋਵਿਗਿਆਨਕ ਤੱਥ ਹੈ।

ਜਦੋਂ ਰਾਜੂ ਬਾਰ੍ਹਾਂ ਕੁ ਸਾਲਾਂ ਦਾ ਹੋਇਆ ਤਾਂ ਉਹ ਜਾਲੰਧਰ (ਪੰਜਾਬ) ਵਿਖੇ ਇਕ ਰਿਸ਼ਤੇਦਾਰ ਦੇ ਵਿਆਹ ਸਮਾਗਮ ਵਿਚ ਸ਼ਾਮਿਲ ਹੋਣ ਲਈ ਅਪਣੇ ਮਾਂ-ਬਾਪ (ਮਾਮਾ-ਮਾਮੀ) ਨਾਲ ਆਇਆ। ਲਗਭਗ ਇੱਕ ਮਹੀਨਾ ਉਹਨ੍ਹਾਂ ਨੇ ਪੰਜਾਬ ਰਹਿਣਾ ਸੀ।

ਰਾਜੂ ਨੂੰ ਕਿਸੇ ਰਿਸ਼ਤੇਦਾਰ ਨੇ ਦੱਸ ਦਿੱਤਾ, ਕਿ ਉਸ ਦੇ ਅਸਲੀ ਮਾਂ-ਬਾਪ ਕੌਣ ਹਨ? ਕਿਸੇ ਰਿਸ਼ਤੇਦਾਰ ਨੇ ਸਾਰੀ ਅਸਲੀਅਤ ਦੱਸ ਦਿੱਤੀ। ਰਾਜ ਦੇ ਮਨ ਤੇ ਗਹਿਰਾ ਅਸਰ ਹੋਇਆ। ਉਸ ਦਾ ਦਿਮਾਗ ਇਕਦਮ ਬੌਂਦਲ ਗਿਆ। ਜਿਵੇਂ ਉਸ ਦੀਆਂ ਅੱਖਾਂ ਅੰਗੇ ਕੋਈ ਤੇਜ਼ ਨੇਗ੍ਹੀ ਲੰਘ ਰਹੀ ਹੋਵੇ। ਜਿਵੇਂ ਉਸ ਦੇ ਦਿਮਾਗ਼ ਵਿਚ ਕੋਈ ਜਵਾਰ ਭਾਟਾ ਫੁੱਟਣ ਵਾਲਾ ਹੋਵੇ। ਜਿਵੇਂ ਕਿਸੇ ਨੇ ਖ਼ੂਬਸੂਰਤ ਸਾਬਤ ਸਬੂਤੇ ਮਜਬੂਤ ਸ਼ੀਸ਼ੇ ਤੇ ਲੱਖਾਂ ਹੀ ਪੱਥਰ ਮਾਰ ਦਿੱਤੇ ਹੋਣ।

ਉਹ ਹਿੰਮਤ ਕਰਕੇ ਅਪਣੇ ਅਸਲੀ ਮਾਂ-ਬਾਪ ਨੂੰ ਮਿਲਿਆ ਅਤੇ ਅਪਣੀ ਮਾਂ ਨੂੰ ਕੁਰਲਾਂਦੀ ਤਰਸਮਈ ਆਵਾਜ਼ ਵਿਚ ਕਹਿਣ ਲੱਗਾ, ਮੈਨੂੰ ਪਤਾ ਲੱਗ ਗਿਆ ਹੈ ਕਿ ਤੁਸੀਂ ਮੇਰੇ ਅਸਲੀ ਮਾਂ-ਬਾਪ ਹੋ। ਕੀ ਤੁਸੀਂ ਮੈਨੂੰ ਅਪਣੇ ਕੋਲ ਨਹੀਂ ਰੱਖ ਸਕਦੇ ਸੀ? ਤੁਸੀਂ ਮੈਨੂੰ ਮਾਮੇ-ਮਾਮੀ ਨੂੰ ਕਿਉਂ ਦਿੱਤਾ? ਮੇਰਾ ਕੀ ਕਸੂਰ ਏ? ਉਸ ਦੇ ਮਾਂ-ਬਾਪ ਨੇ ਬਹੁਤ ਸਮਝਾਇਆ ਕਿ ਰਾਜੂ ਬੇਟਾ ਹੁਣ ਤੇਰੇ ਮਾਂ-ਬਾਪ ਉਹ ਹੀ ਹਨ। ਤੈਨੂੰ ਛੋਟੇ ਹੁੰਦੇ ਨੂੰ ਗੋਦ ਦੇ ਦਿੱਤਾ ਸੀ। ਕਿਉਂਕਿ ਮੇਰੇ ਮਾਤਾ ਮਾਮੀ ਦੇ ਡਾਕਟਰੀ ਮਸ਼ਵਰੇ ਦੇ ਮੁਤਾਬਿਕ ਔਲਾਦ ਨਹੀਂ ਸੀ ਹੋ ਸਕਦੀ। ਅਸੀਂ ਉਹਨ੍ਹਾਂ ਦੀ ਖੁਸ਼ਹਾਲੀ ਕਰਕੇ, ਔਲਾਦ ਦੇ ਮੋਹ ਕਰਕੇ ਤੈਨੂੰ ਗੋਦ ਦੇ ਦਿੱਤਾ ਸੀ। ਨਾਲੇ ਉਹ ਵਧੀਆ ਸ਼ਹਿਰ ਵਿਚ ਕਨੇਡਾ ਰਹਿੰਦਾ ਸੀ। ਸਾਡੇ ਨਾਲੋਂ ਜ਼ਿਆਦਾ ਅਮਰੀ ਅਤੇ ਸੁੱਖ ਸਹੂਲਤਾਂ ਵਾਲੇ ਹਨ ਤਾਂ ਕਿ ਤੇਰੀ ਜ਼ਿੰਦਗੀ ਵਧੀਆ ਬਣੇ। ਲੋਕ ਤਾਂ ਕਨੇਡਾ ਜਾਣ ਨੂੰ ਤਰਸਦੇ ਹਨ। ਇਸ ਵਿਚ ਤੇਰੀ ਹੀ ਬਿਹਤਰੀ ਸੀ ਬੇਟਾ।

ਰਾਜੂ ਮਾਂ-ਬਾਪ ਦੇ ਜਵਾਬਾਂ ਤੋਂ ਸਤੁੰਸ਼ਟ ਨਾ ਹੋਇਆ। ਜਿਵੇਂ ਉਹਨਾਂ ਨੇ ਉਸ ਨਾਲ ਕੋਈ ਬੇਇੰਨਸਾਫ਼ੀ ਕੀਤੀ ਹੋਵੇ। ਜਿਵੇਂ ਵਾਧੂ ਜਿਹੀ ਚੀਜ਼ ਸਮਝ ਕੇ ਕਿਸੇ ਨੂੰ ਦੇ ਦਿੱਤੀ ਹੋਵੇ।

ਰਾਜੂ ਦਾ ਇਕ ਭਰਾ ਅਤੇ ਇਕ ਭੈਣ ਹੋਰ ਵੀ ਸੀ। ਉਹ ਉਨ੍ਹਾਂ ਨੂੰ ਵੀ ਮਿਲਿਆ ਪਰ ਰਾਜੂ ਦੇ ਮਨ-ਦਿਮਾਗ ਦੀ ਸਤੁੰਸ਼ਟੀ ਭਟਕਣ ਵਿਚ ਡਾਵਾਂਡੋਲ ਹੋ ਗਈ ਪਰ ਰਾਜੂ ਹੁਣ ਕੀ ਕਰ ਸਕਦਾ ਸੀ? ਪਰ ਉਹ ਆਪਣੇ ਅਸਲੀ ਮਾਂ-ਬਾਪ ਨਾਲ ਰਹਿਣਾ ਚਾਹੁੰਦਾ ਸੀ।

ਰਾਜੂ ਦੇ ਦਿਲ-ਦਿਮਾਗ ਉਪਰ ਉਦਾਸੀ ਛਾਂ ਗਈ, ਉਸ ਦੀ ਸੋਚ ਵਿਲਕ-ਵਿਲਕ ਤਿੜਕ ਗਈ। ਦਿਮਾਗ ਵਿਚ ਕਿਸੇ ਨੇ ਜਿਵੇਂ ਕਿਲ ਠੋਕ ਦਿੱਤੇ ਹੋਣ। ਉਸ ਨੂੰ ਅਪਣੇ ਅਸਲੀ ਮਾਤਾ-ਪਿਤਾ ਪ੍ਰਤੀ ਸਖ਼ਤ ਘ੍ਰਿਣਾ ਹੋ ਗਈ।

ਲਗਭਗ ਮਹੀਨ ਦੇ ਬਾਅਦ ਉਹ ਅਪਣੇ ਨਕਲੀ ਮਾਂ ਬਾਪ (ਮਾਮਾ-ਮਾਮੀ) ਨਾਲ ਫ਼ਿਰ ਵਾਪਿਸ ਐਡਮੰਟਨ, ਕਨੇਡਾ ਆ ਗਿਆ। ਉਸ ਦੇ ਮਾਮਾ-ਮਾਮੀ ਨੂੰ ਵੀ ਪਤਾ ਚਲ ਗਿਆ ਸੀ ਕਿ ਰਾਜੂ ਨੂੰ ਅਸਲੀਅਤ ਦਾ ਪਤਾ ਲੱਗ ਗਿਆ ਹੈ।

ਰਾਜੂ ਇਕ ਦਿਨ ਸਕੂਲ ਗਿਆ ਤੇ ਮੁੜ ਵਾਪਿਸ ਨਾ ਆਇਆ। ਉਸ ਦੀ ਤਲਾਸ਼ ਵਿਚ ਕਈ ਇਸ਼ਤਿਹਾਰ ਕਢਵਾਏ ਗਏ। ਜਾਲੰਧਰ ਉਸ ਦੇ ਮਾਂ-ਬਾਪ ਨੂੰ ਸੂਚਿਤ ਕਰ ਦਿੱਤਾ ਗਿਆ ਕਿ ਰਾਜੂ ਕਈ ਦਿਨਾਂ ਤੋਂ ਨਹੀਂ ਮਿਲ ਰਿਹਾ।

ਰਾਜੂ ਦੇ ਅਸਲੀ ਮਾਂ-ਬਾਪ ਅਤੇ ਭੈਣ-ਭਰਾ ਬਹੁਤ ਪਰੇਸ਼ਾਨ ਹੋ ਗਏ। ਉਸ ਦੀ ਮਾਂ ਦਾ ਕਲੇਜਾ ਤਾਂ ਮੂੰਹ ਨੂੰ ਆਵੇ। ਉਹ ਸਭ ਬਹੁਤ ਰੋਏ। ਸਾਰਾ ਪਰਿਵਾਰ ਪਸ਼ਚਾਤਾਪ ਦੀ ਅਗਨੀ ਵਿਚ ਝੁਲਸਣ ਲੱਗਾ। ਉਹ ਹੁਣ ਸੋਚਦੇ ਕਿ ਜੇ ਰਾਜੂ ਸਾਡੇ ਕੋਲ ਰਹਿਣਾ ਚਾਹੁੰਦਾ ਸੀ ਤਾਂ ਉਸ ਦੀ ਗੱਲ ਮੰਨ ਲੈਣੀ ਚਾਹੀਦੀ ਸੀ। ਪਰ ਹੁਣ ਹੱਥੋਂ ਤੀਰ ਨਿਕਲ ਚੁਕਾ ਸੀ। ਇਕ ਪਛਤਾਵੇ ਦੀ ਅਗਨੀ ਦਿਨ ਰਾਤ ਲੂਹਦੀ ਰਵੇਗੀ।

ਇਸ ਤਰ੍ਹਾਂ ਕਈ ਸਾਲ ਨਿਕਲ ਗਏ ਪਰ ਰਾਜੂ ਦਾ ਕੋਈ ਥਹੁ ਪਤਾ ਨਾ ਲੱਗਾ। ਹੁਣ ਉਨ੍ਹਾਂ ਨੇ ਰਾਜੂ ਦੇ ਆਉਣ ਦੀ ਉਮੀਦ ਲਾਹ ਸੁੱਟੀ ਸੀ। ਜਿਵੇਂ ਰਾਜੂ ਇਕ ਸੁਪਨ ਬਣ ਗਿਆ ਹੋਵੇ। ਪਰ ਮਾਂ-ਬਾਪ ਦੀਆਂ ਆਂਦਰਾ ਦਾ ਕੋਮਲ ਹਿੱਸਾ ਜਿਸਮ 'ਚੋਂ ਗੁੰਮ ਹੋ ਜਾਵੇ ਤਾਂ ਉਹ ਜਿਉਂਦੀ ਲਾਸ਼ ਵਰਗੇ ਹੀ ਹੋ ਜਾਂਦੇ ਹਨ। ਇਕ ਆਸ ਦਾ ਦੀਪਕ ਹਿਰਦੇ ਵਿਚ ਜਗਦਾ ਤਾਂ ਹੈ ਪਰ ਉਸ ਦੀ ਲੋਅ ਆਲਾ-ਦੁਆਲਾ ਸਾੜਦੀ ਰਹਿੰਦੀ ਹੈ। ਜੋ ਵੀ ਉਸ ਦੀਪਕ ਦੇ ਕੋਲ ਜਾਂਦਾ ਹੈ ਸੜਣ ਦੀਆਂ ਸੰਭਾਵਨਾ ਨੂੰ ਜਨਮ ਦਿੰਦਾ ਰਹਿਦਾ ਹੈ।

ਰਾਜੂ ਦਾ ਭਰਾ ਭੁਪਿੰਦਰ ਅਤੇ ਭੈਣ ਮਨਜੀਤ ਕੌਰ ਉਚ ਸਿਖਿਆ ਲੈ ਕੇ ਪੜ੍ਹ ਲਿਖ ਗਏ। ਅਤੇ ਉਹ ਪੀ.ਆਰ ਲੈ ਕੇ ਐਡਮੰਟਨ ਕਨੇਡਾ ਚਲੇ ਗਏ। ਐਡਮੰਟਨ ਵਿਖੇ ਕੁਝ ਸਾਲਾਂ ਬਾਅਦ ਉਨ੍ਹਾਂ ਨੇ ਚੰਗੀਆਂ ਨੌਕਰੀਆਂ ਹਾਸਿਲ ਕਰ ਲਈਆਂ ਅਤੇ ਅਪਣਾ ਇਕ ਖ਼ੂਬਸੂਰਤ ਘਰ ਵੀ ਲੈ ਲਿਆ।

ਲਗਭਗ 18 ਸਾਲ ਦੇ ਬਾਅਦ ਰਾਜੂ ਨੂੰ ਘਰ ਦੀ ਯਾਦ ਸਤਾਉਣ ਲੱਗੀ। ਉਸ ਨੂੰ ਅਪਣੇ ਅਸਲੀ ਮਾਂ-ਬਾਪ ਅਤੇ ਭੈਣ-ਭਰਾ ਦੀ ਯਾਦ ਘੁਣ ਵਾਂਗ ਖ਼ਾਣ ਲੱਗੀ।

ਰਾਜੂ ਹੁਣ ਜਵਾਨੀ ਦੀਆਂ ਖ਼ੂਬਸੂਰਤ ਰੰਗੀਨ ਭਾਵਨਾਵਾਂ ਨਾਲ ਮਾਲਾ ਮਾਲ ਸੀ। ਉਸ ਦਾ ਛੇ ਫੁੱਟ ਭਰਵਾਂ ਕੱਦ ਕਾਠ ਕਿਸੇ ਤੇਜ਼ਸਵੀ ਝਰਨੇ ਦੀ ਰਵਾਨੀ ਵਾਂਗ ਵਹਿਣ ਲੱਗਾ। ਭਰ ਜਵਾਨੀ ਵਾਲੇ ਸਾਰੇ ਦੈਹਿਕ-ਭੌਤਿਕ ਤੱਤ ਉਸ ਨੂੰ ਚੇਤਨਤਾ ਨੂੰ ਟੁੰਬਦੇ। ਲਲਕ, ਪਲਕ, ਉਮੰਗ, ਤਰੰਗ ਉਸ ਦੇ ਜਿਸਮ ਚੋਂ ਖ਼ੁਸ਼ਬੂ ਪੈਦਾ ਕਰਦੇ। ਉਸ ਦੀ ਸੋਚ ਸਤੁੰਲਿਤ ਅਤੇ ਦਲੇਰ ਸੰਭਾਵਨਾਂ ਦੀ ਰਾਹਨੁਮਈ ਕਰਦੀ। ਕੀ ਚੰਗਾ? ਕੀ ਮਾੜਾ? ਉਸ ਦੀ ਸੋਚ ਵਿਚ ਤੈਰਦਾ।

ਉਸ ਨੇ ਅਪਣੇ ਇਕ ਦੋਸਤ ਨੂੰ ਮਸ਼ਵਿਰਾ ਦੇਦਿਆਂ ਕਿਹਾ ਕਿ ਯਾਰ ਤੂੰ ਇੰਝ ਕਰ ਮੇਰਾ ਮਾਮਾ-ਮਾਮੀ ਐਡਮੰਟਨ 'ਚ ਟਾਮਾਰਾਕ ਵਿਖੇ ਰਹਿੰਦੇ ਹਨ। ਉਨ੍ਹਾਂ ਤੋਂ ਸਾਰਾ ਭੇਦ ਲਿਆ ਕਿ ਮੇਰੇ ਅਸਲੀ ਮੰਮੀ-ਡੈਡੀ ਕਿਥੇ ਰਹਿੰਦੇ ਹਨ? ਉਨ੍ਹਾਂ ਦਾ ਫ਼ੋਨ ਨੰਬਰ ਵੀ ਲੈ ਕੇ ਆਵੀਂ। ਇਹ ਉਸ ਦਾ ਦੋਸਤ ਐਡਮੰਟਨ ਇਕੱਠੇ ਖੇਡਦੇ ਹੁੰਦੇ ਸੀ। ਗਰਊਂਡ ਵਿਚ ਮਾਮਾ-ਮਾਮੀ ਦੇ ਨਾਲ ਉਸ ਦੋਸਤ ਨਾਲ ਇਕੱਠੇ ਸਾਈਕਲ ਚਲਾਉਂਦੇ ਹੁੰਦੇ ਸੀ। ਇਹ ਦੋਸਤ ਮਾਮਾ-ਮਾਮੀ ਨੂੰ ਚੰਗੀ ਤਰ੍ਹਾਂ ਜਾਣਦਾ ਸੀ ਅਤੇ ਰਾਜੂ ਨਾਲ ਉਨ੍ਹਾਂ ਦੇ ਘਰ ਵੀ ਆਉਂਦਾ-ਜਾਂਦਾ ਸੀ।

ਉਹ ਦੋਸਤ ਮਾਮਾ-ਮਾਮੀ ਦੇ ਘਰ ਚਲਿਆ ਗਿਆ ਪਰ ਰਾਜੂ ਬਾਰੇ ਨਾ ਦੱਸਿਆ। ਇਕ ਭੇਤੀ ਬਣ ਕੇ ਗਿਆ। ਉਸ ਦੋਸਤ ਨੇ ਮਾਮਾ-ਮਾਮੀ ਕੋਲ ਸਾਰੇ ਹਾਲਾਤ ਜਾਣ ਲਏ। ਸਾਰੀ ਜਾਣਕਾਰੀ-ਇਕੱਠੀ ਕਰ ਲਈ

ਉਸ ਦੋਸਤ ਨੇ ਰਾਜੂ ਨੂੰ ਆ ਕੇ ਦੱਸਿਆ "ਕਿ ਰਾਜੂ, ਤੇਰੇ ਮੰਮੀ ਡੈਡੀ ਅਜਕਲ ਜਾਲੰਧਰ ਨਹੀਂ, ਐਡਮੰਟਨ ਵਿਚ ਹੀ ਰਹਿੰਦੇ ਹਨ। ਉਨ੍ਹਾਂ ਦਾ ਅਪਣਾ ਘਰ ਹੈ। ਅਤੇ ਐਹ ਉਨ੍ਹਾਂ ਦਾ ਫੋਨ ਨੰਬਰ ਹੈ।"

ਰਾਜੂ ਦੀ ਮਿਲਣਦੀ ਤੜਪ ਹੋਰ ਵੱਧ ਗਈ। ਖ਼ੁਸ਼ੀ ਵਿਚ ਉਸ ਦਾ ਮਨ ਪੀਂਘ ਪੁਲਾਰੇ ਖਾਣ ਲੱਗਾ। ਉਸ ਨੇ ਹਿੰਮਤ ਕਰਕੇ ਫੋਨ ਕੀਤਾ", ਤਾਂ ਫੋਨ ਉਸ ਦੀ ਮਾਂ ਨੇ ਚੁੱਕਿਆ। ਰਾਜੂ ਨੇ ਆਵਾਜ਼ ਪਹਿਚਾਣ ਲਈ ਸੀ, ਉਹ ਆਵਾਜ ਉਸ ਦੀ ਮਾਂ ਦੀ ਹੀ ਸੀ।

ਰਾਜੂ ਨੇ ਹੌਲੀ ਜਿਹੀ ਰੋਆਂਸੀ ਥਿੜਕਦੀ ਆਵਾਜ਼ ਵਿਚ ਕਿਹਾ," ਮਾਂ !ਰਾਜੂ ਦੀ ਮਾਂ ਦੇ ਇਕਦਮ ਹੋਸ਼ ਸੰਭਲ ਗਏ। ਕੰਨ ਖੜੇ ਹੋ ਗਏ। ਜਿਵੇਂ ਇਸ ਸਰਗੋਸੀ ਵਿਚ ਉਸ ਦੀਆਂ ਆਂਦਰਾਂ ਦੀ ਤੜਪ ਹੋਵੇ। ਸਾਰੇ ਸਰੀਰ ਵਿਚ ਇਕ ਭੂਮੀਗਤ ਅਣਪਛਾਣੀ ਜਗਿਆਸਾ ਮਈ ਇੱਛਾ ਦੀ ਦਰਦ ਭਰੀ ਲਹਿਰ ਦੌੜ ਗਈ ਹੋਵੇ।

ਉਸ ਦੀ ਮਾਂ ਨੇ ਜਗਿਆਸਾ ਦੀ ਤੀਬਰਤਾ ਖੋਹਣ ਦੀ ਕੋਸ਼ਿਸ਼ ਕਰਦੇ ਹੋਏ ਕਿਹਾ, 'ਕੌਣ, ਬੇਟਾ ਤੁਸੀ ਕੌਮ ਬੋਲ ਰਹੇ ਹੋ? ਕਿਸ ਨੂੰ ਮਿਲਆ ਏ ਬੇਟਾ?"

ਮਾਂ ..ਮਾਂ ਮੈਂ .ਮੈਂ .ਰਾਜੂ ਬੋਲ ਰਿਹਾ ਹਾਂ।"

ਉਸ ਦੀ ਮਾਂ ਦੀ ਉੱਚੀ ਸਾਰੀ ਚੀਕ ਨਿਕਲ ਗਈ ਜਿਵੇਂ ਉਸ ਦੇ ਲਬਾ ਤੇ ਆਇਆ ਰਾਜੂ ਦਾ ਨਾਮ ਸੱਤ ਅਸਮਾਨ ਪਾਰ ਕਰ ਗਿਆ ਹੋਵੇ, ਇਕ ਗੂੰਜ ਸਤ ਸਮੁੰਦਰ ਚੀਰ ਗਈ। ਉਸ ਦੀ ਮਾਂ ਦੀਆਂ ਅੱਖਾਂ ਵਿਚੋਂ ਹੰਝੂ ਬਾਰਿਸ਼ ਵਾਂਗ ਟਪਕਣ ਲੱਗੇ। ਮੋਬਾਇਲ (ਰੀਸੀਵਰ) ਹੱਥਾਂ ਵਿਚ ਕੰਪਣਤਾ ਨੂੰ ਛੂਹ ਗਿਆ। ਸਮੁੰਦਰ ਦੀਆਂ ਕਈ ਲਹਿਰਾਂ ਜਿਸਮ ਚੋਂ ਆਰ-ਪਾਰ ਹੋ ਗਈਆਂ। ਜਿਵੇਂ ਸੂਰਜ ਚੰਦ ਸਿਤਾਰੇ ਇਕੱਠੇ ਚੜ੍ਹ ਗਏ ਹੋਣ। ਆਸਮਾਨ ਦਾ ਸਾਰਾ ਨਿਯਮ ਉਲਟ-ਪਲਟ ਹੋ ਗਿਆ ਹੋਵੇ ਜਿਵੇਂ ਸਾਰੀ ਧਰਤੀ ਉਸ ਦੀ ਹੋ ਗਈ ਹੋਵੇ। ਖ਼ੁਸ਼ੀ ਦੇ ਅਨੇਕਾਂ ਦੀਵੇ ਜਗਮਗਾ ਉੱਠੇ। ਉਸ ਨੇ ਰੁਆਂਸੀ ਆਵਾਜ਼ ਵਿਚ ਇਕ ਲਲਕ ਇਕ ਲਪਕ ਦੀ ਤੜਪ ਵਿਚ ਕਿਹਾ, "ਮੇਰੇ ਪਿਆਰੇ ਪੁੱਤਰ ਤੂੰ ਕਿੱਥੇ ਆਂ? ਮੇਰੇ ਸੋਹਣੇ ਲਾਲ, ਮੇਰੇ ਬੇਟੇ, ਮੇਰੇ ਪੁੱਤਰ, ਮੇਰੇ ਚੰਨ, ਆ ਮੈਨੂੰ ਘੁੱਟ ਕੇ ਜੱਫੀ ਵਿਚ ਲੈ-ਲੈ। ਮੇਰੇ ਪੁਤਰ ਮੇਰੇ ਲਾਡਲੇ, ਤੂੰ ਇੱਥੇ ਏ, ਮੇਰੇ ਲਾਲ? ਉਸ ਨੇ ਅੱਖਾਂ ਵਿਚ ਸੁਮੰਦਰ ਭਰਦੇ ਹੌਏ ਕਿਹਾ, " ਮਾਂ, ਮੈਨੂੰ ਤੁਹਾਡੇ ਬਾਰੇ ਸਾਰੀ ਜਾਣਕਾਰੀ ਮਿਲ ਗਈ ਹੈ। ਮੈਂ ਅਜਕਲ ਟਰਾਂਟੋ (ਕੈਨੇਡਾ) ਰਹਿੰਦਾ ਹਾਂ ਪਰ ਮੈਂ ਅਜਕਲ ਐਡਮੰਟਨ ਵਿਚ ਹੀ-ਹਾਂ। ਮੈਂ ਹੁਣ ਤੁਹਾਨੂੰ ਮਿਲਣ ਲਈ ਆਉਂਦਾ ਹਾਂ।

ਉਸ ਦਿਨ ਛੁੱਟੀ ਵਾਲਾ ਦਿਨ ਸੀ। ਉਸ ਦੀ ਮਾਂ ਨੇ ਸਾਰੇ ਪਰਿਵਾਰ ਨੂੰ ਖ਼ੁਸ਼ੀ ਵਿਚ ਮੂਧਿਆਂ ਹੁੰਦੇ ਹੋਏ ਦੱਸਿਆ ਕਿ ਮੇਰਾ ਬੇਟਾ ਰਾਜੂ ਆ ਰਿਹਾ ਹੈ। ਖ਼ੁਸ਼ੀ ਦਾ ਮਾਹੌਲ ਸਿਰ ਚੜ੍ਹ ਕੇ ਬੋਲਣ ਲੱਗਾ। ਜਿਵੇਂ ਖ਼ੁਸ਼ੀ ਦੇ ਅਸਮਾਨ 'ਚੋਂ ਸਾਰੇ ਤਾਰੇ ਉਨ੍ਹਾਂ ਦੀ ਝੋਲੀ ਵਿਚ ਆ ਡਿਗੇ ਹੋਣ ਤੇ ਸਾਂਭੇ ਨਾ ਜਾਂਦੇ ਹੋਣ।

ਸਾਰਾ ਪਰਿਵਾਰ ਘਰ ਦੇ ਬਾਹਰ ਖੜ੍ਹਾ ਹੋ ਗਿਆ। ਮਾਂ ਨੇ ਹੱਥਾਂ ਵਿਚ ਤੇਲ ਚੋਣ ਵਾਲੀ ਕੌਲੀ ਮਜ਼ਬੂਤੀ ਨਾਲ ਫੜੀ ਲਈ। ਜਿਵੇਂ ਕਿ ਮੰਦਿਰ 'ਚੋਂ ਕਿਸੇ ਭਗਵਾਨ ਦੇ ਦਰਸ਼ਨ ਕਰਨੇ ਹੋਣ ਸਾਕਾਰ ਰੂਪ ਵਿਚ। ਕੁਝ ਸਮੇਂ ਦੇ ਬਾਅਦ ਘਰ ਦੇ ਸਾਹਮਣੇ ਇਕ ਕਾਲੇ ਰੰਗੀ ਦੀ ਖ਼ੂਬਸੂਰਤ ਕਾਰ 'ਚੋਂ ਜਦ ਉਹ ਬਾਹਰ ਨਿਕਲਿਆ ਤਾਂ ਮਾਂ ਨੇ ਝੱਟ ਪਹਿਚਾਣ ਲਿਆ। ਉਹ ਦਰਵਾਜ਼ੇ 'ਚੋਂ ਹੀ ਦੌੜੀ ਹੋਈ ਗਈ, ਤੇਲ ਵਾਲੀ ਕੌਲੀ ਨੇ ਰਾਜੂ ਦੀ ਆਮਦ ਵਿਚ ਅਭਿਆਦਨ ਦੀ ਮੁਦਰਾ ਵਿਚ ਧਰਤੀ ਨੂੰ ਸੰਵਾਰ ਦਿੱਤਾ। ਉਸ ਦੀ ਮਾਂ ਰਾਜੂ ਨਾਲ ਲਿਪਟ ਕੇ ਜ਼ੋਰ ਜ਼ੋਰ ਨਾਲ ਸਿਸਕਦੀਆਂ ਦੇ ਹੁਲਾਰਿਆਂ ਵਿਚ ਰੋਂਦੀ ਜਾ ਰਹੀ ਸੀ। ਮਾਂ ਨੇ ਉਸ ਨੂੰ ਚੁੰਮ-ਚੁੰਮ ਕੇ ਹਾਲੋ-ਬੇਹਾਲ ਕਰ ਲਿਆ। ਮਾਂ-ਪੁੱਤ ਘੁੱਟ ਕੇ ਜਫੀਆਂ ਪਾ ਕੇ ਮਿਲੇ ਜਿਵੇਂ ਸਦੀਆਂ ਦੀ ਮੋਹ ਦੀ ਪਿਆਸ ਬੁੱਝ ਗਈ ਹੋਵੇ। ਮਾਂ ਦੀਆਂ ਅਸੀਸਾਂ ਦਾ ਅਸਮਾਨ ਤਾਰਿਆਂ ਨਾਲ ਭਰ ਗਿਆ। ਡੈਡੀ ਅਤੇ ਭੈਣ, ਭਰਾ ਮਿਲ। ਖ਼ੁਸ਼ੀ ਦੇ ਹੰਝੂਆਂ ਵਿਚ ਗਵਾਚਿਆ ਮੋਹ ਫਿਰ ਬੁਲੰਦੀ ਨੂੰ ਛੂਹ ਗਿਆ।

ਰਾਜੂ ਦੀ ਮਾਂ ਅਤੇ ਸਾਰੇ ਪਰਿਵਾਰ ਨਾਲ ਮਿਲ ਕੇ ਤਰ੍ਹਾਂ-ਤਰ੍ਹਾਂ ਦੇ ਮਿਸ਼ਠਾਨ, ਪਕਵਾਨ ਬਣਾ ਰੱਖੇ ਸੀ। ਸਭ ਬਾਰ-ਬਾਰ ਉਸ ਨੂੰ ਗਲੇ ਵਿਚ ਲੈਂਦੇ। ਮਾਂ ਤੇ ਜਿਵੇਂ ਮੀਰਾਂ ਹੋ ਗਈ ਹੋਵੇ।

ਸ਼ਾਮ ਦੇ ਵੇਲੇ ਰੋਟੀ ਪਾਣੀ ਖ਼ਾਣ ਤੋਂ ਪਹਿਲਾਂ ਰਾਜੂ ਨੂੰ ਉਸ ਦੀ ਮਾਂ ਨੇ ਜਗਿਆਸਾ ਮਈ ਲਿਲਕੜੀ ਵਿਚ ਪੁੱਛਿਆ, ਪੁੱਤਰ ਤੂੰ ਏਨੇ ਸਾਲ ਕਿੱਥੇ ਰਿਹਾ, ਮੇਰਾ ਲਾਡਲਾ, ਤੈਨੂੰ ਮਾਂ ਦੀਆਂ ਆਂਦਰਾਂ ਦਾ ਖਿਆਲ ਨਾ ਆਇਆ। ਮੇਰੇ ਲਾਲ ਤੈਨੂੰ ਸਾਡੀ ਕਦੀ ਯਾਦ ਨਾ ਆਈ?

ਤਾਂ ਰਾਜੂ ਨੇ ਸਾਰਾ ਵਜੂਦ ਇਕੱਠਾ ਕਰਦੇ ਹੋਏ ਅਪਣੇ ਹੌਸਲੇ ਦੀ ਬੇੜੀ ਨੂੰ ਪਾਰ ਲਗਾਂਦੇ ਹੋਏ ਦੱਸਿਆ, ਮਾਂ, ਜਦੋਂ ਮੈਨੂੰ ਪਤਾ ਲੱਗਾ ਕਿ ਤੁਸੀਂ ਮੇਰੇ ਅਸਲੀ ਮਾਤਾ-ਪਿਤਾ ਹੋ ਤਾਂ ਮੇਰਾ ਦਿਲ ਉਖੜ ਗਿਆ। ਫਿਰ ਮਾਮਾ-ਮਾਮੀ ਕੋਲ ਮੇਰਾ ਦਿਲ ਨਹੀਂ ਲੱਗਾ। ਦਿਨ-ਰਾਤ ਤੁਹਾਡੀ ਸਭ ਦੀ ਯਾਦ ਆਉਣ ਲੱਗੀ। ਵਾਪਿਸ ਮੈਂ ਆ ਨਹੀਂ ਸਾਂ ਸਕਦਾ। ਮੈਂ ਘਰੋਂ ਦੌੜਨ ਦਾ ਪ੍ਰਣ ਕਰ ਲਿਆ, ਕਈ ਉਚੇ ਨੀਵੇਂ ਮਾੜੇ ਚੰਗੇ ਖਿਆਲ ਆਏ। ਪਰ ਆਖੀਰ ਘਰੋਂ ਦੌੜ ਗਿਆ। ਗੁਰਦੁਆਰੇ ਚਲਾ ਗਿਆ। ਉਥੇ ਇਕ ਬਜ਼ੁਰਗ ਔਰਤ ਮਿਲੀ। ਉਸ ਨੇ ਮੈਨੂੰ ਪੁੱਛਿਆ, ਪੁੱਤ

ਆਓ ਬੀਜੀਏ ਚੰਗੀ ਸੋਚ ਦੇ ਬੀਜ

ਅੰਮ੍ਰਿਤ ਕੌਰ
9876714004

ਪਿਛਲੇ ਕੁੱਝ ਸਮੇਂ ਤੋਂ ਇਹਨਾਂ ਗੱਲਾਂ ਦੀ ਬੜੀ ਚਰਚਾ ਚਲਦੀ ਆ ਰਹੀ ਹੈ ਕਿ ਸਾਡੀ ਅੱਜ ਦੀ ਚੰਗੀ ਜਾਂ ਮਾੜੀ ਸੋਚ ਸਾਡਾ ਚੰਗਾ ਜਾਂ ਮਾੜਾ ਭਵਿੱਖ ਤੈਅ ਕਰਦੀ ਹੈ। ਕਈ ਸਾਲ ਪਹਿਲਾਂ ਰੌਂਡਾ ਬਾਇਰਨ (Rhonda Byrne) ਦੀ ਲਿਖੀ ਕਿਤਾਬ ਰਹੱਸ (secret) ਪੜ੍ਹਨ ਦਾ ਮੌਕਾ ਮਿਲਿਆ। ਜਦੋਂ ਮੈਂ ਕਿਤਾਬ ਪੜ੍ਹੀ ਤਾਂ ਕਾਫ਼ੀ ਗੱਲਾਂ ਸਮਝ ਵਿੱਚ ਆਈਆਂ ਕਿ ਕਈ ਵਾਰ ਅਸੀਂ ਆਪਣੀ ਨਕਾਰਾਤਮਕ ਸੋਚ ਕਾਰਨ ਆਪਣਾ ਜੀਵਨ ਉਲਝਾ ਲੈਂਦੇ ਹਾਂ। ਸਕਾਰਾਤਮਕ ਸੋਚ ਨਾਲ ਅਸੀਂ ਚੰਗੀ ਊਰਜਾ ਨਾਲ ਭਰ ਜਾਂਦੇ ਹਾਂ। ਅਸੀਂ ਜੋ ਸੋਚਦੇ ਹਾਂ ਉਹੀ ਸਾਨੂੰ ਕਈ ਗੁਣਾਂ ਵਧ ਕੇ ਵਾਪਸ ਮਿਲਦਾ ਹੈ। ਕੁੱਲ ਮਿਲਾ ਕੇ ਅਸੀਂ ਆਪਣੀ ਜ਼ਿੰਦਗੀ ਨੂੰ ਹਰ ਤਰੀਕੇ ਨਾਲ ਬਿਹਤਰ ਬਣਾ ਸਕਦੇ ਹਾਂ। ਜੇ ਅਸੀਂ ਆਪਣੀ ਸੋਚ ਸਹੀ ਰੱਖੀਏ ਤਾਂ। ਇਸ ਵਿੱਚ ਆਕਰਸ਼ਣ ਵਿਧੀ ਦੀ ਗੱਲ ਤੇ ਬੜਾ ਜ਼ੋਰ ਦਿੱਤਾ ਹੈ। ਇਸੇ ਵਿਸ਼ੇ ਤੇ ਸੋਚਦਿਆਂ ਮੈਂ ਰਿਸ਼ਤਿਆਂ 'ਤੇ ਲਾ ਕੇ ਸੋਚਿਆ ਕਿ ਕਿੱਥੇ ਕਿਸ ਨੇ, ਕਿਸ ਨੂੰ, ਕੀ ਕਿਹਾ ,ਕਿਸ ਤਰ੍ਹਾਂ ਗਲਤਫਹਿਮੀਆਂ ਵਿੱਚ ਫਸ ਕੇ ਬਾਤ ਦੇ ਬਤੰਗੜ ਬਣ ਜਾਂਦੇ ਹਨ ਅਤੇ ਇਸੇ ਤਰ੍ਹਾਂ ਰਿਸ਼ਤਿਆਂ ਦਾ ਵਰਤਵਾਰਾ ਖ਼ਰਾਬ ਹੁੰਦਾ ਜਾ ਰਿਹਾ ਹੈ। ਦਿਮਾਗ਼ ਲੋਕ ਗੀਤਾਂ ਤੱਕ ਪਹੁੰਚ ਗਿਆ ਅਤੇ ਫਿਰ ਇਸ ਤੋਂ ਵੀ ਅੱਗੇ ਸੱਸ-ਨੂੰਹ ਦੇ ਰਿਸ਼ਤੇ ਵਾਰੇ ਸੋਚਣ ਲੱਗੀ ਕਿਉਂਕਿ ਇਸ ਇੱਕ ਰਿਸ਼ਤੇ ਕਾਰਨ ਬਹੁਤ ਸਾਰੇ ਪਰਿਵਾਰ ਟੁੱਟ ਜਾਂਦੇ ਹਨ, ਨੂੰਹਾਂ ਪੁੱਤ ਵੱਖ ਹੋ ਜਾਂਦੇ ਹਨ। ਮਰਨ ਮਰਾਉਣ ਤੱਕ ਗੱਲ ਪਹੁੰਚ ਜਾਂਦੀ ਹੈ। ਕੋਰਟ ਕਚਹਿਰੀ ਜਾਣਾ ਪੈਂਦਾ ਹੈ। ਜਿਹੜੇ ਨਾ ਤਾਂ ਵੱਖ ਹੁੰਦੇ ਹਨ, ਨਾ ਕੋਰਟ ਕਚਹਿਰੀ ਜਾਂਦੇ ਹਨ। ਉਹਨਾਂ ਪਰਿਵਾਰਾਂ ਦਾ ਇੱਕ ਅੱਧ ਜੀਅ ਮੌਤੋਂ ਭੈੜੀ ਜ਼ਿੰਦਗੀ ਜੀ ਰਿਹਾ ਹੁੰਦਾ ਹੈ। ਕਿਤੇ ਇੱਥੇ ਆਕਰਸ਼ਣ ਵਿਧੀ (law of attraction) ਤਾਂ ਨਹੀਂ ਕੰਮ ਕਰ ਰਹੀ। ਜਦੋਂ ਕਦੇ ਕਿਸੇ ਨੇ ਇਸ ਰਿਸ਼ਤੇ ਬਾਰੇ ਚੰਗਾ ਸੋਚਿਆ ਹੀ ਨਹੀਂ ਫਿਰ ਇਹ ਰਿਸ਼ਤਾ ਸਹੀ ਤਰੀਕੇ ਨਾਲ ਕਿਵੇਂ ਨਿਭ ਸਕਦਾ ਹੈ ? ਲੋਕ ਗੀਤਾਂ ਵਿੱਚੋਂ ਸੱਸ ਨੂੰਹ ਦੀਆਂ ਬੋਲੀਆਂ ਵੀ ਕੁੱਝ ਇਸ ਤਰ੍ਹਾਂ ਦੀ ਤਸਵੀਰ ਪੇਸ਼ ਕਰਦੀਆਂ ਹਨ -

*ਮਾਪਿਆਂ ਨੇ ਰੱਖੀ ਲਾਡਲੀ,
ਅੱਗੋਂ ਸੱਸ ਬਘਿਆੜੀ ਟੱਕਰੀ।
*ਨਿੰਮ ਦਾ ਲਿਆ ਦੇ ਘੋਟਣਾ,
ਸੱਸ ਕੁੱਟਣੀ ਸੰਦੂਕਾਂ ਓਹਲੇ।

ਇਹੋ ਜਿਹੀਆਂ ਬੋਲੀਆਂ ਕੁਆਰੀਆਂ ਕੁੜੀਆਂ ਬੜੇ ਚਾਵਾਂ ਨਾਲ ਪਾਉਂਦੀਆਂ ਨੇ। ਇਹਨਾਂ ਵਿੱਚ ਸੱਸ ਲਈ ਸੋਚ ਤਾਂ ਬੁਰੀ ਹੀ ਰੱਖੀ ਗਈ ਹੈ।

ਕੁੱਝ ਕੁ ਦਹਾਕੇ ਪਹਿਲਾਂ ਜਦੋਂ ਸਾਉਣ ਦੇ ਮਹੀਨੇ ਹਰ ਘਰ ਦੇ ਵਿਹੜੇ ਵਿੱਚ ਲੱਗੇ ਦਰੱਖਤ 'ਤੇ ਪੀਂਘ ਪਾਈ ਹੁੰਦੀ ਸੀ। ਕਈ ਵਾਰ ਤਾਂ ਸੁੱਤੇ ਉੱਠਦੇ ਹੀ ਝੂਟਣ ਲੱਗ ਪੈਂਦੇ। ਘਰ ਦੀਆਂ ਜਵਾਨ ਕੁੜੀਆਂ ਵੀ ਕੰਮ ਧੰਦਿਆਂ ਵਿੱਚੋਂ ਸਮਾਂ ਕੱਢ ਕੇ ਪੀਂਘ ਝੂਟ ਲੈਂਦੀਆਂ ਸਨ। ਉਹ ਪੀਂਘ ਦੀ ਫੱਟੀ 'ਤੇ ਖੜ੍ਹੀਆਂ ਹੋ ਕੇ ਪੂਰੇ ਜ਼ੋਰ ਨਾਲ ਪੀਂਘ ਚੜ੍ਹਾਉਂਦੀਆਂ ਜਿਸਨੂੰ ਅਸੀਂ 'ਹੀਂਘ ਚੜ੍ਹਾਉਣਾ' ਆਖਦੇ ਸੀ। ਕਈ ਥਾਈਂ 'ਪੀਂਘ ਚੜ੍ਹਾਉਣਾ' ਵੀ ਕਿਹਾ ਜਾਂਦਾ ਸੀ। ਜਦੋਂ ਪੀਂਘ ਝੂਟਣ ਵਾਲੀ ਕੁੜੀ ਬਹੁਤ ਵੱਡੀ ਹੀਂਘ ਚੜ੍ਹਾਉਂਦੀ ਦਰੱਖਤ ਦੀਆਂ ਟਾਹਣੀਆਂ ਤੱਕ ਪਹੁੰਚ ਜਾਂਦੀ ਤਾਂ ਉੱਥੋਂ ਦਰੱਖਤ ਦੇ ਕੁੱਝ ਪੱਤੇ ਸੂਤ ਲੈਂਦੀ ਅਤੇ ਇਸ ਨੂੰ ਸੱਸ ਦਾ ਚੂੰਡਾ ਜਾਂ ਜੂੜਾ ਪੁੱਟਣਾ ਆਖਿਆ ਜਾਂਦਾ। ਇਹਦਾ ਮਤਲਬ ਐ ਧੀਆਂ ਨੂੰ ਸੱਸ ਦਾ ਸਤਿਕਾਰ ਕਰਨਾ ਨਹੀਂ ਸਿਖਾਇਆ ਜਾਂਦਾ। ਬਚਪਨ ਤੋਂ ਹੀ ਉਨ੍ਹਾਂ ਦੇ ਮਨ ਵਿੱਚ ਸੱਸ ਦੇ ਭੈੜੇ ਰੂਪ ਚਿਤਰੇ ਜਾਂਦੇ ਹਨ। ਜੇ ਕੋਈ ਕੁੜੀ ਘਰ ਦੇ ਕੰਮਾਂ ਧੰਦਿਆਂ ਵਿੱਚ ਗਲਤੀ ਕਰ ਦਿੰਦੀ ਤਾਂ ਉਸ ਨੂੰ ਆਖਿਆ ਜਾਂਦਾ,
÷ ਕੋਈ ਨਾ, ਤੇਰੀ ਸੱਸ ਈ ਤੈਨੂੰ ਸਿੱਧੀ ਕਰੂ।÷

ਦੂਜੇ ਪਾਸੇ ਜੇਕਰ ਵਿਆਹੁਣ ਯੋਗ ਮੁੰਡੇ ਦੀ ਮਾਂ ਦਾ ਸੁਭਾਅ ਥੋੜ੍ਹਾ ਤੱਤਾ ਹੋਵੇ ਤਾਂ ਉਸ ਦੀਆਂ ਰਿਸ਼ਤੇਦਾਰ ਬੀਬੀਆਂ ਵੀ ਆਖ ਦਿੰਦੀਆਂ ਹਨ 'ਇਹਦੀਆਂ ਨੂੰਹ ਨਾਲ ਤਾਰਾਂ ਭਿੜਿਆ ਕਰਨਗੀਆਂ, ਫੇਰ ਲੱਗੂ ਇਹਨੂੰ ਪਤਾ।'

ਕਈ ਲੋਕ ਨਿੱਕੀਆਂ ਨਿੱਕੀਆਂ ਬੱਚੀਆਂ ਜਿਹਨਾਂ ਨੂੰ ਅਜੇ ਬੋਲਣਾ ਵੀ ਨਹੀਂ ਆਉਂਦਾ, ਜਿਹਨਾਂ ਨੂੰ ਅਜੇ ਇਹਨਾਂ ਰਿਸ਼ਤਿਆਂ ਦੇ ਮਤਲਬ ਵੀ ਨਹੀਂ ਪਤਾ ਉਹਨਾਂ ਨੂੰ ਸੱਸ ਦੇ ਭੈੜੇ ਸੁਭਾਅ ਨੂੰ ਦਰਸਾਉਂਦੀਆਂ ਬੋਲੀਆਂ ਸਿਖਾ ਕੇ ਖੁਸ਼ ਹੁੰਦੇ ਰਹਿਣਗੇ।

ਆਮ ਕਹਿੰਦਿਆਂ ਸੁਣਿਆ ਜਾਂਦਾ ਹੈ -ਸੱਪ ਵਿੱਚ ਇੱਕ ਸੱਸਾ (ਸ), ਸੱਸ ਵਿੱਚ ਦੋ ਸੱਸੇ। ਮਤਲਬ ਸੱਸ ਨੂੰ ਸੱਪ ਤੋਂ ਵੀ ਵੱਧ ਜ਼ਹਿਰੀ ਆਖਿਆ ਗਿਆ। ਕਈ ਲੋਕ ਗੱਲ ਨੂੰ ਭੁੰਜੇ ਨਹੀਂ ਡਿੱਗਣ ਦਿੰਦੇ। ਇੱਕ ਨਵੀਂ ਵਿਆਹੀ ਕੁੜੀ ਦੇ ਕੰਨ ਵਿੱਚ ਕਿਸੇ ਸਹੇਲੀ ਨੇ ਉਸ ਦੀ ਸੱਸ ਵੱਲ ਦੇਖ ਕੇ ਦੋ ਸੱਸਿਆਂ ਵਾਲੀ ਗੱਲ ਕੁੜੀ ਦੇ ਕੋਲ ਨੂੰ ਹੋ ਕੇ ਆਖ ਦਿੱਤੀ। ਕੁੜੀ ਤਾਂ ਕੁੱਝ ਨਾ ਬੋਲੀ ਨਾਲ ਖੜ੍ਹੀ ਛੋਟੀ ਭੈਣ ਬੋਲ ਪਈ, ÷ ਨੂੰਹ ਦਾ ਇੱਕ ਨੰਨਾਂ (ਨ) ਅਤੇ ਨਿਉਲੇ ਦਾ ਵੀ ਇੱਕੋ 'ਨ' ਹੁੰਦਾ ਹੈ। ਸੱਪ ਜਿੰਨਾ ਮਰਜ਼ੀ ਜ਼ਹਿਰੀ ਹੋਵੇ ਨਿਉਲੇ ਦੀ ਕੁੜਿੱਕੀ ਵਿੱਚੋਂ ਨਹੀਂ ਨਿਕਲ ਸਕਦਾ। ਫਿਕਰ ਕਰਨ ਦੀ ਲੋੜ ਨਹੀਂ।÷

ਇਹ ਗੱਲਾਂ ਸਿਰਫ਼ ਕੁੜੀਆਂ ਹੀ ਨਹੀਂ ਕਰਦੀਆਂ ਮੁੰਡਿਆਂ ਦੀਆਂ ਮਾਵਾਂ ਵੀ ਇਸ ਦੀ ਪੂਰੀ ਤਿਆਰੀ ਰੱਖਦੀਆਂ ਹਨ। ਕਿਸੇ ਵਿਆਹ 'ਤੇ ਇਕੱਠੀਆਂ ਹੋਈਆਂ ਦੋ ਸਹੇਲੀਆਂ ਵਿੱਚੋਂ ਇੱਕ ਨੇ ਦੂਜੀ ਨੂੰ ਕਿਹਾ, ÷ਤੇਰਾ ਪੁੱਤ ਵਿਆਹੁਣ ਵਾਲਾ ਐ ਤੂੰ ਵੀ ਵਿਆਹ ਕਰ ਈ ਲੈ ਹੁਣ।÷ ਦੂਜੀ ਨੇ ਝੱਟ ਜਵਾਬ ਸੁਣਾਇਆ,
÷ ਮੇਰੀ ਗੁੱਤ ਦੇ ਵਾਲ਼ ਤੈਨੂੰ ਚੰਗੇ ਨੀ ਲੱਗਦੇ ? ÷
ਇਸ ਗੱਲ ਦਾ ਮਤਲਬ ਸਾਰੇ ਸਮਝਦੇ ਹਨ ਕਿ ਉਹ ਕਿਹੋ ਜਿਹੀ ਨੂੰਹ ਚਿਤਵਦੀ ਹੋਵੇਗੀ। ਕਿੱਕਰਾਂ ਦੇ ਬੀ ਬੀਜ ਕੇ ਦਾਖ਼ਾਂ ਨਹੀਂ ਮਿਲਦੀਆਂ ਹੁੰਦੀਆਂ। ਚੰਗੀ ਸੋਚ ਦੇ ਬੀ ਬੀਜ ਕੇ ਹੀ ਕੁੱਝ ਚੰਗਾ ਉੱਗੇਗਾ। ਪਰ ਪੰਜੇ ਉਂਗਲਾਂ ਬਰਾਬਰ ਨਹੀਂ ਹੁੰਦੀਆਂ ਇਸ ਲਈ ਕਈ ਪੁੱਤਾਂ ਦੀਆਂ ਮਾਵਾਂ ਏਦਾਂ ਵੀ ਸੋਚਦੀਆਂ ਹਨ ਕਿ ਉਹ ਆਪਣੀ ਨੂੰਹ ਨੂੰ ਬਹੁਤ ਪਿਆਰ ਦੇਣਗੀਆਂ। ਘਰ ਦਾ ਸਾਰਾ ਕੰਮ ਨੂੰਹ ਦੇ ਸਿਰ 'ਤੇ ਨਹੀਂ ਛੱਡਣਗੀਆਂ। ਕਈ ਸਿਆਣੀਆਂ ਬੀਬੀਆਂ ਕੁੜੀਆਂ ਵੀ ਘਰ ਵਿੱਚ ਕਲੇਸ਼ ਨਹੀਂ ਚਾਹੁੰਦੀਆਂ। ਕੁੱਝ ਕੁ ਗੱਲਾਂ ਸਹਿ ਲੈਂਦੀਆਂ ਨੇ। ਦੋਵੇਂ ਪਾਸੇ ਸੰਤੁਲਨ ਬਣਿਆ ਰਹਿੰਦਾ ਹੈ ਅਤੇ ਘਰ ਸਵਰਗ ਵਰਗਾ ਸੁੱਖਾਂ ਭਰਿਆ ਬਣ ਜਾਂਦਾ ਹੈ। ਘਰ ਵਿੱਚ ਵੀਰ ਬਜ਼ੁਰਗਾਂ ਦੀ ਜਾਨ ਵੀ ਸੁਖ਼ਾਲ਼ੀ ਰਹਿੰਦੀ ਹੈ। ਇਸ ਤਰ੍ਹਾਂ ਬਹੁਤ ਸਾਰੇ ਪਰਿਵਾਰ ਸੁਖੀ ਵਸਦੇ ਹਨ।

ਸਿਆਣਪ ਨਾਲ ਚਲਦੇ ਘਰਾਂ ਦੇ ਜੀਆਂ ਕੋਲ ਉਸਾਰੂ ਕੰਮਾਂ ਲਈ ਬਹੁਤ ਸਾਰਾ ਸਮਾਂ ਹੁੰਦਾ ਹੈ। ਉਹ ਤਰੱਕੀ ਕਰਦੇ ਹਨ। ਕਾਰਨ ਇਹ ਹੁੰਦਾ ਹੈ ਕਿ ਜਿੰਨੀ ਊਰਜਾ ਬੇਸਮਝ ਪਰਿਵਾਰਾਂ ਵਿੱਚ ਕਾਟੋ ਕਲੇਸ਼ 'ਤੇ ਖਰਚ ਹੁੰਦੀ ਹੈ। ਉਸ ਤੋਂ ਵੀ ਦੁੱਗਣੀ ਊਰਜਾ ਆਪੇ ਉਲਝਾਈਆਂ ਸਮੱਸਿਆਵਾਂ ਨੂੰ ਸੁਲਝਾਉਣ ਲਈ ਖਰਚ ਹੁੰਦੀ ਹੈ। ਬਿਮਾਰੀਆਂ ਵਧ ਜਾਂਦੀਆਂ ਹਨ ਤਰੱਕੀ ਰੁਕ ਜਾਂਦੀ ਹੈ। ਪਰ ਚੰਗੇ ਪਰਿਵਾਰ ਇਹੀ ਊਰਜਾ ਆਪਣੇ ਪਰਿਵਾਰ ਦੇ ਜੀਆਂ ਦੀ ਖੁਸ਼ਹਾਲੀ ਲਈ ਵਰਤਦੇ ਹਨ। ਇਸ ਤਰ੍ਹਾਂ ਦੇ ਪਰਿਵਾਰ ਘਰ ਆਈਆਂ ਨੂੰਹਾਂ ਨੂੰ ਨੌਕਰਾਣੀਆਂ ਨਹੀਂ ਸਮਝਦੇ। ਨੂੰਹਾਂ ਵੀ ਆਪਣੇ ਵੱਡਿਆਂ ਨੂੰ ਪੂਰਾ ਮਾਣ ਸਤਿਕਾਰ ਦਿੰਦੀਆਂ ਹਨ। ਆਮ ਕਰਕੇ ਆਖਿਆ ਜਾਂਦਾ ਹੈ ਸੱਸਾਂ ਮਾਵਾਂ ਨਹੀਂ ਬਣ ਸਕਦੀਆਂ ਅਤੇ ਨੂੰਹਾਂ ਧੀਆਂ ਨਹੀਂ ਬਣ ਸਕਦੀਆਂ। ਚੰਗਾ ਤਾਂ ਇਹੀ ਹੈ ਕਿ ਸੱਸ ਨੂੰ ਸੱਸ ਅਤੇ ਨੂੰਹ ਨੂੰ ਨੂੰਹ ਹੀ ਰਹਿਣ ਦਿਓ। ਲੋੜ ਹੈ ਸੋਚ ਨੂੰ ਬਦਲਣ ਦੀ। ਸਾਰਿਆਂ ਨੂੰ ਥੋੜ੍ਹੀ ਥੋੜ੍ਹੀ ਸੋਚ ਬਦਲਣ ਦੀ ਜ਼ਰੂਰਤ ਹੈ। ਹਰ ਇਨਸਾਨ ਵਿੱਚ ਗੁਣ-ਔਗੁਣ ਹੁੰਦੇ ਹਨ ਜੇ ਔਗੁਣਾਂ ਨੂੰ ਲੈ ਕੇ ਅੱਖੇ ਭਾਰੇ ਹੁੰਦੇ ਹਾਂ ਤਾਂ ਗੁਣਾਂ ਦੀ ਤਾਰੀਫ਼ ਵੀ ਕਰਨੀ ਜ਼ਰੂਰੀ ਹੈ। ਜੇ ਇਹਨਾਂ ਰਿਸ਼ਤਿਆਂ ਬਾਰੇ ਚੰਗਾ ਸੋਚੀਏ ਅਤੇ ਸੰਤੁਲਨ ਬਣਾ ਕੇ ਰੱਖੀਏ ਤਾਂ ਇਹਨਾਂ ਪਿਆਰੇ ਜਿਹੇ ਰਿਸ਼ਤਿਆਂ ਨਾਲ ਨਿਭਦੇ ਨਿਭਾਉਂਦਿਆਂ ਜ਼ਿੰਦਗੀ ਦਾ ਪੈਂਡਾ ਸੁਖਾਲ਼ਾ ਹੋ ਜਾਵੇਗਾ।

ਪੁਸਤਕ ਚਰਚਾ

ਵਰਤਮਾਨ ਸਮੇਂ ਦੇ ਸਰੋਕਾਰਾਂ ਦਾ ਆਈਨਾ ਹੈ: "ਖਿਆਲ ਤੋਂ ਤਹਿਰੀਰ ਤੱਕ"

ਡਾ. ਧਰਮਪਾਲ ਸਾਹਿਲ
(9876156964)

ਪ੍ਰਸਿੱਧ ਸਿੱਖਿਆ ਸ਼ਾਸਤਰੀ, ਕੁਸ਼ਲ ਪ੍ਰਬੰਧਕ ਅਤੇ ਸਥਾਪਿਤ ਖੋਜੀ ਨਿਬੰਧਕਾਰ ਡਾ. ਅਰਵਿੰਦਰ ਸਿੰਘ ਮੁੱਖ ਤੌਰ ਤੇ ਸਮਾਜਕ, ਸਿਆਸਤ, ਫ਼ਲਸਫ਼ੇ, ਸਿੱਖਿਆ ਅਤੇ ਵਰਤਮਾਨ ਸਰੋਕਾਰਾਂ ਨੂੰ ਆਪਣੀਆਂ ਕਿਰਤਾਂ ਦਾ ਵਿਸ਼ਾ ਬਣਾਉਂਦੇ ਹਨ। ਦਰਜ਼ਨਾ ਮਿਆਰੀ ਪੁਸਤਕਾਂ ਦੇ ਰਚੇਤਾ ਡਾ. ਅਰਵਿੰਦਰ ਸਿੰਘ ਦਾ ਤਾਜ਼ਾ ਨਿਬੰਧ ਸੰਗ੍ਰਹਿ "ਖਿਆਲ ਤੋਂ ਤਹਿਰੀਰ ਤੱਕ"ਪ੍ਰਕਾਸ਼ਿਤ ਹੋ ਕੇ ਪਾਠਕਾਂ ਦੇ ਹੱਥਾਂ ਤੀਕ ਪੁੱਜਾ ਹੈ। ਲੇਖਕ ਨੇ ਪੁਸਤਕ ਦੇ ਸਮੁੱਚੇ ਕੰਟੈਂਟ ਨੂੰ ਚਾਰ ਭਾਗਾਂ ਵਿੱਚ ਵੰਡਿਆ ਹੈ। ਪਹਿਲੇ ਭਾਗ 'ਮਜ਼ਹਬ ਅਤੇ ਮਨੁੱਖ' ਵਿੱਚ 9 ਨਿਬੰਧ, 'ਪੰਥ ਅਤੇ ਪੰਜਾਬ ਦੀ ਅਧੋਗਤੀ ਦੀ ਪੜਚੋਲ' ਵਿੱਚ 11, ਤੀਸਰੇ 'ਸਿੱਖਿਆ ਸੰਸਾਰ ਸੰਬੰਧੀ ਸਰੋਕਾਰ' ਦੇ ਚਾਰ ਨਿਬੰਧ ਅਤੇ 'ਜ਼ਿੰਦਗੀ ਦੀ ਚਾਲ, ਦਿਸ਼ਾ ਅਤੇ ਦਿਸ਼ਾ' 11 ਨਿਬੰਧ ਸ਼ਾਮਿਲ ਕੀਤੇ ਗਏ ਹਨ।

ਡਾ. ਅਰਵਿੰਦਰ ਸਿੰਘ ਗੁਰੂ ਨਾਨਕ ਦੇ ਫ਼ਲਸਫ਼ੇ ਦੇ ਪੈਰੋਕਾਰ ਹਨ। ਉਨ੍ਹਾਂ ਦਾ ਜ਼ਿੰਦਗੀ, ਸਮਾਜ ਅਤੇ ਰਾਜਨੀਤੀ ਲਈ ਨਜ਼ਰੀਆ ਗੁਰੂ ਨਾਨਕ ਦੇਵ ਦੇ ਆਦਰਸ਼ ਅਤੇ ਸੰਕਲਪ ਵਾਲਾ ਹੈ। ਇਸੇ ਲਈ ਉਹ ਪੁਸਤਕ ਦੇ ਪਹਿਲੇ ਪੜਾਅ "ਮਜ਼ਹਬ ਅਤੇ ਮਨੁੱਖ"ਵਿੱਚ ਗੁਰੂ ਨਾਨਕ ਦੀ ਫਿਲਾਸਫ਼ੀ ਨੂੰ ਅਧਾਰ ਬਣਾ ਕੇ ਸਮਾਜ ਤੇ ਅਜੋਕੇ ਸੱਚੇ ਸਿੱਖ ਦੀ ਵਿਆਖਿਆ ਕਰਦੇ ਹਨ ਅਤੇ ਗੁਰੂ ਨਾਨਕ ਨੂੰ ਧਿਆਣ ਤੋਂ ਲੈ ਕੇ ਉਸ ਦੀ ਮੰਨਣ ਵਿਚਾਲੇ ਦਿਨ ਪ੍ਰਤੀ ਦਿਨ ਵਧਦੇ ਜਾਂਦੇ ਫ਼ਾਸਲੇ ਦੀ ਨਿਸ਼ਾਨਦੇਹੀ ਕਰਦੇ ਹਨ। ਉਹਨਾਂ ਨੇ ਹਿੰਦ ਦੀ ਚਾਦਰ ਗੁਰੂ ਤੇਗ ਬਹਾਦਰ ਦੇ ਲੋਕਤੰਤਰੀ ਸਰੋਕਾਰਾਂ ਅਤੇ ਲੁਕਾਈ ਲਈ ਲਾਸਾਨੀ ਸ਼ਹਾਦਤ ਦੇ ਅਰਥ ਸਮਝਾਏ ਹਨ। ਇਨ੍ਹਾਂ ਮਹਾਮਾਨਵਾਂ ਦੇ ਅਦਰਸ਼ਾਂ ਨੂੰ ਜ਼ਿੰਦਗੀ ਵਿੱਚ ਢਾਲਣ ਦੀ ਪ੍ਰੇਰਣਾ ਦਿੱਤੀ ਹੈ।

"ਸਿੱਖਿਆ ਸੰਸਾਰ ਸੰਬੰਧੀ ਸਰੋਕਾਰ"ਵਾਲੇ ਪੜਾਅ ਵਿੱਚ ਭਾਰਤ ਵਿੱਚ ਉਚੇਰੀ ਸਿੱਖਿਆ ਦੇ ਖੇਤਰ ਨੂੰ ਦਰਪੇਸ਼ ਚੁਣੌਤੀਆਂ, ਰੁਜ਼ਗਾਰਯੋਗਤਾ ਅਤੇ ਭਾਰਤ ਵਿੱਚ ਉਚੇਰੀ ਸਿੱਖਿਆ ਦੀ ਮੌਜੂਦਾ ਸਥਿਤੀ, ਨਾਲ ਹੀ ਅਸਮਾਨਤਾਵਾਂ ਦੀ ਮਾਰ ਝੱਲ ਰਹੇ ਭਾਰਤੀ ਸਿੱਖਿਆ ਤੰਤਰ ਦੀ ਆਪਣੇ ਤਜ਼ਰਬਿਆਂ ਦੇ ਅਧਾਰ ਤੇ ਖ਼ੁਰਦਬੀਨੀ ਪੜਚੋਲ ਕੀਤੀ ਹੈ। ਉਚੇਰੀ ਵਿਦਿਆ ਦੇ ਖੇਤਰ ਦੇ ਬਹੁਤ ਸਾਰੇ ਅਣਗੋਲੇ ਅਤੇ ਧਿਆਨ ਮੰਗਦੇ ਤੱਥ ਉਜਾਗਰ ਕੀਤੇ ਹਨ।

ਪੁਸਤਕ ਦੇ "ਜ਼ਿੰਦਗੀ ਦੀ ਚਾਲ, ਦਿਸ਼ਾ ਅਤੇ ਦਸ਼ਾ"ਰਾਹੀਂ ਡਾ. ਅਰਵਿੰਦਰ ਸਿੰਘ ਨੇ ਮਨੁੱਖੀ ਜੀਵਨ ਸ਼ੈਲੀ, ਨੈਤਿਕਤਾ, ਜ਼ਿੰਦਗੀ ਜਿਉਣ ਦੇ ਸ਼ਊਰ, ਅਜੋਕੇ ਬਦਲਦੇ ਯੁੱਗ ਵਿਚ ਸਾਡੀ ਤਰਜ਼-ਏ ਜ਼ਿੰਦਗੀ, ਦਾਨਿਸ਼ਮੰਦੀ ਦੇ ਮਹਤੱਵ, ਖੁਸ਼ੀਆਂ ਨੂੰ ਹਾਸਿਲ ਕਰਨ ਅਤੇ ਉਸ ਨੂੰ ਮਾਨਣ ਦੇ ਢੰਗ, ਖ਼ਾਮੋਸ਼ ਰਹਿਣ ਦਾ ਹੁਨਰ ਤੇ ਉਸ ਦਾ ਪ੍ਰਭਾਵ, ਖਾਹਿਸ਼ਾਂ ਦੇ ਚੱਕਰਵਿਊ ਵਿੱਚ ਫਸਿਆ ਇਨਸਾਨ, ਗਰੂਰ ਤੋਂ ਬੱਚ ਕੇ ਜਿਊਣ ਦੀ ਕਲਾ ਅਤੇ ਜ਼ਿੰਦਗੀ ਵਿੱਚਲੀ ਸੰਕਰੀਣਤਾ ਨੂੰ ਖ਼ਤਮ ਕਰਕੇ ਜੀਉ ਤੇ ਜਿਉਣ ਦਿਉ ਦੇ ਫ਼ਲਸਫ਼ੇ ਤੇ ਅਮਲ ਰਾਹੀਂ ਆਪਣੀ ਜ਼ਿੰਦਗੀ ਦੀ ਦਿਸ਼ਾ ਅਤੇ ਦਸ਼ਾ ਨੂੰ ਨਿਰਧਾਰਤ ਕਰਨ ਦਾ ਉਦੇਸ਼ ਪੂਰਣ ਸੁਨੇਹਾ ਦਿੱਤਾ ਹੈ।

ਪੁਸਤਕ ਦਾ ਚੌਥਾ ਅਤੇ ਸਭ ਤੋਂ ਜਿਆਦਾ ਪ੍ਰਭਾਵਸ਼ਾਲੀ ਤੇ ਸਮਕਾਲੀ ਪੜਾਅ ਹੈ "ਪੰਥ ਅਤੇ ਪੰਜਾਬ ਦੀ ਅਧੋਗਤੀ ਦੀ ਪੜਚੋਲ"ਵਿਚਲੇ 11 ਨਿਬੰਧ। ਇਨ੍ਹਾਂ ਵਿੱਚ ਲੇਖਕ ਨੇ ਸਿੱਖ ਕੌਮ ਅਤੇ ਅਜੋਕੇ ਪੰਜਾਬ ਨਾਲ ਜੁੜੇ ਬਹੁਤ ਹੀ ਅਹਿਮ ਮੁੱਦਿਆਂ ਤੇ ਬੇਬਾਕ, ਤਰਕ ਆਧਾਰਿਤ, ਨਿਰਪੱਖ ਮੁਲਾਂਕਣ ਕਰਦਿਆਂ ਅਜਿਹਾ ਅਕਸ ਵਿਖਾਇਆ ਹੈ ਕਿ ਪੰਜਾਬੀ ਪਾਠਕ ਨੂੰ ਪੰਜਾਬ ਦੇ ਸਮਾਜਕ, ਧਾਰਮਿਕ, ਰਾਜਨੀਤਿਕ, ਆਰਥਿਕ ਅਤੇ ਸਭਿਆਚਾਰਕ ਪਰਿਦ੍ਰਿਸ਼ ਵਿਚਲਾ ਖੋਖਲਾਪਣ ਸਪੱਸ਼ਟ ਨਜਰ ਆਉਣ ਲੱਗਦਾ ਹੈ। ਲੇਖਕ ਨੇ ਬਹੁਤ ਹੀ ਸੰਜੀਦਾ ਹੋ ਕੇ ਨਿਰਪੱਖ ਢੰਗ ਨਾਲ ਅਜੋਕੀ ਵਿਵਸਥਾ ਦੀ ਜਿਹੜੀ ਪੜਚੋਲ ਕੀਤੀ ਹੈ, ਉਸ ਵਿੱਚ ਸਿੱਖ ਕੌਮ ਦੇ ਮਸਲਿਆਂ, ਉਸ ਦੇ ਏਜੰਡੇ, ਪੰਜਾਬ, ਪੰਜਾਬੀ ਤੇ ਪੰਜਾਬੀਅਤ ਦੀ ਸਾਰਥਕਤਾ ਨੂੰ ਆਪਣੇ ਨੁਕਤੇ ਨਿਗਾਹ ਤੋਂ ਪੇਸ਼ ਕਰਨ ਦਾ ਉਪਰਾਲਾ ਕੀਤਾ ਹੈ। ਇਨ੍ਹਾਂ ਨਿਬੰਧਾਂ ਵਿਚ ਲੇਖਕ ਬੇਹੱਦ ਫਿਕਰਮੰਦ ਨਜ਼ਰ ਆਉਂਦਾ ਹੈ, ਅਜੋਕਾ ਸਿੱਖ, ਪੰਥ ਤੋਂ ਬੇਮੁੱਖ ਹੋ ਰਿਹਾ ਹੈ। ਉਸ ਨੂੰ ਗੁਰੂਆਂ ਦੀ ਵਰਸੋਈ ਧਰਤੀ, ਪੰਜਾਬ ਦੇ ਪੌਣ-ਪਾਣੀ, ਪੰਜਾਬ ਦੇ ਸਭਿਆਚਾਰ, ਪੰਜਾਬ ਦੇ ਮਹੱਤਵਪੂਰਨ ਮਸਲਿਆਂ ਪ੍ਰਤੀ ਗੈਰ ਸੰਜੀਦਗੀ, ਪੰਜਾਬ ਦੇ ਦਰਦ ਦੀ ਅਣਦੇਖੀ ਨੂੰ ਸ਼ਿੱ

ਭੂਤ -ਪ੍ਰੇਤ ਕੌਣ .... ? (ਕਹਾਣੀ)

ਲਾਭ ਸਿੰਘ ਸ਼ੇਰਗਿੱਲ, (ਸੰਗਰੂਰ)
86995 35708

ਜਿਉਂ ਹੀ ਹਾੜ੍ਹ ਮਹੀਨਾ ਚੜਿ ਆ, ਲੂ ਦਾ ਕਹਿਰ ਬਰਸਣਾ ਸ਼ੁਰੂ ਹੋ ਗਿਆ। ਤਪਦੀ ਭੱਠੀ ਵਰਗੀ ਗਰਮ ਹਵਾ ਪਿੰਡੇ ਨੂੰ ਸਾੜ ਰਹੀ ਸੀ। ਖੇਤਾਂ ਵਿੱਚ ਕੰਮ ਕਰਦੇ ਕਿਰਤੀਆਂ ਦੇ ਮੁੜ੍ਹਕੇ ਭਿੱਜੇ ਪਿੰਡਿਆਂ ਨੂੰ ਛੂੰਹਦੀ ਇਹ ਲੂ ਗਰਮ ਹੁੰਦਿਆਂ ਹੋਇਆਂ ਵੀ ਜਿਵੇਂ ਉਨ੍ਹਾਂ ਨੂੰ ਠੰਡਕ ਦੇਣਾ ਚਾਹੁੰਦੀ ਹੋਵੇ। ਬਿਨਾਂ ਕੰਮ ਤੋਂ ਇਸ ਮਹੀਨੇ ਕੋਈ ਬਾਹਰ ਧੁੱਪੇ ਨਹੀਂ ਨਿਕਲਦਾ ਸੀ। ਮੈਂ ਆਪਣੇ ਸਾਈਕਲ 'ਤੇ ਸ਼ਹਿਰੋਂ ਸੌਦਾ-ਪੱਤਾ ਲੈ ਕੇ ਪਰਤ ਰਿਹਾ ਸੀ।ਸਿਖਰ ਦੁਪਹਿਰ ਦਾ ਸਮਾਂ ਸੀ। ਮੇਨ ਸੜਕ ਤੋਂ ਮੈਂ ਸਾਡੇ ਪਿੰਡ ਵਾਲ ?ੀ ਸੜਕ ਵੱਲ ਆਪਣਾ ਸਾਈਕਲ ਮੋੜਿਆ। ਤਪਦੇ ਪਿੰਡੇ ਨੂੰ ਕੁੱਝ ਆਰਾਮ ਦੇਣ ਲਈ ਸੜਕ ਦੇ ਨੇੜੇ ਬੋਹੜ ਦੀ ਛਾਵੇਂ ਰੁਕ ਗਿਆ। ਇਸਦੀ ਸੰਘਣੀ ਛਾਂ ਨੇ ਮੇਰੇ ਤਨ-ਮਨ ਨੂੰ ਕੁੱਝ ਸ਼ਾਂਤ ਕੀਤਾ। ਬੋਹੜ ਦੇ ਇਸ ਰੁੱਖ ਦੇ ਥੱਲੇ ਇੱਕ ਪਾਸੇ ਨਲ ?ਕਾ ਸੀ ਜੋ ਹੁਣ ਬਿਨਾਂ ਡੰਡੀ ਤੋਂ , ਸ਼ਾਇਦ ਕੋਈ ਡੰਡੀ ਲਾਹ ਕੇ ਲੈ ਗਿਆ ਹੋਵੇਗਾ, ਉਂਝ ਹੀ ਖੜ੍ਹਾ ਸੀ ਕਿਉਂਕਿ ਧਰਤੀ ਹੇਠਲੇ ਪਾਣੀ ਦਾ ਪੱਧਰ ਕਾਫ਼ੀ ਥੱਲੇ ਚਲਾ ਗਿਆ । ਹੁਣ ਇਹ ਬਹੁਤ ਸਾਲਾਂ ਤੋਂ ਬਿਨਾਂ ਪਾਣੀ ਤੋਂ ਇਸੇ ਤਰ੍ਹਾਂ ਖੜ੍ਹਾ ਸੀ ਜਿਵੇਂ ਆਉਣ ਜਾਣ ਵਾਲਿਆਂ ਨੂੰ ਆਪਣੀ ਵਿਥਿਆ ਸੁਨਾਉਣੀ ਚਾਹੁੰਦਾ ਹੋਵੇ ਕਿ ਇੱਕ ਸਮਾਂ ਸੀ ਜਦੋਂ ਤੁਸੀਂ ਇਸ ਰੁੱਖ ਦੀ ਛਾਵੇਂ ਰੁਕਦੇ ਅਤੇ ਮੇਰੇ ਸੀਨੇ ਦੇ ਜ਼ੋਰ ਨਾਲ ? ਖਿੱਚਿਆ ਪਾਣੀ ਪੀ ਕੇ ਆਪਣੀ ਪਿਆਸ ਬੁਝਾਉਂਦੇ ਹੁੰਦੇ ਸੀ।

ਸਾਈਕਲ ਦੇ ਹੈਂਡਲ ਨਾਲ ? ਟੰਗੇ ਝੋਲ ? ਵਿੱਚੋਂ ਮੈਂ ਪਲਾਸਟਿਕ ਵਾਲੀ ਪਾਣੀ ਦੀ ਬੋਤਲ ਕੱਢੀ। ਇਸ ਵਿੱਚ ਅੱਧਾ ਕੁ ਗਲਾਸ ਪਾਣੀ ਦਾ ਸੀ। ਬੋਤਲ ਦਾ ਢੱਕਣ ਖੋਲ੍ਹ ਕੇ ਦੋ ਘੁੱਟਾਂ ਪਾਣੀ ਦੀਆਂ ਭਰੀਆਂ । ਪਾਣੀ ਲੂ ਨਾਲ ? ਗਰਮ ਹੋ ਗਿਆ ਸੀ, ਪਿਆਸ ਤਾਂ ਨਹੀਂ ਬੁਝੀ ਥੋੜ੍ਹਾ ਮੂੰਹ ਗਿੱਲਾ ਜ਼ਰੂਰ ਹੋ ਗਿਆ। ਮੈਂ ਕੁੱਝ ਚਿਰ ਆਰਾਮ ਕਰਨ ਲਈ ਬੋਹੜ ਦੇ ਮੋਟੇ ਤਣੇ ਨਾਲ ? ਪਿੱਠ ਲਾ ਕੇ ਅੱਧ-ਲੇਟਵਾਂ ਜਿਹਾ ਹੋ ਕੇ ਲੇਟ ਗਿਆ ਅਤੇ ਸੋਚ ਰਿਹਾ ਸੀ ਕਿ ਜੇ ਇਹ ਰੁੱਖ ਨਾ ਹੁੰਦੇ ਤਾਂ ਮਨੁੱਖ ਦੇ ਤਪਦੇ ਸਰੀਰਾਂ ਨੂੰ ਠੰਢਕ ਕੌਣ ਪਹੁੰਚਾਉਂਦਾ , ਸੋਚਦੇ-ਸੋਚਦੇ ਕੁੱਝ ਸਕਿੰਟਾਂ ਲਈ ਮੇਰੀ ਅੱਖ ਲੱਗ ਗਈ।

"ਆਰਾਮ ਆ ਰਿਹੈ ਨਾ.....? ਇੱਕ ਆਵਾਜ਼ ਆਈ।

" ਕਿਉਂ ਆਰਾਮ ਆ ਰਿਹੈ ਨਾ.....? ਦੁਬਾਰਾ ਫਿਰ ਆਵਾਜ਼ ਆਈ।

ਮੈਂ ਤ੍ਰਭਕ ਕੇ ਉੱਠਿਆ ਤੇ ਆਲ ?ੇ-ਦੁਆਲ ?ੇ ਦੇਖਿਆ, ਕੋਈ ਨਹੀਂ ਸੀ। ਸੋਚਿਆ ਸਿਖਰ ਦੁਪਹਿਰ ਦਾ ਸਮਾਂ ਹੈ ਇਸ ਬੋਹੜ 'ਤੇ ਜ਼ਰੂਰ ਕੋਈ ਭੂਤ-ਪ੍ਰੇਤ ਰਹਿੰਦਾ ਹੋਵੇਗਾ, ਉਸਦੀ ਆਵਾਜ਼ ਹੋਵੇਗੀ। ਮੈਂ ਡਰ ਗਿਆ।

" ਡਰ ਨਾ ਕੋਈ ਭੂਤ-ਪ੍ਰੇਤ ਨੀਂ.... ਹਾਂ ਥੋੜੇ ਤੋਂ ਵੱਡਾ ਭੂਤ-ਪ੍ਰੇਤ ਕੌਣ ਹੋ ਸਕਦੈ....

ਮੇਰੇ ਡਰਦੇ ਦਾ ਦਿਲ ਧੜਕਣ ਲੱਗ ਪਿਆ। ਮੈਂ ਪੂਰਾ ਸਹਿਮ ਗਿਆ। ਸਾਈਕਲ ਚੁੱਕ ਕੇ ਭੱਜਣ ਦੀ ਸੋਚੀ, ਫਿਰ ਆਵਾਜ਼ ਆਈ, 'ਰੁਕ ਜਾ ਡਰ ਨਾ, ਮੈਂ ਅੱਜ ਤੇਰੇ ਨਾਲ ? ਦੋ ਗੱਲਾਂ ਕਰਨੀਆਂ ਨੇ।'

"ਪਰ ਕੌਣ ਐਂ ਤੂੰ ?"ਮੈਂ ਕੰਬਦੀ ਆਵਾਜ਼ 'ਚ ਪੁੱਛਿਆ।

"ਮੈਂ ਉਹ, ਜਿਸ ਥੱਲੇ ਤੂੰ ਆਰਾਮ ਕਰ ਰਿਹੈਂ "ਆਵਾਜ਼ ਵਿੱਚ ਨਰਮੀ ਅਤੇ ਅਪਣੱਤ ਲੱਗੀ।

ਮੈਂ ਇਕ ਦਮ ਸੋਚਿਆ ਰੁੱਖ, ਪਸ਼ੂ-ਪੰਛੀ, ਜਾਨਵਰ ਆਦਿ ਤਾਂ ਸਤਿਯੁਗ ਵਿੱਚ ਬੋਲਿਆ ਕਰਦੇ ਸੀ ਪਰ ਹੁਣ ਤਾਂ ਕਲਯੁੱਗ ਚਲ ਰਿਹਾ ਹੈ ।

ਮੈਂ ਕਿਹਾ, " ਕਿਹੜੀਆਂ ਗੱਲਾਂ ਕਰਨੀਆਂ ਨੇ ?"

"ਜ਼ਰਾ ਤੂੰ ਮੇਰੇ ਸਾਹਮਣੇ ਹੋ ਕੇ ਖੜ੍ਹ ਫਿਰ ਦੱਸਦਾਂ"

ਉਸਨੇ ਬੋਲਣਾ ਸ਼ੁਰੂ ਕੀਤਾ

"ਅਸੀਂ ਭਲਾਂ ਥੋਡਾ ਕੀ ਵਿਗਾੜਿਐ, ਤੁਸੀਂ ਸਾਨੂੰ ਖਤਮ ਕਰਨ 'ਤੇ ਤੁਲੇ ਹੋਏ ਓ, ਹਾਂ ਇੱਕ ਗੱਲ ਕਹਿਨਾ, ਸਾਨੂੰ ਖਤਮ ਕਰਕੇ ਨਸਲ ਥੋਡੀ ਵੀ ਛੇਤੀ ਹੀ ਖਤਮ ਹੋ ਜਾਊਗੀ, ਆਹ ਨਾਲ ? ਸਾਹਮਣੇ ਵੱਡੀ ਸੜਕ ਜਿਸ ਨੂੰ ਤੁਸੀਂ ਹਾਈਵੇ ਕਹਿਨੇ ਓ, ਇੱਥੇ ਮੇਰਾ ਪਿਉ ਸੀ ਜਿਸ ਨੂੰ ਸੜਕ ਚੌੜੀ ਕਰਨ ਦੇ ਨਾਂ 'ਤੇ ਜੜੋਂ ਵੱਢ ਦਿੱਤਾ ।"ਉਸਦੀ ਆਵਾਜ਼ ਵਿੱਚ ਕਰੁਣਾ ਤੇ ਰੋਸ ਸੀ। ਮੈਨੂੰ ਯਾਦ ਸੀ ਕਿ ਇਸ ਸੜਕ ਦੇ ਕਿਨਾਰੇ ਇੱਕ ਵਿਸ਼ਾਲ ਬੋਹੜ ਸੀ ਜੋ ਸੜਕ ਦੇ ਨਿਰਮਾਣ ਸਮੇਂ ਵੱਢ ਦਿੱਤਾ ਗਿਆ ਸੀ ।

"ਉਹ ਸੜਕ ਦੇ ਵਿਚਾਲੇ ਆਉਂਦਾ ਹੋਵੇਗਾ ਤਾਂ ਵੱਢ ਦਿੱਤਾ "ਮੈਂ ਕਿਹਾ।

"ਠੀਕ ਐ ਪਰ ਮੇਰੇ ਪਿਉ ਦੀ ਕੁਰਬਾਨੀ ਲੈ ਕੇ ਕਿਸੇ ਨੇ ਹੋਰ ਰੁੱਖ ਲਗਾਉਣ ਬਾਰੇ ਸੋਚਿਐ ਕਦੇ, ਜ਼ਿਆਦਾ ਫਸਲਾਂ ਲੈਣ ਲਈ ਸਾਡੇ ਸੀਨਿਆਂ 'ਤੇ ਆਰੇ ਚਲਾ ਕੇ ਸਾਨੂੰ ਕਤਲ ਕਰ ਦਿੱਤਾ"ਬੋਹੜ ਨੇ ਰੋਸ ਨਾਲ ? ਆਖਿਆ।

ਮੇਰੀ ਨਜ਼ਰ ਸਾਹਮਣੇ ਖੁੱਲੇ ਖੇਤਾਂ 'ਤੇ ਪਈ, ਚਾਰੇ ਪਾਸੇ ਪੱਧਰੀ ਫਸਲ ਹੀ ਨਜ਼ਰ ਆ ਰਹੀ ਸੀ, ਰੁੱਖ ਤਾਂ ਕੋਈ ਟਾਵਾਂ-ਟਾਵਾਂ ਹੀ ਦਿਸ ਰਿਹਾ ਸੀ ।

÷ਕਿਉਂ ਦਿਖਦੀ ਐ ਨਾ ਸਚਾਈ ਸਾਹਮਣੇ ..... ਦੇਖ ਅਸੀਂ ਥੋੜੇ ਹਤੈਸ਼ੀ ਆਂ, ਜਨਮ ਤੋਂ ਲੈ ਕੇ ਮਰਨ ਤੱਕ ਕੀਤੀਆਂ ਜਾਂਦੀਆਂ ਰਸਮਾਂ ਸਾਡੇ ਤੋਂ ਬਿਨਾਂ ਪੂਰੀਆਂ ਨਹੀਂ ਹੁੰਦੀਆਂ... ਕਿਉਂ ਮਨ 'ਚ ਕਾਹਲ ?ੀ ਪੈ ਰਹੀ ਐ ਨਾ, ਜਦੋਂ ਸਚਾਈ ਨਾਲ ? ਸਾਹਮਣਾ ਹੁੰਦੈ ਤਾਂ ਖਲਬਲੀ ਤਾਂ ਮੱਚਦੀ ਹੀ ਐ।

ਮੈਂ ਉਸਦੀਆਂ ਗੱਲਾਂ ਸੁਣ ਕੇ ਨਿਰਉੱਤਰ ਹੋ ਗਿਆ ਕਿਉਂਕਿ ਅਸੀਂ ਵਿਕਾਸ ਦੇ ਨਾਂ ਤੇ ਕੁਦਰਤ ਨਾਲ ? ਬਹੁਤ ਵੱਡਾ ਖਿਲਵਾੜ ਕੀਤਾ ਹੈ। ਜਿਸ ਦਾ ਹਰਜਾਨਾ ਅਸੀਂ ਨਾਮੁਰਾਦ ਬੀਮਾਰੀਆਂ ਦੇ ਰੂਪ ਵਿੱਚ ਭਰ ਰਹੇ ਹਾਂ।

ਮੈਂ ਡਰਦੇ-ਡਰਦੇ ਨੇ ਕਿਹਾ, " ਹਾਂ ਇਹ ਸਭ ਸੱਚ ਹੈ।

"ਜੇ ਸੱਚ ਹੈ ਤਾਂ ਫਿਰ ਕਿਉਂ ਆਪਣੀਆਂ ਜੜ੍ਹਾਂ 'ਤੇ ਕੁਹਾੜੇ ਮਾਰਦੇ ਓ, ਥੋੜ੍ਹੀ ਅਕਲ ਕਰੋ ਸਾਡੇ ਤੋਂ ਬਿਨਾਂ ਸ਼ੁੱਧ ਹਵਾ ਕਿੱਥੋਂ ਲਮੋਂਗੇ, ਜੇ ਸਾਡੀ ਹੋਂਦ ਐ ਤਾਂ ਹੀ ਥੋਨੂੰ ਸਾਹ ਲੈਣ ਲਈ ਆਕਸੀਜਨ ਮਿਲਦੀ ਐ,ਨਹੀਂ ਤਾਂ ਪਲ ?-ਭਰ ਵਿੱਚ ਦਮ ਘੁੱਟ ਕੇ ਗੱਡੀ ਚੜ੍ਹਜੋਂਗੇ।"ਉਸ ਨੇ ਸਚਾਈ ਬਿਆਨ ਕੀਤੀ।

ਸੱਚੀਆਂ ਗੱਲਾਂ ਸੁਣ ਕੇ ਮੇਰੀਆਂ ਅੱਖਾਂ ਖੁੱਲ੍ਹ ਗਈਆਂ। ਮੈਂ ਆਪਣਾ ਸਾਈਕਲ ਚੁੱਕਿਆ, ਝੋਲੇ ਵਿੱਚ ਖ਼ਾਲੀ ਬੋਤਲ ਪਾਈ ਤੇ ਚੱਲਣ ਲੱਗਿਆ।

÷ਜਾਂਦਾ-ਜਾਂਦਾ ਇੱਕ ਗੱਲ ਹੋਰ ਸੁਣ ਜਾ। ਪਹਿਲਾਂ ਥੋੜੇ ਬਜ਼ੁਰਗ ਆਪਣੀ ਔਲਾਦ ਵਾਂਗ ਸਾਡਾ ਖਿਆਲ ਰੱਖਦੇ ਸਨ। ਉਹ ਸਿਆਣੇ ਸੀ ਉਨ੍ਹਾਂ ਨੂੰ ਪਤਾ ਸੀ ਕਿ ਸਾਡੀ ਹੋਂਦ ਦੇ ਨਾਲ ? ਹੀ ਉਨ੍ਹਾਂ ਦੀ ਹੋਂਦ ਕਾਇਮ ਹੈ। ÷ ਕੁੱਝ ਕੁ ਕਦਮਾਂ ਦੇ ਫ਼ਰਕ ਨਾਲ ? ਇੱਕ ਕੱਲਮਕੱਲੀ ਖੜੀ ਡੇਕ(ਧਰੇਕ)ਦੀਆਂ ਟਾਹਣੀਆਂ ਹਿੱਲੀਆਂ ਜਿਵੇਂ ਉਸ ਨੇ ਇਸ ਗੱਲ ਦੀ ਹਾਮੀ ਭਰੀ ਹੋਵੇ। ਇੱਕ ਹਵਾ ਦੇ ਬੁੱਲ੍ਹੇ ਨਾਲ ? ਬੋਹੜ ਦੇ ਚੌੜੇ ਪੱਤੇ ਵੀ ਹਿੱਲੇ ਮੰਨੋ ਉਸ ਦੇ ਹਾਅ ਦੇ ਨਾਅਰੇ ਲਈ ਧੰਨਵਾਦ ਕਰਦੇ ਹੋਣ ਤੇ ਫਿਰ ਅੱਗੇ ਉਸ ਨੇ ਆਪਣੀ ਗੱਲ ਕਹਿਣੀ ਸ਼ੁਰੂ ਕੀਤੀ ÷ਪਿੰਡਾਂ ਦੀਆਂ ਸਾਰੀਆਂ ਸਾਂਝੀਆਂ ਥਾਵਾਂ 'ਤੇ ਜਿੱਥੇ ਆਉਂਦੇ ਜਾਂਦੇ ਰਾਹੀ ਪਲ ਭਰ ਲਈ ਰੁਕਦੇ ਹੋਣ ਉਨ੍ਹਾਂ ਥਾਵਾਂ 'ਤੇ ਬਰਸਾਤਾਂ ਦੇ ਮੌਸਮ ਵਿੱਚ ਉਹ ਛਾਂ ਦਾਰ ਰੁੱਖ ਲਾਉਂਦੇ ਸਨ। ਉਹ ਤੁਹਾਡੇ ਵਰਗੇ ਆਧੁਨਿਕ ਕਹਾਉਣ ਵਾਲਿਆਂ ਤੋਂ ਕਈ ਗੁਣਾ ਸਿਆਣੇ ਤੇ ਸਮਝਦਾਰ ਸਨ ਕਿ ਇਹ ਅਸੀਂ ਹੀ ਹਾਂ ਜੋ ਵਾਤਾਵਰਨ ਨੂੰ ਸ਼ੁੱਧ ਕਰਕੇ ਥੋੜੇ ਜੀਵਨ ਦਾ ਆਧਾਰ ਬਣਦੇ ਹਨ।÷

ਕੁੱਝ ਚਿਰ ਲਈ ਆਵਾਜ਼ ਬੰਦ ਹੋ ਗਈ ਜਿਵੇਂ ਗੱਚ ਭਰ ਗਿਆ ਹੋਵੇ। ਉੱਪਰ ਬੈਠੇ ਪੰਛੀ ਆਪਣੇ ਆਲ੍ਹਣਿਆਂ ਚੋਂ ਬਾਹਰ ਨਿਕਲ ? ਕੇ ਆਪਣੀ ਬੋਲੀ 'ਚ ਚੀਕਦੇ ਹੋਏ ਜਿਵੇਂ ਉਸ ਨੂੰ ਦਿਲਾਸਾ ਦਿੰਦੇ ਪ੍ਰਤੀਤ ਹੋਏ। ਬੋਹੜ ਨੇ ਦੁਬਾਰਾ ਬੋਲਣਾ ਸ਼ੁਰੂ ਕੀਤਾ ਤੇ ਸਾਰੀ ਬਨਸਪਤੀ ਦਾ ਦਰਦ ਬਿਆਨ ਕਰਦਿਆਂ ਕਿਹਾ,÷ਜੇ ਤੁਸੀਂ ਆਪਣੀਆਂ ਆਉਣ ਵਾਲੀਆਂ ਨਸਲਾਂ ਨੂੰ ਬਚਾਉਣਾ ਚਾਹੁੰਦੇ ਹੋ ਤਾਂ ਇਸ ਉਜਾੜੀ ਜਾ ਰਹੀ ਹਰਿਆਵਲ ਨੂੰ ਬਚਾਉਣ ਲਈ ਅੱਗੇ ਆਉ। ਮੇਰਾ ਇਹ ਸੁਨੇਹਾ ਘਰ-ਘਰ ਪਹੁੰਚਾ ਦੇਈਂ ਸ਼ਾਇਦ ਤੁਸੀਂ ਆਪਣੀਆਂ ਆਉਣ ਵਾਲੀਆਂ ਨਸਲਾਂ ਨੂੰ ਬਚਾ ਸਕੋਂ ।"ਇੰਨਾ ਕਹਿ ਕੇ ਬੋਹੜ ਚੁੱਪ ਹੋ ਗਿਆ। ਉਸ ਨੇ ਆਪਣੇ ਦਿਲ ਦਾ ਕੁੱਝ ਗੁਬਾਰ ਕੱਢ ਲਿਆ ਪਰ ਅਜੇ ਹੋਰ ਵੀ ਉਸ ਅੰਦਰ ਪਤਾ ਨਹੀਂ ਕਿੰਨਾ ਦਰਦ ਲੁਕਿਆ ਪਿਆ ਸੀ।

ਮੈਂ ਗੁੰਮ-ਸੁੰਮ ਕੁੱਝ ਚਿਰ ਉੱਥੇ ਇਸ ਦਰਵੇਸ਼ ਤੇ ਬੇਵਸ ਬੋਹੜ ਵੱਲ ਦੇਖਦਾ ਰਿਹਾ। ਫਿਰ ਸਾਈਕਲ ਚੁੱਕਿਆ ਤੇ ਪਿੰਡ ਵੱਲ ਚੱਲ ਪਿਆ। ਰਾਤ ਨੂੰ ਮੰਜੇ 'ਤੇ ਪਿਆਂ ਅੱਜ ਥੋੜ੍ਹਾ ਚਿਰ ਹੀ ਅੱਖ ਲੱਗੀ ਬਾਕੀ ਸਾਰੀ ਰਾਤ ਪਾਸੇ ਮਾਰਦਿਆਂ ਹੀ ਲੰਘ ਗਈ। ਸਵੇਰੇ ਰੋਜ਼ ਦੀ ਤਰ੍ਹਾਂ ਆਪਣਾ ਸਾਈਕਲ ਚੁੱਕਿਆ ਤੇ ਸ਼ਹਿਰ ਵੱਲ ਚੱਲ ਪਿਆ। "ਔਹ ਜੋ ਆ ਰਿਹੈ ਮੈਨੂੰ ਲੱਗਦੈ ਕੱਲ੍ਹ ਆਲ ?ਾ ਬੰਦਾ ਈ ਐ "ਬੋਹੜ ਨੇ ਆਪਣੇ ਆਪ ਨੂੰ ਕਿਹਾ । ਹੌਲੀ-ਹੌਲੀ ਸਾਈਕਲ ਨੇੜੇ ਆ ਰਿਹਾ ਸੀ ਪਰ ਜਿਉਂ ਹੀ ਉਸ ਦੇ ਨੇੜੇ ਆਇਆ ਤਾਂ ਇਹ ਤੇਜ਼ ਹੋ ਗਿਆ।ਸਾਈਕਲ ਸਵਾਰ ਬੋਹੜ ਨਾਲ ? ਬਿਨਾਂ ਨਜ਼ਰਾਂ ਮਿਲਾਏ ਨੀਵੀਂ ਪਾ ਕੇ ਫਟਾਫਟ ਲੰਘ ਗਿਆ। "ਸਾਰੇ ਲੋਕ ਇੱਕੋ ਨਾਲ ? ਦੇ ਹੁੰਦੇ ਨੇ ਇਹ ਵੀ ਉਨ੍ਹਾਂ ਵਿਚੋਂ ਈ ਐ, ਮੈਂ ਵੀ ਕਿਸ ਕੋਲ ? ਆਪਣਾ ਦੁਖੜਾ ਰੋਇਆ ਜਿਸ ਦੀ ਅੱਜ ਮੇਰੇ ਨਾਲ ? ਨਜ਼ਰ ਮਿਲਾਉਣ ਦੀ ਹਿੰਮਤ ਵੀ ਨਾ ਹੋਈ "ਬੋਹੜ ਇਸ ਗੱਲ 'ਤੇ ਬਹੁਤ ਮਾਯੂਸ ਹੋਇਆ।

ਸ਼ਾਮ ਨੂੰ ਦਿਹਾੜੀ ਲਾ ਕੇ ਉਹ ਸਾਈਕਲ ਸਵਾਰ ਵਾਪਸ ਮੁੜਿਆ ਆ ਰਿਹਾ ਸੀ। ਆਉਂਦੇ ਹੋਏ ਉਹ ਬੋਹੜ ਦੇ ਨੇੜੇ ਆ ਕੇ ਹੌਲ ?ੀ ਹੋ ਗਿਆ ਉਸ ਦੇ ਸਾਈਕਲ ਤੇ ਬੂਟੇ ਲੱਦੇ ਹੋਏ ਸਨ ।ਉਹ ਅੱਜ ਆਪਣੀ ਸਾਰੀ ਦਿਹਾੜੀ ਦੇ ਬੂਟੇ ਖਰੀਦ ਲਿਆਇਆ ਸੀ। ਹੁਣ ਉਸ ਦੀਆਂ ਨਜ਼ਰਾਂ ਝੁਕੀਆਂ ਨਹੀਂ ਬਲਕਿ ਉਨ੍ਹਾਂ ਵਿੱਚ ਖੁਸ਼ੀ ਝਲਕ ਰਹੀ ਸੀ ਤੇ ਉਹ ਬੋਹੜ ਵੱਲ ਦੇਖਕੇ ਮੁਸਕਰਾਇਆ ।ਬੋਹੜ ਵੀ ਦੇਖ ਕੇ ਇੱਕ ਵਾਰ ਹੈਰਾਨ ਹੋਇਆ ਅਤੇ ਉਸ ਨੂੰ ਬਹੁਤ ਖੁਸ਼ੀ ਹੋਈ। ਕਿਧਰੋਂ ਹਵਾ ਦਾ ਬੁੱਲ੍ਹਾ ਆਇਆ ਬੋਹੜ ਦੇ ਪੱਤੇ ਝੂੰਮਣ ਲੱਗੇ ਜਿਵੇਂ ਹੱਥ ਹਿਲਾ ਕੇ ਮਾਨੋ ਆਪਣੀ ਖੁਸ਼ੀ ਦਾ ਇਜ਼ਹਾਰ ਕਰਦੇ ਹੋਣ।

ਜ਼ਿੰਦਗੀ ਦਾ ਤਜ਼ਰਬਾ ਹੁੰਦਾ ਬਜ਼ੁਰਗਾਂ ਕੋਲ

ਹਰਪ੍ਰੀਤ ਪੱਤੋ
94658-21417

ਸਿਆਣਿਆਂ ਦਾ ਕਥਨ ਹੈ। ÷ਜ਼ਿੰਦਗੀ ਚ' ਲੱਗੀਆਂ ਠੋਕਰਾਂ, ਬੰਦੇ ਨੂੰ ਪਿਛਲੀ ਉਮਰ 'ਚ ਤਜਰਬੇਕਾਰ ਬਣਾ ਦਿੰਦੀਆਂ÷।

ਅਕਲ ਬਦਾਮ ਖਾਣ ਨਾਲ ਨਹੀਂ ਠੋਕਰਾਂ ਖਾਣ ਨਾਲ ਆਉਂਦੀ ਹੈ।

ਐਵੇਂ ਸਾਡੇ ਬੁੱਢਿਆਂ ਨੇ ਦਾਹੜੀਆਂ ਚਿੱਟੀਆਂ ਧੁੱਪੇ ਬੈਠ ਕੇ ਨਹੀਂ ਕੀਤੀਆਂ ਹੁੰਦੀਆਂ।

ਜ਼ਿੰਦਗੀ ਦਾ ਇੱਕ ਇੱਕ ਪਲ ਦੁੱਖ਼ ਸੁੱਖ ਵਿੱਚ ਦੀ ਲੰਘਾਇਆ ਹੁੰਦਾ।

ਅੱਜ ਕੋਈ ਪੜ੍ਹ ਲਿਖ ਕੇ ਕਿੰਨਾਂ ਸਮਝਦਾਰ ਆਪਣੇ ਆਪ ਨੂੰ ਅਖਵਾਵੇ, ਪਰ ਜਿਹੜੀਆਂ ਗੱਲਾਂ ਦਾ ਪਰੈਕਟੀਕਲ ਬਜ਼ੁਰਗਾਂ ਕੋਲ ਹੁੰਦਾ, ਉਹ ਥਿਊਰੀ ਵਿੱਚ ਨਹੀਂ ਹੁੰਦਾ ਕਿਉਂਕਿ ਜਿੰਨਾਂ ਨੇ ਜ਼ਿੰਦਗੀ ਵਿੱਚ ਘਾਲਣਾ ਘਾਲੀਆਂ ਕਿਤਾਬਾਂ ਵੀ ਉਹਨਾਂ ਦੇ ਤਜਰਬਿਆਂ ਦੇ ਆਧਾਰ ਤੇ ਵਿਦਵਾਨਾਂ ਵੱਲੋਂ ਲਿਖੀਆਂ ਹੁੰਦੀਆ। ਕੋਈ ਨੌਜਵਾਨ ਪੈਸੇ ਵਿੱਚ ਅਮੀਰ ਹੋ ਸਕਦਾ ਸਰੀਰਕ ਪੱਖੋਂ ਤਕੜਾ ਹੋ ਸਕਦਾ। ਪਰ ਸਾਡੇ ਵੱਡਿਆਂ ਨਾਲੋ ਜਿਆਦਾ ਸਿਆਣਾ ਨਹੀਂ ਹੋ ਸਕਦਾ। 'ਇੱਕ ਬਹੁਤ ਵੱਡਾ ਵਿਦਵਾਨ ਸੀ, ਤੇ ਅਮੀਰ ਵੀ ਬਹੁਤ , ਪਰ ਜਦੋਂ ਕੋਈ ਕਹਾਣੀ ਲਿਖਦਾ ਤਾਂ ਹੱਦ ਦਰਜੇ ਦੀ ਗ਼ਰੀਬੀ ਬਾਰੇ ਲਿਖਦਾ। ਕਿਸੇ ਨੇ ਉਸ ਨੂੰ ਸਵਾਲ ਕੀਤਾ ! ਕਿ ÷ਤੁਹਾਡੀਆਂ ਲਿਖਤਾਂ ਤੋਂ ਇਸ ਤਰ੍ਹਾਂ ਮਹਿਸੂਸ ਹੁੰਦਾ, ਕਿ ਤੁਸੀਂ ਜਿਵੇਂ ਬਹੁਤ ਗਰੀਬੀ ਹੰਢਾਈ ਹੋਵੇ÷। ਉਹ ਕਹਿੰਦਾ ÷ਨਹੀਂ ਮੈਂ ਅਮੀਰ ਵਿਅਕਤੀ ਹਾਂ÷। ਉਹ ਪਾਠਕ ਬੋਲਿਆ ÷ਜੋ ਰਸ ਤੇਰੀ ਕਹਾਣੀ ਵਿੱਚੋਂ ਆਉਣਾ ਚਾਹੀਦਾ ਸੀ। ਉਹ ਨਹੀਂ ਆਇਆ। ਕਿਉਂ ਕਿ ਬਿੰਨਾਂ ਤਜਰਬੇ ਕੀਤੇ ਤੋਂ ਲਿਖੀ ਲਿਖਤ ਤਾਂ ਨਕਲ ਮਾਰਨ ਵਾਲੀ ਗੱਲ ਹੁੰਦੀ ਹੈ÷। ਜੋ ਅੱਜ ਪੁਰਾਣੇ ਬੰਦਿਆਂ ਤੋਂ ਸਾਨੂੰ ਗੱਲਾਂ ਸੁਣਨ ਨੂੰ ਮਿਲਦੀਆਂ, ਉਹ ਤੁਹਾਨੂੰ ਕਿਸੇ ਕਿਤਾਬ ਵਿੱਚ ਵੀ ਨਹੀਂ ਮਿਲਣੀਆਂ। ਸਿਆਣੇ ਬਜ਼ੁਰਗ ਤਾਂ ਇੱਕ ਜਿਉਂਦੇ ਜਾਗਦੇ ਵੈਦ ਹਨ। ਜਿੰਨਾਂ ਦੇ ਕੋਲ ਬੈਠ ਬੜਾ ਕੁਝ ਸਿੱਖਿਆ ਜਾ ਸਕਦਾ। ਅੱਜ ਸਾਡੇ ਤੇ ਡਿਜੀਟਲ ਜ਼ਮਾਨੇ ਦਾ ਭੂਤ ਸਵਾਰ ਹੋਇਆ ਪਿਆ ਮੋਬਾਇਲਾਂ ਨੇ ਸਾਨੂੰ ਸਾਡੇ ਬਜ਼ੁਰਗਾਂ ਦੀ ਬੁੱਕਲ ਦੇ ਨਿੱਘ ਤੋਂ ਬਹੁਤ ਦੂਰ ਕਰ ਦਿੱਤਾ। ਇਸ ਕਰਕੇ ਬਜ਼ੁਰਗਾਂ ਦੀ ਗਿਣਤੀ ਬਿਰਧ ਆਸ਼ਰਮਾਂ ਵਿੱਚ ਦਿਨੋਂ ਦਿਨ ਵੱਧ ਰਹੀ ਹੈ।

ਜਦੋ ਕਿ ਘਰ ਵਿੱਚ ਬਜ਼ੁਰਗ ਸਾਡਾ ਸਰਮਾਇਆ ਹਨ। ਜੋ ਆਪਣੀ ਦਿਲ ਦੀ ਫਿਜ਼ਾ ਵਿੱਚ ਬੜੇ ਗਹਿਰੇ ਜ਼ਿੰਦਗੀ ਦੇ ਰਹੱਸ ਛਿਪਾਈ ਬੈਠੇ ਹਨ। ਪਰ ਸੁਣਨ ਵਾਲਾ ਕੋਈ ਨਹੀਂ। ਕਹਿੰਦੇ ? ਇੱਕ ਵਾਰ ਕਿਸੇ ਨੌਜਵਾਨ ਦਾ ਵਿਆਹ ਸੀ। ਉਸ ਨੇ ਕਿਹਾ ਕਿ ਮੈਂ ਆਪਣੀ ਬਰਾਤ ਭਾਵ ਜੰਞ ਪੈਂਟਾ ਕੋਟਾਂ ਵਾਲਿਆਂ ਨੂੰ ਚੜ੍ਹਾਉਣਾ ਨਵੇਂ ਮੁੰਡਿਆਂ ਨੂੰ, 'ਪੁਰਾਣੇ ਬਜ਼ੁਰਗਾਂ ਨੂੰ ਨਹੀਂ। ਉਸ ਦੇ ਬਾਪੂ ਨੇ ਕਿਹਾ ਪੁੱਤ ਸਿਆਣਾ ਬੰਦਾ ਨਾਲ ਚੰਗਾ ਹੁੰਦਾ ਲ ?ੇ ਚਲੋ ਕਾਫ਼ੀ ਸਮਝਾਉਣ ਤੇ ਉਹ ਨੌਜਵਾਨ ਮੰਨ ਗਿਆ। ਕਹਿੰਦਾ ਮੈਂ ਲ ?ੇ ਜਾਊਗਾ ਪ

ਅਸੀਂ ਪਾਣੀ ਪ੍ਰਤੀ ਸੰਵੇਦਨਸੀਲ ਨਹੀਂ ਰਹੇ

ਜੇਕਰ ਅਸੀਂ ਪਾਣੀ ਦੀ ਇਵੇਂ ਹੀ ਦੁਰਵਰਤੋਂ ਕਰਦੇ ਰਹੇ ਅਤੇ ਪਾਣੀ ਦੀ ਸਹੀਂ ਸੰਭਾਲ ਨਾ ਕੀਤੀ ਤਾਂ ਆਉਣ ਵਾਲੇ ਸਮੇਂ ਵਿਚ ਪੀਣ ਵਾਲੇ ਪਾਣੀ ਦਾ ਗਭੀਰ ਸੰਕਟ ਪੈਦਾ ਹੋ ਸਕਦਾ ਹੈ। ਸਾਡਾ ਦੇਸ਼ ਤੇਜੀ ਨਾਲ ਪਾਣੀ ਦੇ ਇਕ ਵੱਡੇ ਸੰਕਟ ਵਲ ਵਧ ਰਿਹਾ ਹੈ।। ਪੰਜਾਬ ਸਮੇਤ ਉਤਰੀ ਭਾਰਤ ਵਿਚ ਜਮੀਨ ਹੇਠਾਂ ਪਾਣੀ ਬੇਹੱਦ ਘਟ ਚੁਕਾ ਹੈ। ਬੇਸੱਕ ਮਨੁੱਖ ਬਾਕੀ ਪ੍ਰਾਣੀਆਂ ਦੇ ਮੁਕਾਬਲੇ ਬਿਹਤਰ ਦਿਮਾਗ ਰੱਖਦਾ ਹੈ ਅਤੇ ਆਪਣੇ ਭਵਿੱਖ ਬਾਰੇ ਸੋਚ ਸਕਦਾ ਹੈ ਪਰ ਜਾਪਦਾ ਹੈ ਕਿ ਭ੍ਰਿਸਟ ਪੂੰਜੀਵਾਦੀ ਮਾਡਲ ਨੇ ਸਾਡੀ ਸੋਚ ਹੀ ਮਾਰ ਦਿੱਤੀ ਹੈ। ਅਸੀਂ ਆਪਣੇ ਆਲੇ-ਦੁਆਲੇ ਵਜਦੀਆਂ ਖਤਰੇ ਦੀਆਂ ਘੰਟੀਆਂ ਹਾਲੇ ਵੀ ਨਹੀਂ ਸੁਣ ਰਹੇ।

ਪੰਜਾਂ ਪਾਣੀਆਂ ਦੀ ਧਰਤੀ ਵਜੋਂ ਜਾਣੇ ਜਾਂਦੇ ਸੂਬੇ ਪੰਜਾਬ 'ਚ ਕੁਦਰਤੀ ਪਾਣੀ ਦੇ ਡਿੱਗਦੇ ਪੱਧਰ ਨੂੰ ਵੇਖਦਿਆਂ ਕੇਂਦਰੀ ਭੂ-ਜਲ ਬੋਰਡ ਵੱਲੋਂ ਸੂਬੇ ਦੇ 146 ਬਲਾਕਾਂ 'ਚੋਂ 115 ਨੂੰ ਕਾਲੇ ਖੇਤਰ ਵਾਲੇ ਜੋਨ ਐਲਾਨਿਆ ਗਿਆ ਹੈ . ਧਰਤੀ ਹੇਠਲੇ ਜਲ-ਭੰਡਾਰਾਂ ਵਿਚ ਪਾਣੀ ਲਗਾਤਾਰ ਘਟ ਰਿਹਾ ਹੈ ਕਿਉਂਕਿ ਇਕ ਪਾਸੇ ਧਰਤੀ ਵਿਚੋਂ ਬੇਹਤਾਸ਼ਾਂ ਪਾਣੀ ਕਢਿਆ ਜਾ ਰਿਹਾ ਹੈ। ਦੂਜੇ ਪਾਸੇ ਦਰਖਤਾਂ ਦੀ ਅਨ੍ਹੇਵਾਹ ਕਟਾਈ ਅਤੇ ਜੰਗਲਾਂ ਹੇਠ ਰਕਬਾ ਦਿਨੋ-ਦਿਨ ਘਟ ਰਿਹਾ ਹੈ, ਜਿਸ ਕਾਰਨ ਮੀਂਹ ਪੈਣੇ ਬਹੁਤ ਘਟ ਗਏ ਹਨ। ਮੀਂਹ ਘਟਣ ਕਰਕੇ ਖੇਤੀ ਵੀ ਜਿਆਦਾਤਰ ਧਰਤੀ ਹੇਠਲੇ ਪਾਣੀ ਨਾਲ ਹੀ ਕੀਤੀ ਜਾਣ ਲਗੀ ਹੈ। ਪੰਜਾਬ ਵਿੱਚ ਇਸ ਸਮੇਂ ਪਾਣੀ ਦੀ ਪ੍ਰਾਪਤੀ ਲਈ ਬੋਰ ਕਿਤੇ 400 ਫੁੱਟ ਤੇ ਕਿਤੇ 600 ਫੁੱਟ ਤੱਕ ਵੀ ਹੋ ਰਹੇ ਹਨ। ਜਦਕਿ ਪਾਣੀ ਦਿਨੋ-ਦਿਨ ਥੱਲੇ ਹੀ ਜਾ ਰਿਹਾ ਹੈ। ਪੰਜਾਬ ਦੀ ਖੁਸ਼ਹਾਲੀ ਸਿਰਫ ਤੇ ਸਿਰਫ ਪਾਣੀ 'ਤੇ ਹੀ ਨਿਰਭਰ ਕਰਦੀ ਹੈ, ਜੇਕਰ ਇਹ ਦਾਤ ਵੀ ਪੰਜਾਬ ਤੋਂ ਖੋਹ ਲਈ ਜਾਵੇ ਤਾ ਪੰਜਾਬ ਨੂੰ ਬਰਬਾਦ ਹੋਣ ਤੋਂ ਕੋਈ ਨਹੀਂ ਬਚਾ ਪਾਏਗਾ।

ਕਈ ਥਾਵਾਂ ਉੱਤੇ ਕਾਰਖਾਨਿਆਂ ਵਾਲੇ ਜਮੀਨ ਵਿੱਚ ਟੋਏ ਪੁੱਟ ਕੇ ਗੰਦੇ ਪਾਣੀ ਨੂੰ ਜਮੀਨੀ ਪਾਣੀ ਵਿੱਚ ਮਿਲਾ ਰਹੇ ਹਨ, ਜਿਸ ਨਾਲ ਜਮੀਨ ਹੇਠਲਾ ਪਾਣੀ ਵੀ ਤੇਜੀ ਨਾਲ ਜਹਿਰੀਲਾ ਹੋ ਰਿਹਾ ਹੈ। ਨਹਿਰਾਂ, ਸੂਇਆਂ ਵਿੱਚ ਵੀ ਤੇਜਾਬੀ ਪਾਣੀ ਵਗਦਾ ਰਹਿੰਦਾ ਹੈ। ਇਸ ਤੋਂ ਇਲਾਵਾ ਖੇਤੀ ਲਈ ਵਰਤੇ ਜਾ ਰਹੇ ਜਹਿਰ ਵੀ ਪਾਣੀ ਦੇ ਸੋਮਿਆਂ ਨੂੰ ਜਹਿਰੀਲਾ ਕਰ ਰਹੇ ਹਨ। ਇਕ ਅੰਦਾਜੇ ਮੁਤਾਬਕ ਵਧੇਰੇ ਲੋਕ ਪੀਣ ਲਈ ਸੀਵਰੇਜ ਨਾਲ ਪ੍ਰਦੂਸ਼ਿਤ ਪਾਣੀ ਦੀ ਵਰਤੋਂ ਕਰ ਰਹੇ ਹਨ, ਜਿਸ ਨਾਲ ਹੈਜਾ, ਟਾਈਫਡ, ਪੇਚਸ ਆਦਿ ਬਿਮਾਰੀਆਂ ਕਾਰਨ ਹਰ ਸਾਲ ਮੌਤਾਂ ਦੀ ਗਿਣਤੀ ਵੱਧ ਰਹੀ ਹੈ . ਵਿਸਵ ਪੱਧਰ 'ਤੇ ਤਕਰੀਬਨ 40000-60000 ਵਰਗ ਕਿੱਲੋਮੀਟਰ ਰਕਬੇ ਵਿੱਚ ਪ੍ਰਦੂਸਤ ਪਾਣੀ ਸਿੰਚਾਈ ਲਈ ਵਰਤਿਆ ਜਾਂਦਾ ਹੈ, ਜੋ ਕਿਸਾਨਾਂ ਤੇ ਖਪਤਕਾਰਾਂ ਦੀ ਸਿਹਤ ਲਈ ਖਤਰਨਾਕ ਹੈ। ਜਦਕਿ ਦੁਜੇ ਪਾਸੇ ਅੱਜ ਅਜਿਹੀ ਤਕਨੀਕ ਵੀ ਮੌਜੂਦ ਹੈ ਕਿ ਪ੍ਰਦੂਸ਼ਿਤ-ਵਿਅਰਥ ਪਾਣੀ ਨੂੰ ਸੋਧ ਕੇ ਖੇਤੀ ਲਈ ਵਰਤਿਆ ਜਾ ਸਕਦਾ ਹੈ।

ਵਿਸ਼ਵ ਵਿੱਚ ਪਾਣੀ ਦੀ ਕੀ ਮਹੱਤਤਾ ਹੈ ਇਸਦਾ ਅੰਦਾਜ਼ਾ ।ਹੁਣ ਪੰਜਾਬ ਤੀਜੀ ਪਰਤ, ਜੋ ਕਿ 350 ਫੁੱਟ ਤੋਂ ਵੱਧ ਡੂੰਘੀ ਹੈ, ਨੂੰ ਵਰਤ ਰਿਹਾ ਹੈ ਜੋ ਕਿ ਅਗਲੇ ਦਹਾਕੇ ਤੱਕ ਖਾਲੀ ਹੋ ਜਾਵੇਗੀ। ਇਸ ਪਰਤ ਵਿਚਲੇ ਪਾਣੀ ਦੇ ਖਤਮ ਹੋਣ ਨਾਲ ਪੰਜਾਬ ਦੇ ਪਾਣੀ ਦੀਆਂ ਆਖਰੀ ਘੁੱਟਾਂ ਵੀ ਖਤਮ ਹੋ ਜਾਣਗੀਆਂ। ਕਰੋੜਾਂ ਤੋਂ ਲੱਖਾਂ ਦੀ ਹੋਈ ਜਮੀਨ ਆਉਣ ਵਾਲੇ ਸਮੇਂ ਵਿੱਚ ਹਜਾਰਾਂ ਦੀ ਵੀ ਨਹੀਂ ਰਹੇਗੀ। ਸਾਇੰਸ ਅਨੁਸਾਰ ਤਿੰਨਾਂ ਪਰਤਾਂ ਵਿੱਚੋ ਕੇਵਲ ਉਪਰਲੀ ਪਰਤ ਹੀ ਮੀਂਹ ਅਤੇ ਦਰਿਆਈ ਪਾਣੀ ਨਾਲ ਕੁੱਝ ਕੁੱਝ ਭਰ ਸਕਦੀ ਹੈ। ਜੇ ਪਾਣੀ ਭਰ ਵੀ ਜਾਵੇ ਤਾਂ ਵੀ ਇਹ ਪਾਣੀ ਕਈ ਦਹਾਕਿਆਂ ਤੱਕ ਪੀਣ ਯੋਗ ਨਹੀਂ ਹੋਵੇਗਾ।

ਪਾਣੀ ਦੇ ਸੰਕਟ ਨੂੰ ਲੈਕੇ ਦੁਨੀਆ ਭਰ ਦੇ ਵਿਗਿਆਨੀ ਕਈ ਦਹਾਕਿਆਂ ਤੋਂ ਚੇਤਾਵਨੀਆਂ ਦੇ ਰਹੇ ਹਨ ਕਿ ਖੇਤੀ ਅਤੇ ਉਦਯੋਗ ਦਰਿਆਈ ਪਾਣੀਆਂ ਨਾਲ ਕੀਤਾ ਜਾਵੇ ਕਿਉਂਕਿ ਧਰਤੀ ਹੇਠਲਾ ਪਾਣੀ ਮਨੁੱਖੀ ਜੀਵਨ ਲਈ ਅਤਿ ਜਰੂਰੀ ਹੈ। ਦਰਿਆਈ ਪਾਣੀ ਵਿੱਚ ਸੌ ਤੋਂ ਵੱਧ ਤਰਾਂ ਦੇ ਵੱਖ ਵੱਖ ਅਤੇ ਹੁੰਦੇ ਹਨ, ਜੋ ਕਿ ਕੁਦਰਤੀ ਤੌਰ ਉੱਤੇ ਵਧੀਆ ਫਸਲਾਂ ਲਈ ਧਰਤੀ ਨੂੰ ਉਪਜਾਊ ਬਣਾ ਕੇ ਰੱਖਦੇ ਹਨ। ਪਰ ਪੰਜਾਬ ਦੇ ਦਰਿਆਵਾਂ ਦਾ ਕੀਮਤੀ ਪਾਣੀ ਹਰ ਸਾਲ ਅਜਾਈਂ ਵਹਿ ਜਾਂਦਾ ਹੈ। ਜਿਸ ਕਾਰਨ ਕਿਸਾਨ ਧਰਤੀ ਹੇਠਲਾ ਪਾਣੀ ਵਰਤਣ ਲਈ ਮਜਬੂਰ ਹਨ। ਪੰਜਾਬ ਦੇ 13 ਲੱਖ ਟਿਊਬਵੈਲ ਪੰਜਾਬ ਨੂੰ ਲਗਾਤਾਰ ਖਾਤਮੇ ਵੱਲ ਲਿਜਾ ਰਹੇ ਹਨ। ਪੰਜਾਬ ਕੇਵਲ ਰੇਗਿਸਤਾਨ ਹੀ ਨਹੀਂ ਬਲਕਿ ਜਹਿਰੀਲਾ ਰੇਗਿਸਤਾਨ ਬਣਨ ਵੱਲ ਵਧ ਰਿਹਾ। ਅਜਿਹੇ ਹਾਲਾਤਾਂ ਵਿੱਚ ਕਿਸਾਨਾਂ ਨੂੰ 'ਝੋਨਾ ਲਾਉਣ' ਵਰਗੇ ਦੋਸ ਲਾ ਕੇ ਅਸਲੀ ਦੋਸੀਆਂ ਨੂੰ ਬਰੀ ਨਹੀਂ ਕੀਤਾ ਜਾ ਸਕਦਾ।

ਪੰਜਾਬ, ਹਰਿਆਣਾ, ਦਿਲੀ, ਰਾਜਸਥਾਨ ਆਦਿ ਭਾਰਤ ਦੇ ਰਾਜਾ ਵਿਚ ਪਾਣੀ ਨੂੰ ਲੈ ਕੇ ਅਕਸਰ ਰਾਜਨੀਤਕ ਜੰਗ ਚਲਦੀ ਰਹਿੰਦੀ ਹੈ। ਜੋ ਆਉਣ ਵਾਲੇ ਸਮੇਂ ਵਿੱਚ ਗੰਭੀਰ ਰੂਪ ਧਾਰਨ ਕਰ ਸਕਦੀ ਹੈ। ਯੂ.ਐਨ.ਓ. ਦੀ ਇਕ ਰਿਪੋਰਟ ਵਿੱਚ ਇਹ ਪ੍ਰਗਟਾਵਾ ਹੋਇਆ ਹੈ ਕਿ ਜੇ ਸੰਸਾਰ ਦੀ 'ਤੀਜੀ ਵਿਸ਼ਵ ਜੰਗ' ਹੋਈ ਤਾਂ ਉਹ 'ਪਾਣੀਆਂ' ਦੇ ਮਸਲੇ 'ਤੇ ਹੀ ਹੋਵੇਗੀ। ਪਾਣੀ ਤੋਂ ਬਿਨਾਂ ਜੀਵਨ ਅਸੰਭਵ ਹੈ। ਪਾਣੀ ਕੁਦਰਤ ਦੀ ਅਨਮੋਲ ਦੇਣ ਹੈ ਅਤੇ ਇਸਦੀ ਸੰਭਾਲ ਆਪਣੀ ਅਣਸਰਦੀ ਲੋੜ ਹੈ। ਲੋਕਾਂ 'ਤੇ ਰਾਜ ਕਰਦੀਆਂ ਸਰਕਾਰਾਂ ਆਪਣੇ ਰਾਜਸੀ ਫਾਇਦਿਆਂ ਖਾਤਰ ਪਾਣੀ ਦੀ ਸੰਭਾਲ ਪ੍ਰਤੀ ਕੋਈ ਠੋਸ ਉਪਰਾਲੇ ਨਹੀਂ ਕਰ ਰਹੀਆਂ। ਸਿੱਟੇ ਵਜੋਂ ਵੱਡੇ-ਵੱਡੇ ਕਾਰਖਾਨਿਆਂ ਵਿੱਚੋਂ ਨਿਕਲਦਾ ਅੱਤ ਦਰਜੇ ਦਾ ਦੂਸ਼ਿਤ ਪਾਣੀ ਸ਼ਰੇਆਮ ਸਾਡੇ ਦਰਿਆਵਾਂ ਵਿੱਚ ਸੁੱਟ ਕੇ ਜੀਵਨ ਨੂੰ ਮੌਤ ਦੇ ਰਾਹ ਤੋਰਿਆ ਜਾ ਰਿਹਾ ਹੈ।

ਕੁਦਰਤ ਨਾਲ ਕੀਤੀ ਜਾਂਦੀ ਛੇੜਛਾੜ ਬਹੁਤ ਹਾਨੀਕਾਰਕ ਹੁੰਦੀ ਹੈ। ਮਨੁੱਖ ਦੁਆਰਾ ਕੁਦਰਤੀ ਸੰਤੁਲਨ ਵਿੱਚ ਵਿਗਾੜ, ਪਾਣੀ ਕੱਢਣ 'ਤੇ ਜੋਰ, ਧਰਤੀ ਨੂੰ ਮੁੜ ਸਿੰਜਣ () ਵੱਲ ਬੇਧਿਆਨੀ, ਕੁਦਰਤ ਉੱਤੇ ਹਮਲਾ ਹੈ। ਜਦੋਂ ਮਨੁੱਖ ਕੁਦਰਤ ਉੱਤੇ ਹਮਲਾ ਕਰਦਾ ਹੈ, ਕੁਦਰਤ ਮੋੜਵਾਂ ਹਮਲਾ ਕਰਦੀ ਹੈ। ਮਨੁੱਖ ਤੋਂ ਬਦਲਾ ਲੈਂਦੀ ਹੈ ਅਤੇ ਮੁੜ ਆਪਣਾ ਸੰਤੁਲਨ ਸਥਾਪਤ ਕਰਦੀ ਹੈ ।ਮਨੁੱਖ ਬੇਸੱਕ ਚੰਦ ਤੱਕ ਪਹੁੰਚ ਗਿਆ ਹੈ ਪਰ ਫਿਰ ਵੀ ਕੁਦਰਤ ਤੋਂ ਬਲਵਾਨ ਨਹੀਂ ਹੋ ਸਕਦਾ। ਇਸ ਮਹਾਂਮਾਰੀ ਦੌਰਾਨ ਜਦੋਂ ਸਭ ਕੁੱਝ ਥਮ ਗਿਆ ਹੈ ਤੇ ਮਨੁੱਖ ਘਰਾਂ ਵਿੱਚ ਕੈਦ ਹੋ ਕੇ ਰਹਿ ਗਿਆ ਹੈ ਤਾਂ ਕੁਦਰਤ ਆਪਣੇ ਅਸਲ ਰੰਗ ਵਿੱਚ ਰੰਗੀ ਦਿਖਾਈ ਦੇਣ ਲੱਗੀ ਹੈ। ਵਾਤਾਵਰਨ ਸਾਫ ਹੋਣ ਦੇ ਨਾਲ-ਨਾਲ, ਨਦੀਆਂ, ਨਾਲਿਆਂ ਦੇ ਪਾਣੀ ਦਾ ਰੰਗ ਵੀ ਬਦਲ ਗਿਆ ਹੈ। ਇਹ ਸੱਚ ਹੈ ਕਿ ਕੁਦਰਤ, ਸੰਤੁਲਨ ਦਾ ਨਾਮ ਹੈ। ਜੇ ਇਸ ਭੇਦ ਨੂੰ ਮਨੁੱਖ ਨਹੀਂ ਸਮਝਦਾ ਤਾਂ ਕੁਦਰਤ ਆਪ ਸੰਤੁਲਨ ਬਣਾਉਣ ਲਈ ਹਿਲਜੁਲ ਕਰਦੀ ਹੈ, ਜਿਸ ਦਾ ਹਰਜਾਨਾ ਅਖੀਰ ਮਨੁੱਖ ਨੂੰ ਹੀ ਭਰਨਾ ਪੈਂਦਾ ਹੈ। ਡਾਕਟਰਾਂ ਨੇ ਇਸ ਮਹਾਮਾਰੀ ਤੋਂ ਬੱਚਣ ਲਈ ਹੋਰ ਸਾਵਧਾਨੀਆਂ ਦੇ ਨਾਲ-ਨਾਲ ਹੱਥ ਵੀ ਵਾਰ ਵਾਰ ਧੋਣ ਨੂੰ ਕਿਹਾ ਹੈ। ਜਿਨ੍ਹਾਂ ਕੋਲ ਪੀਣ ਲਈ ਪਾਣੀ ਨਹੀਂ,ਉਹ ਹੱਥ ਕਿਥੋਂ ਧੋ ਸਕਦੇ। ਜਿਨ੍ਹਾਂ ਕੋਲ ਹੈ ਉਥੇ ਪਾਣੀ ਦੀ ਖਪਤ ਵੱਧੀ ਹੈ। ਇਸ ਮਹਾਮਾਰੀ ਰਾਹੀਂ ਸਾਇਦ ਕੁਦਰਤ ਮਨੁੱਖ ਨੂੰ ਉਸ ਦੀਆਂ ਗਲਤੀਆਂ ਦਾ ਅਹਿਸਾਸ ਕਰਾਉਣ ਦੇ ਨਾਲ-ਨਾਲ, ਉਸਨੂੰ ਜੀਵਨ ਲਈ ਪਾਣੀ ਦੀ ਕੀਮਤ ਦੱਸ ਰਹੀ ਹੈ। ਆਪਾਂ ਜਾਣਦੇ ਹਾਂ ਕਿ ਦੁਨੀਆਂ ਵਿਚ ਕਈ ਸਭਿਅਤਾਵਾਂ ਦਾ ਖਾਤਮਾਂ ਪਾਣੀ ਦੇ ਸੰਕਟ ਕਾਰਨ ਹੀ ਹੋਇਆ ਹੈ। ਅੱਜ ਵੀ ਸਾਡੇ ਸਾਹਮਣੇ 'ਅਰਾਲ ਸਾਗਰ' ਦੇ ਸੁੱਕਣ ਦੀ ਉਦਾਹਰਣ ਮੌਜੂਦ ਹੈ। ਇੱਥੇ ਹੀ ਬਸ ਨਹੀ ਝੋਨੇ , ਕਪਾਹ ਦੀ ਪੈਦਾਵਾਰ ਹੋਰ ਵਧਾਉਣ ਲਈ ਅਰਾਲ ਸਾਗਰ ਦਾ ਪਾਣੀ ਵਰਤਣਾ ਸ਼ੁਰੂ ਕਰ ਦਿੱਤਾ ਗਿਆ। ਸਿੱਟੇ ਵਜੋਂ ਇਹ ਸਾਗਰ ਸੰਘੜਦਾ ਚਲਾ ਗਿਆ। ਜਦੋਂ ਸਥਾਨਕ ਸਰਕਾਰਾ ਨੂੰ ਆਪਣੀ ਗਲਤੀ ਦਾ ਇਹਸਾਸ ਹੋਇਆ ਤਾਂ ਉਨਾ ਇਸ ਸਾਗਰ ਨੂੰ ਬਚਾਉਣ ਲਈ ਕਈ ਯੋਜਨਾਵਾ ਬਣਾਈਆ ਪਰ ਉਦੋ ਤੱਕ ਬਹੁਤ ਦੇਰ ਹੋ ਚੁੱਕੀ ਸੀ। ਤਮਾਮ ਕੋਸ਼ਿਸ਼ਾ ਦੇ ਬਾਵਜੂਦ ਵੀ ਸਥਿਤੀ ਤੇ ਕਾਬੂ ਨਹੀ ਪਾਇਆ ਜਾ ਸਕਿਆ। ਸਦੀਆ ਤੋ ਆਪਣੀ ਹੋਂਦ ਕਾਇਮ ਰੱਖਣ ਵਾਲਾ ਇੱਕ ਸਾਗਰ ਕੁਝ ਦਹਾਕਿਆ ਵਿੱਚ ਹੀ ਦਮ ਤੋੜ ਗਿਆ। ਕੁਝ ਇਸ ਤਰਾ ਦੀ ਹੀ ਤਰਾਸਦੀ ਚੋ ਗੁਜਰ ਰਿਹਾ ਹੈ ਪੰਜਾਬ। ਇਸ ਲਈ ਧਰਤੀ ਵਿਚਲੇ ਪਾਣੀ ਦਾ ਤੁਬਕਾ ਤੁਬਕਾ ਮਨੁੱਖੀ ਜੀਵਨ ਲਈ ਬੇਹੱਦ ਕੀਮਤੀ ਅਤੇ ਕੁਦਰਤ ਦਾ ਅਨਮੋਲ ਤੋਹਫਾ ਹੈ। ਪੰਜਾਬ ਦਰਿਆਵਾਂ ਦੀ ਧਰਤੀ ਹੈ ਇੱਥੇ ਕਦੇ ਸੇਮ ਸੀ, ਜਿਸ ਕਾਰਨ ਉਦੋਂ ਸੇਮ ਨਾਲੇ ਕੱਢੇ ਗਏ। ਹੁਣ ਦਰਿਆਵਾਂ ਵਿੱਚ ਵੀ ਪਾਣੀ ਘੱਟ ਹੈ ਅਤੇ ਸੇਮ ਨਾਲੇ ਵੀ ਸੁੱਕੇ ਪਏ ਹਨ। ਜਦਕਿ 240 ਕਿਲੋਮੀਟਰ ਲੰਬਾ ਸਤਿਲੁਜ ਪੰਜਾਬ ਦੇ ਵਿਚਕਾਰੋਂ ਲੰਘਦਾ ਹੈ। ਜੋ ਕੇਵਲ ਬਾਰਸ਼ਾਂ ਵੇਲੇ ਹੀ ਪੰਦਰਾਂ ਦਿਨ ਤੇਜ਼ ਵਗਦਾ ਹੈ, ਮੁੜ ਸਾਰਾ ਸਾਲ ਸੁੱਕਾ ਰਹਿੰਦਾ ਹੈ। ਪਰ ਬਾਰਸਾਂ ਦੌਰਾਨ ਇਹ ਹੜਾਂ ਦਾ ਕਾਰਨ ਵੀ ਬਣ ਜਾਂਦਾ ਹੈ ਤੇ ਆਲੇ-ਦੁਆਲੇ ਵੱਡਾ ਨੁਕਸਾਨ ਕਰਦਾ ਹੈ। ਜੇ ਸਰਕਾਰ ਪਾਣੀ ਸੰਕਟ ਨੂੰ ਵੇਖਦਿਆਂ ਯਤਨ ਕਰੇ ਤਾਂ ਇਸਨੂੰ ਚੌੜਾ ਕਰਕੇ 'ਪਾਣੀ ਭੰਡਾਰ' ( ) ਬਣਾਇਆ ਜਾ ਸਕਦਾ ਹੈ। ਇਸ ਦੀ 15-20 ਫੁੱਟ ਪੁਟਾਈ ਕੀਤੀ ਜਾਵੇ ਅਤੇ ਹਰ ਕਿੱਲੋਮੀਟਰ 'ਤੇ ਪਾਣੀ ਰੋਕਣ ਲਈ ਗੇਟ ਬਣਾਏ ਜਾਣ। ਇਸ ਤਰ੍ਹਾਂ ਕਰਨ ਨਾਲ ਬਾਰਸਾਂ ਦਾ ਪਾਣੀ ਸੰਭਾਲਿਆ ਜਾ ਸਕਦਾ ਹੈ। ਇਹ ਪਾਣੀ ਭੰਡਾਰ ਧਰਤੀ ਨੂੰ ਮੁੜ ਸਿੰਜਣ ਦਾ ਕੰਮ ਵੀ ਕਰੇਗਾ ਅਤੇ ਸਿੰਜਾਈ ਲਈ ਵੀ ਵਰਤਿਆ ਜਾ ਸਕਦਾ ਹੈ। ਇਸਨੂੰ ਆਧੁਨਿਕ ਮੱਛੀ ਪੈਦਾ ਕਰਨ ਦੇ ਸਥਾਨ ਵਜੋਂ ਵੀ ਵਿਕਸਿਤ ਕੀਤਾ ਜਾ ਸਕਦਾ ਹੈ। ਜਿਸ ਰਾਹੀਂ ਵੀ ਪੰਜਾਬ ਵਿੱਚ ਰੁਜ਼ਗਾਰ ਦੇ ਵਸੀਲੇ ਪੈਦਾ ਕੀਤੇ ਜਾ ਸਕਦੇ ਹਨ।

ਇਸੇ ਤਰ੍ਹਾਂ ਸੇਮ ਨਾਲੇ ਜੋ ਕਦੇ ਵਾਧੂ ਪਾਣੀ ਸਮੇਂ ਵਿਕਾਸ ਦੇ ਕੰਮ ਆਏ ਸਨ, ਹੁਣ ਬਦਲੇ ਹਾਲਾਤ ਵਿੱਚ, ਸੋਕੇ ਵੇਲੇ ਡੂੰਘੇ ਕਰਕੇ ਧਰਤੀ ਨੂੰ ਮੁੜ ਸਿੰਜਣ ਦੇ ਕੰਮ ਆ ਸਕਦੇ ਹਨ। ਇਹਨਾਂ ਵਿੱਚ ਪਾਣੀ ਖੜ੍ਹਾ ਕਰਨ ਦੀ ਵਿਉਂਤਬੰਦੀ ਕਰਨ ਦੇ ਨਾਲ, "ਛੋਟੇ ਮੱਛੀ ਘਰ" ਬਣਾਏ ਜਾਣ ਦੀ ਵਿਉਂਤਬੰਦੀ ਵੀ ਕੀਤੀ ਜਾ ਸਕਦੀ ਹੈ। ਇਸੇ ਤਰ੍ਹਾਂ ਪੰਜਾਬ ਵਿੱਚ ਛੱਪੜਾਂ ਦੀ ਵੀ ਨਿਵੇਕਲੀ ਥਾਂ ਹੈ। ਇਨ੍ਹਾਂ ਨੂੰ ਸਵਾਰਨ, ਸੰਭਾਲਣ ਲਈ ਪੰਚਾਇਤਾਂ ਨਾਲ ਮਿਲ ਕੇ ਕੰਮ ਕੀਤਾ ਜਾਣਾ ਚਾਹੀਦਾ ਹੈ। ਇਹ ਪਾਣੀ ਮੁੜ ਸਿੰਜਾਈ ਲਈ ਵਰਤਿਆ ਜਾ ਸਕਦਾ ਹੈ। ਛੱਪੜ, ਸੇਮ ਨਾਲੇ ਅਤੇ ਦਰਿਆਵਾਂ ਵਿੱਚ ਸ਼ਹਿਰਾਂ, ਕਾਰਖਾਨਿਆਂ, ਫੈਕਟਰੀਆਂ ਆਦਿ ਦਾ ਗੰਦਾ ਪਾਣੀ ਪੈਣ ਤੋਂ ਫੌਰੀ ਰੋਕਿਆ ਜਾਵੇ ਅਤੇ ਇਸ ਨੂੰ ਸਖ਼ਤ ਸਜ਼ਾ ਵਾਲਾ ਅਪਰਾਧ ਬਣਾਇਆ ਜਾਵੇ। ਦਰਿਆਵਾਂ, ਨਦੀਆਂ, ਝਰਨਿਆਂ ਅਤੇ ਪਾਣੀ ਦੇ ਹੋਰ ਸਰੋਤਾਂ ਨੂੰ ਕਿਸੇ ਵੀ ਕੀਮਤ ਉੱਤੇ, ਨਿੱਜੀ ਮੁਨਾਫ਼ੇਖੋਰਾਂ ਹਵਾਲੇ ਨਾ ਕੀਤਾ ਜਾਵੇ। ਪਾਣੀ ਜੀਵਨ ਹੈ, ਪਾਣੀ ਦੀ ਸੰਭਾਲ ਸੱਭਿਆ ਮਨੁੱਖ ਦੀ ਜੁੰਮੇਵਾਰੀ ਹੈ। ਆਓ ਸੱਭਿਆ ਮਨੁੱਖ ਬਣੀਏ, ਪਾਣੀ ਦੀ ਸੰਭਾਲ ਕਰੀਏ।"

ਮਾਸਟਰ ਪ੍ਰੇਮ ਸਰੂਪ ਛਾਜਲੀ
9417134982

ਪ੍ਰੀਤ ਫੁਲਵਾੜੀ

ਕਵਿਤਾ

ਪੁੱਤਾਂ ਨਾਲੋਂ ਪਹਿਲਾਂ ਆਵਣ ਧੀਆਂ,
ਮਾਵਾਂ ਨੂੰ ਦੇਖ ਮੁਸਕਾਵਣ ਧੀਆਂ।
ਹਰ ਕੰਮ 'ਚ ਉਨ੍ਹਾਂ ਦਾ ਹੱਥ ਵਟਾ ਕੇ,
ਮਾਪਿਆਂ ਦੇ ਦਿਲਾਂ ਤੇ ਛਾਵਣ ਧੀਆਂ।
ਪਿੱਪਲਾਂ ਥੱਲੇ ਰੌਣਕ ਲੱਗ ਜਾਵੇ,
ਜਦ ਪੀਂਘਾਂ ਚੜ੍ਹਾਵਣ ਧੀਆਂ।
ਵੀਰਾਂ ਦੇ ਗੁੱਟਾਂ ਤੇ ਬਿਨਾਂ ਲਾਲਚ ਤੋਂ,
ਸੋਹਣੀਆਂ ਰੱਖੜੀਆਂ ਸਜਾਵਣ ਧੀਆਂ।
ਪੁੱਤਾਂ ਨਾਲੋਂ ਵੱਧ ਪੜ੍ਹ , ਲਿਖ ਕੇ,
ਉਨ੍ਹਾਂ ਨੂੰ ਰਾਹ ਦਰਸਾਵਣ ਧੀਆਂ।
ਚੰਗੇ, ਚੰਗੇ ਅਹੁਦਿਆਂ ਤੇ ਲੱਗ ਕੇ,
ਆਪਣੇ ਫਰਜ਼ ਨਿਭਾਵਣ ਧੀਆਂ।
ਸਜੇ ਹੋਏ ਪੇਕੇ ਘਰ ਨੂੰ ਛੱਡ ਕੇ,
ਸਹੁਰਾ ਘਰ ਸਜਾਵਣ ਧੀਆਂ।
ਪੇਕੇ ਘਰ ਜੇ ਕੋਈ ਦੁਖੀ ਹੋਵੇ,
ਪੇਕੇ ਘਰ ਝੱਟ ਆਵਣ ਧੀਆਂ।
ਪੁੱਤ ਵੰਡਾਵਣ ਖੇਤ ਤੇ ਦੌਲਤ,
ਪਰ ਦੁੱਖਾਂ ਨੂੰ ਵੰਡਾਵਣ ਧੀਆਂ।

ਮਹਿੰਦਰ ਸਿੰਘ ਮਾਨ
ਸਲੋਹ ਰੋਡ
ਨਵਾਂ ਸ਼ਹਿਰ-9915803554

ਘੁਮੰਡ

ਮਾਣ ਕਿਸੇ ਨੂੰ ਜ਼ਾਤ ਉੱਚੀ ਤੇ,
ਕਿਸੇ ਨੂੰ ਖ਼ੂਬ ਅਮੀਰੀ ਤੇ।
ਰੂਪ-ਰੰਗ ਤੇ ਮਾਣ ਕਿਸੇ ਨੂੰ,
ਕੋਈ ਹੈ ਮਸਤ ਫ਼ਕੀਰੀ ਤੇ।
ਪੜ੍ਹ-ਲਿਖ ਉੱਚਾ ਉੱਡੇ ਕੋਈ,
ਕੁਰਸੀ ਦਾ ਹੰਕਾਰੀ ਏ।
ਕੰਮ ਕਿਸੇ ਨਾ ਆਖ਼ਰ ਆਉਣਾ,
ਨਾਮ ਸੱਚਾ ਨਿਰੰਕਾਰੀ ਏ।
ਆਪਣੀ ਫ਼ੂੰ-ਫ਼ਾਂ ਦੇ ਵਿੱਚ ਰਹਿੰਦਾ,
ਕਹਿੰਦੇ ਲੋਕ ਘੁਮੰਡੀ ਨੇ।
ਐਸੇ ਲੋਕਾਂ ਦੀ ਪਿੱਠ ਪਿੱਛੇ,
ਲੋਕੀਂ ਕਰਦੇ ਭੰਡੀ ਨੇ।
ਸੱਚੀ ਦਰਗਾਹ ਦੇ ਵਿੱਚ ਜਾ ਕੇ,
ਚੱਲੇ ਕੋਈ ਪੈਸਾ ਨਾ।
ਓਥੇ ਸੱਚੋ-ਸੱਚ ਨਿਬੇੜਾ,
ਬੰਦਾ ਐਸਾ-ਵੈਸਾ ਨਾ।
ਗਰਬ-ਗ਼ੁਮਾਨ ਨੂੰ ਮਨ 'ਚੋਂ ਕੱਢੀਏ,
ਨੀਵਾਂਪਣ ਅਪਣਾ ਲਈਏ।
ਹਉਮੈ, ਖ਼ੁਦੀ ਤੇ ਨਿੰਦਾ ਛੱਡ ਕੇ,
ਦਿਲਾਂ 'ਚ ਥਾਂ ਬਣਾ ਲਈਏ।
ਦੁਨੀਆਂ ਤਾਂ ਹੀ ਯਾਦ ਕਰੇਗੀ,
ਛੱਡ ਦੇਈਏ ਅਭਿਮਾਨ ਅਸੀਂ।
ਆਕੜ, ਰੋਅਬ ਨੂੰ ਤਜੀਏ,
ਚੰਗੇ ਬਣ ਜਾਈਏ ਇਨਸਾਨ ਅਸੀਂ।

ਪ੍ਰੋ. ਨਵ ਸੰਗੀਤ ਸਿੰਘ
9417692015

ਬਿਰਹਾ ਦਾ ਕਵੀ

ਸ਼ਿਵ ਨੂੰ ਯਾਦ ਕਰਦਿਆਂ ,
ਦਿਲ ਵਿੱਚ ਹੌਂਕੇ ਭਰਦਿਆਂ।
ਜਦ ਵੀ ਸ਼ਿਵ ਦੀ ਯਾਦ ਆਉਂਦੀ ,
ਦਿਲ ਚੰਦਰੇ ਨੂੰ ਚੀਰਾ ਲਾਉਂਦੀ।
ਯਾਦ ਸ਼ਿਵ ਦੀ ਜਦੋਂ ਪਾਵੇ ਮੋੜੇ,
ਵਾਰ-ਵਾਰ ਦਿਲ ਨੂੰ ਚੰਦਰੀ ਝੰਜੋੜੇ।
ਨਾ ਮਰਹਮ ਮਿਲੇ ਨਾ ਕੋਈ ਪੱਟੀ ,
ਜਾਵਾਂ ਦੱਸੋ ਮੈਂ ਕਿਹੜੀ ਹੱਟੀ।
ਜਦੋਂ ਚੜ੍ਹ ਪਲਾਂ ਵਿੱਚ ਤਾਰਾ ਛੁਪਿਆ,
ਓਦੋਂ ਬੱਦਲਾਂ ਓਹਲੇ ਸਾਹਿਤ ਦਾ ਸੂਰਜ ਲੁਕਿਆ।
ਚੇਤੇ ਆਵੇ ਸਿ?ਵ ਦੀ ਕਵਿਤਾ ਬਿਰਹੋਂ ਦੀ ਰੜਕ,
ਸਿਸਕੀਆਂ ਲੈਣ ਇੱਛਾਵਾ ਜਦੋਂ ਅੰਦਰੋਂ ਉੱਠੇ ਭੜਕ ।
ਆਦਰਾਂ ਦੇ ਖ਼ੂਨ ਨੂੰ ਰਿੜਕਦੀ ਦਿਲ ਦੀ ਹੂਕ,
ਮਣ-ਮਣ ਹੰਝੂ ਪੀਸੇ ਚੱਕੀ, ਨਾ ਕਰੇ ਕੋਈ ਚੂਕ।
ਕੋਈ ਜੋਬਨ ਰੁੱਤੇ ਤੁਰਿਆ ,
ਦੁੱਖਾਂ ਦੇ ਨਾਲ ਮਨ ਭਰਿਆ।
ਛੋਟੀ ਉਮਰੇ ਮਰਿਆ ਕੋਈ ਕਰਮਾ ਮਾਰਾ,
ਗਗਨ ਅੱਜ ਵੀ ਸ਼ਿਵ ਨੂੰ ਚੇਤੇ ਕਰਦਾ ਜੱਗ ਸਾਰਾ ।

ਅਸਿਸਟੈਂਟ ਪ੍ਰੋ. ਗਗਨਦੀਪ ਕੌਰ ਧਾਲੀਵਾਲ

ਗੀਤ

ਸਾਉਣ ਆ ਗਿਆ ਨੀ ਭੈੜਾ ਸਾਉਣ ਆ ਗਿਆ।
ਤਪਦੀ ਨੂੰ ਹੋਰ ਨੀਂ ਤਪਾਉਣ ਆ ਗਿਆ।
ਮਾਹੀ ਮੈਥੋਂ ਦੂਰ ਅਤੇ ਮੈਂ ਘਰੇ ਕੱਲੀ।
ਜਿੰਦ ਏਦਾਂ ਮੇਰੀ ਹੋਈ ਜਿਉ ਭੱਠੀ ਵਿਚ ਛੱਲੀ।
ਚਾਅ ਅਤੇ ਸਧਰਾਂ ਰੁਲਾਉਣ ਆ ਗਿਆ।
ਸਾਉਣ ਆ ਗਿਆ ਨੀਂ ਭੈੜਾ ਸਾਉਣ ਗਿਆ।
ਨਿੱਕੀ ਨਿੱਕੀ ਰਿਮਝਿਮ ਤਨ ਮਨ ਨੂੰ ਹੈ ਸਾੜੇ।
ਬਾਗ਼ੀ ਖਿੜ੍ਹ ਪਏ ਨੇ ਫੁੱਲ ਰੰਗ ਲਾਲ ਸੂਹੇ ਗਾੜੇ।
ਅੱਗ ਉਤੇ ਹੋਰ ਤੇਲ ਪਾਉਣ ਆ ਗਿਆ।
ਸਾਉਣ ਆ ਗਿਆ ਨੀਂ ਭੈੜਾ ਸਾਉਣ ਆ ਗਿਆ।
ਰਾਤ ਸਾਰੀ ਕੱਢਾਂ ਗਿਣ-ਗਿਣ ਤਾਰੇ।
ਜ਼ਿੰਦ ਮੇਰੀ ਹੀ ਜਾਏਂ ਦਿਨ ਜਿੱਦਾਂ ਮੈਂ ਗੁਜ਼ਾਰੇ।
ਸਰਗੋਸ਼ੀਆਂ ਦੇ ਮਿੱਠੇ ਗੀਤ ਗਾਉਣ ਆ ਗਿਆ।
ਸਾਉਣ ਆ ਗਿਆ ਨੀਂ ਭੈੜਾਂ ਸਾਉਣ ਆ ਗਿਆ।
ਤੀਆਂ ਵਿਚ ਜਦ ਗਈ ਮੈਨੂੰ ਕਹਿਣ ਸਖੀਆਂ।
ਤੇਰੇ ਚਿਹਰੇ ਦੇ ਉਤੇ ਰੌਣਕਾਂ ਨਾ ਤੱਕੀਆਂ।
ਨਿੱਕੇ-ਨਿੱਕੇ ਮੀਂਹ ਦੇ ਵਿਚ ਕੀ ਗਾਉਣ ਆ ਗਿਆ।
ਸਾਉਣ ਆ ਗਿਆ ਨੀਂ ਭੈੜਾ ਸਾਉਣ ਆ ਗਿਆ।
ਲੈ ਕੇ ਮੀਂਹ ਦੀ ਬੌਛਾਰ ਪਾਣੀ ਪਾਣੀ ਕਰ ਦਿੱਤਾ।
ਮੇਰੇ ਮਨ ਵਾਲਾ ਖ਼ੂਹ ਨੱਕੋ ਨਕ ਭਰ ਦਿੱਤਾ।
ਕੱਖਾਂ ਵਿਚਲੀ ਚਿੰਗਾਰੀ ਨੂੰ ਛੁਪਾਉਣ ਆ ਗਿਆ।
ਸਾਉਣ ਆ ਗਿਆ ਨੀਂ ਭੈੜਾ ਸਾਉਣ ਆ ਗਿਆ।
ਆਇਆ ਮਾਹੀ ਦਾ ਸੁਨੇਹਾ ਚਾਅ ਅੰਬਰਾਂ ਨੂੰ ਲੱਗੇ।
ਹਾਏ ,ਸੂਹੇ ਸੂਹੇ ਫੁੱਲ ਮੇਰੇ ਜੂੜੇ ਵਿਚ ਫੱਬੇ।
ਮਨ ਬਾਲਮ ਦਾ ਹੋਰ ਵੀ ਲੁਭਾਉਣ ਆ ਗਿਆ।
ਸਾਉਣ ਆ ਗਿਆ ਨੀਂ ਭੈੜਾ ਸਾਉਣ ਆ ਗਿਆ।

ਬਲਵਿੰਦਰ ਬਾਲਮ ਗੁਰਦਾਸਪੁਰ
ਵਟਸਐਪ - 98156-25409

ਅਧਿਆਪਕਾਂ ਦਾ ਸਤਿਕਾਰ

ਅਧਿਆਪਕਾਂ ਦਾ ਕਰੋ ਸਤਿਕਾਰ
ਬੱਚਿਓ,
ਇਹਨਾਂ ਕੋਲ ਗਿਆਨ ਦਾ ਭੰਡਾਰ
ਬੱਚਿਓ।
ਜ਼ਿੰਦਗੀ ਚ' ਜਿਉਣ ਦਾ ਇਹ ਰਾਹ
ਦੱਸਦੇ,
ਕਿਦਾ ਮੁਸ਼ਕਿਲਾਂ ਨੂੰ ਜਿੱਤੋਗੇ ਬੱਚਿਓ
ਹੱਸਕੇ।
ਕਦੀ ਵੀ ਨਾ ਹੋਵੇ ਥੋਡੀ ਹਾਰ
ਬੱਚਿਓ,
ਅਧਿਆਪਕਾਂ ਦਾ ਕਰੋ,,,,,,,,,,,
ਇਨਾਂ ਕੋਲੋਂ ਏਕਤਾ ਚ ਬਲ ਵਾਲਾ
ਪਾਠ ਪੜ੍ਹੀਦਾ,
ਜਾਤ ਪਾਤ ਵਾਲਾ ਭੇਦ ਨੀ ਕਦੇ
ਵੀ ਕਰੀਦਾ।
ਦੱਸ ਦੇਣ ਸ਼ਬਦਾਂ ਦਾ ਸਾਰ
ਬੱਚਿਓ,
ਅਧਿਆਪਕਾਂ ਦਾ ਕਰੋ,,,,,,,,,,,
ਤਰੱਕੀ ਦੀਆਂ ਪਉੜੀਆਂ ਨੂੰ
ਕਿਵੇਂ ਚੜ੍ਹਨਾ,
ਹਰ ਮਸਲੇ ਦਾ ਹੱਲ ਫਿਰ ਕਿਵੇਂ
ਕਰਨਾ।
ਸਭਨਾਂ ਚ' ਵੰਡਣਾ ਪਿਆਰ
ਬੱਚਿਓ,
ਅਧਿਆਪਕਾਂ ਦਾ ਕਰੋ,,,,,,,,,
ਜਿੰਨੇ ਵੀ ਖ਼ੋਜੀ ਸਾਇੰਸਦਾਨ ਬਣੇ
ਨੇ,
ਉਂਗਲਾਂ ਤੇ ਉਹ ਅੱਜ ਜਾਂਦੇ ਗਿਣੇ
ਨੇ।
ਡਾਕਟਰ, ਵਕੀਲ, ਠਾਣੇਦਾਰ
ਬੱਚਿਓ,
ਅਧਿਆਪਕਾਂ ਦਾ ਕਰੋ,,,,,,,,,,
ਝਿੜਕ ਜਾਂ ਪਿਆਰ ਨਾਲ ਜੀਵਨ
ਤਰਾਸ਼ਦੇ,
ਗਿਆਨ ਦੇ ਗੁਰੂ ਨੂੰ ਟੀਚਰ ਵੀ
ਆਖਦੇ।
,ਪੱਤੋ,ਮਨਾਂ ਚੋਂ ਨਾ ਦਿਓ ਵਿਸਾਰ
ਬੱਚਿਓ।
ਅਧਿਆਪਕਾਂ ਦਾ ਕਰੋ ਸਤਿਕਾਰ
ਬੱਚਿਓ ,
ਇਹਨਾਂ ਕੋਲ ਗਿਆਨ ਦਾ ਭੰਡਾਰ
ਬੱਚਿਓ।

ਹਰਪ੍ਰੀਤ ਪੱਤੋ ਪਿੰਡ ਪੱਤੋ ਹੀਰਾ ਸਿੰਘ ਮੋਗਾ ਫੋਨ ਨੰਬਰ 94658-21417

ਮਾਂ ਤੇਰੀ ਛਾਂ ਹੇਠ ਬੈਠਣ ਨੂੰ

ਮਾਂ ਤੇਰੀ ਛਾਂ ਹੇਠ ਬੈਠਣ ਨੂੰ ਅੱਜ ਬੜਾ ਹੀ ਦਿਲ ਕਰਦਾ ਏ
ਤੂੰ ਲਾਡ-ਲਡਾਵੇ ਤੇਰੀ ਗੋਦ ਵਿੱਚ
ਸੌਣ ਨੂੰ ਜੀ ਕਰਦਾ ਏ।
ਮੁੜ ਆਵੇ ਉਹ ਵੇਲਾ
ਭੌਰਾ ਵਸਾਹ ਨਹੀਂ ਸੀ ਕਰਦੀ ਮੇਰਾ
ਅੱਜ ਫਿਰ ਉਹ ਗੱਲਾਂ ਕਹਿਣ ਨੂੰ ਦਿਲ ਕਰਦਾ ਏ।
ਤੱਕ ਲੈਂਦੀ ਹਾਂ ਜਦ ਮੋਹ ਮਮਤਾ ਕਿਸੇ ਦੀ
ਤਾਂ ਦਿਲ ਹੌਕਾ ਜਿਹਾ ਭਰਦਾ ਏ
ਲੱਖ ਕੋਸਾਂ ?ਸ ਕੀਤੀ ਏ ਤੈਨੂੰ ਮਿਲਣੇ ਦੀ
ਪਰ ਬੜਾ ਲੰਮਾ ਪੈਂਡਾ ਤੇਰੇ ਘਰ ਦਾ ਏ
ਕੁੱਟ ਕੇ ਦੇਸੀ ਘਿਓ ਦੀ ਚੂਰੀ ਤੂੰ ਖਵਾਉਂਦੀ ਸੀ
ਨਾ ਹੀ ਉਹ ਛੰਨਾ ਹੁਣ ਚੂਰੀ ਨਾਲ ਭਰਦਾ ਏ ।
ਤੇਰੀਆਂ ਯਾਦਾਂ ਵਿੱਚ ਜਦ ਅੱਖਾਂ ਰੋਣ ਨੀ ਮਾਏ
ਇਹ ਹੰਝੂ ਵੀ ਨਾ ਹਾੜਿਆ ਹੱਟਦਾ ਏ
ਤੇਰੇ ਮੁੜ ਆਉਣ ਦਾ ਵਹਿਮ ਜੋ ਦਿਲ ਅੰਦਰ ਏ
ਨਾ ਉਹ ਮਾਰਿਆ ਮਰਦਾ ਏ ।
ਜਦ ਮੇਰੇ ਕੋਈ ਸੱਟ ਲੱਗ ਜਾਂਦੀ
ਝੱਟ ਤੇਰੇ ਕਲੇਜੇ ਖੋਹ ਜਿਹੀ ਪੈ ਜਾਂਦੀ
ਬੜਾ ਡੂੰਘਾ ਹੋ ਗਿਆ ਏ ਮਾਂ ਜਖਮ ਦਿਲ ਦਾ
ਨਾ ਕਿਸੇ ਦੇ ਭਰਿਆ ਭਰਦਾ ਏ ।
ਮਾਵਾਂ ਬਿਨਾਂ ਜਿ?ਦਾ ਲਾਸ ਹੈ ਜਿ?ਦਗੀ ਬੱਚਿਆਂ ਦੀ
ਹੁਣ ਨਾ ਵਹਿਮ ਮਨ 'ਚੋਂ ਹਟੱਦਾ ਏ
ਜੇ ਖੁੱਸ ਜਾਵੇ ਕਿਸੇ ਦੀ ਮਮਤਾ
ਤਾਂ ਜੱਗ ਉੱਚੀ ਉੱਚੀ ਹੱਸਦਾ ਏ।
ਧਾਲੀਵਾਲ ਨੂੰ ਤੇਰੇ ਬਾਝੋਂ ਕੁੱਝ ਨਹੀਂ ਭਾਉਂਦਾ ਏ
ਬੱਸ 'ਗਗਨ' ਦਾ ਦਿਲ ਤੇਰੇ ਰਾਹੇ ਆ ਖੜਦਾ ਏ
ਬੜਾ ਸਮਾਂ ਹੋ ਗਿਆ ਮਾਂ ਤੇਰੀ ਬੁੱਕਲ ਵਿੱਚ ਬੈਠੀ ਨੂੰ
ਮਾਂ ਤੇਰੀ ਛਾਂ ਹੇਠ ਬੈਠਣ ਨੂੰ ਅੱਜ ਬੜਾ ਹੀ ਦਿਲ
ਕਰਦਾ ਏ।

ਪ੍ਰੋ.ਗਗਨਦੀਪ ਕੌਰ ਧਾਲੀਵਾਲ

ਹਰੇ ਰੰਗ ਦਾ ਤੋਤਾ

ਹਰੇ ਰੰਗ ਦਾ ਤੋਤਾ ਆਇਆ
ਹਰੇ ਰੰਗ ਦਾ ਤੋਤਾ ਆਇਆ
ਸੁੰਦਰ - ਸੁੰਦਰ ਤੋਤਾ ਆਇਆ
ਹਰੇ ਰੰਗ ਦਾ ਤੋਤਾ ਆਇਆ
ਅਮਰੂਦ ਉਹ ਖਾਵੇ ,
ਦੂਰ - ਦੂਰ ਤੱਕ ਉੱਡਦਾ ਜਾਵੇ
ਮੈਨੂੰ ਬਹੁਤ ਪਸੰਦ ਆਵੇ
ਸਾਡੇ ਘਰ ਕੋਲ ਉੱਡਦਾ ਜਾਵੇ
ਹਰੇ ਰੰਗ ਦਾ ਤੋਤਾ ਆਇਆ
ਸੁੰਦਰ - ਸੁੰਦਰ ਤੋਤਾ ਆਇਆ।

ਚੰਨਪ੍ਰੀਤ ਕੌਰ ਸ੍ਰੀ ਅਨੰਦਪੁਰ ਸਾਹਿਬ

ਕਵਿਤਾ

ਉਹਦੇ ਵਰਗਾ ਅੱਜ ਵੀ ਕੋਈ ਨਹੀਂ
ਅਦਾਵਾਂ ਉਹਦੀਆਂ ਵੱਖਰੀਆਂ ਜੱਗ ਤੋਂ,
ਉਹਦੇ ਵਰਗਾ ਅੱਜ ਵੀ ਕੋਈ ਨਹੀਂ।
ਸਲੀਕੇ ਸਿੱਖਣ ਮੁਟਿਆਰਾਂ ਓਹਤੋਂ,
ਉਹਦੇ ਵਰਗਾ ਚੱਜ ਵੀ ਕੋਈ ਨਹੀਂ।
ਸੀਸ਼ੇ ਨਾਲ ਕਰਦੀ ਜਦ ਗੱਲਾਂ,
ਉਹਦੇ ਵਰਗਾ ਸੱਜ ਵੀ ਕੋਈ ਨਹੀਂ।
ਮਟਕੇ ਕੇ ਅੱਖੀਆਂ ਪਰਖੇ ਬੰਦਾ,
ਉਹਦੇ ਵਰਗਾ ਜੱਜ ਵੀ ਕੋਈ ਨਹੀਂ।
ਪਿਆਰ ਕਰੇ ਉਹ ਭਾਵੇਂ ਨਫ਼ਰਤ,
ਉਹਦੇ ਵਰਗਾ ਰੱਜ ਵੀ ਕੋਈ ਨਹੀਂ।
ਮਿਲਕੇ ਵੀ ਹਾਂ ਭਾਵੇਂ ਵਿੱਛੜੇ,
ਉਹਦੇ ਵਰਗਾ ਹੱਜ ਵੀ ਕੋਈ ਨਹੀਂ।

ਅਮਰਬੀਰ ਸਿੰਘ ਚੀਮਾ
ਮੋਬਾਈਲ ਨੰ: 9888940211

ਕਵਿਤਾ

ਸਾਉਣ ਦਾ ਮਹੀਨਾ ਮਾਹੀਆ ਅੱਜ ਗਿਆ ਚੜ੍ਹ ਵੇ,
ਤੇਰੀਆਂ ਯਾਦਾਂ ਨੇ ਆ ਕੇ ਮੇਰਾ ਦਿਲ ਲਿਆ ਫੜ ਵੇ।
ਕਾਲੀਆਂ ਘਟਾਵਾਂ ਅੰਬਰ ਤੇ ਛਾ ਗਈਆਂ ਨੇ,
ਹੌਲੀ, ਹੌਲੀ ਕਣੀਆਂ ਵੀ ਪੈਣ ਲੱਗ ਪਈਆਂ ਨੇ।
ਹਾੜ੍ਹ ਦੀ ਗਰਮੀ ਤੋਂ ਛੁਟਕਾਰਾ ਮਿਲ ਜਾਣਾ ਏ,
ਸੁੱਕ ਰਹੇ ਵੇਲ,ਬੂਟਿਆਂ ਨੂੰ ਸਹਾਰਾ ਮਿਲ ਜਾਣਾ ਏ।
ਕੱਠੇ ਹੋ ਕੇ ਬੱਚਿਆਂ ਨੇ ਮੀਂਹ ਵਿੱਚ ਨਹਾਉਣਾ ਏ,
ਮੱਝਾਂ ਤੇ ਗਾਵਾਂ ਨੂੰ ਵੀ ਸੁੱਖ ਦਾ ਸਾਹ ਆਉਣਾ ਏ।
ਖੀਰ ਤੇ ਪੂੜੇ ਬਣਾਉਣ ਲਈ ਸੱਸ ਨੇ ਕਹਿਣਾ ਏ,
ਤੇਰੇ ਬਿਨਾਂ ਮੈਥੋਂ ਇਹ ਸਭ ਕੁਝ ਨਹੀਂ ਹੋਣਾ ਏ।
ਦੂਰ ਰਹਿ ਕੇ ਲੰਘਾ ਨਾ ਦੇਵੀਂ ਸਾਉਣ ਦਾ ਮਹੀਨਾ ਵੇ,
ਤੇਰੇ ਬਿਨਾਂ ਮੀਂਹ 'ਚ ਵੀ ਤਪੀ ਜਾਣਾ ਮੇਰਾ ਸੀਨਾ ਵੇ।
ਹੁੰਦੇ ਉਹ ਸਿਆਣੇ ਜਿਹੜੇ ਮੌਕੇ ਨੂੰ ਸੰਭਾਲਦੇ,
ਹੁੰਦੇ ਉਹ ਮੂਰਖ ਜਿਹੜੇ ਰਾਖ ਚੋਂ ਸੋਨਾ ਭਾਲਦੇ।

ਮਹਿੰਦਰ ਸਿੰਘ ਮਾਨ
ਫੋਨ 9915803554

ਕਵਿਤਾ

ਕਰਕੇ ਧੋਖਾ ਉਸਤਾਦਾਂ ਦੇ ਨਾਲ,
ਅੱਜ ਕੱਲ੍ਹ ਦੇ ਚੇਲੇ ਕਰੀ ਜਾਣ ਕਮਾਲ।
ਪੁੱਛਿਆ ਨਾ ਕਿਸੇ ਵੀ ਉਹਨਾਂ ਨੂੰ ਉੱਥੇ,
ਜੋ ਪੁੱਛਣ ਗਏ ਸਨ ਰੋਗੀ ਦਾ ਹਾਲ।
ਅੱਜ ਕੱਲ੍ਹ ਚੁਸਤ ਬੜੇ ਨੇ ਦੁਕਾਨਾਂ ਵਾਲੇ,
ਮਿੱਠੇ ਬਣ ਕੇ ਵੇਚਣ ਨਕਲੀ ਮਾਲ।
ਰੋਟੀ ਲਈ ਹਾਂ ਥਾਂ ਥਾਂ ਰੁਲਦੇ ਫਿਰਦੇ,
ਵਿਛੜੇ ਦਿਲਦਾਰ ਦਾ ਆਵੇ ਕਿਵੇਂ ਖਿਆਲ ?
ਬੇਈਮਾਨ ਪੇਸ਼ ਨਹੀਂ ਦਿੰਦੇ ਜਾਣ,
ਹੈ ਨ੍ਹੀ ਇੱਥੇ ਕਿਸੇ ਵਸਤੂ ਦਾ ਕਾਲ।
ਪੱਕੇ ਬਣਾਵਣ ਵਾਲੇ ਥੱਲੇ ਸੌਣ,
ਪਰ ਪੱਕਿਆਂ ਵਿੱਚ ਐਸ਼ਾਂ ਕਰਨ ਦਲਾਲ।

ਮਹਿੰਦਰ ਸਿੰਘ ਮਾਨ
ਸਲੋਹ ਰੋਡ
ਨੇੜੇ ਅੰਗਦ ਸਿੰਘ ਸਾਬਕਾ ਐੱਮ ਐੱਲ ਏ ਰਿਹਾਇਸ਼
ਨਵਾਂ ਸ਼ਹਿਰ-9915803554

ਹਿੰਮਤ

ਪੱਕੇ ਪੈਰੀਂ ਹਿੰਮਤ ਕਰਕੇ,
ਜਿਹੜੇ ਕਦਮ ਵਧਾਉਂਦੇ ਨੇ।
ਸਰ ਕਰ ਲੈਂਦੇ ਮੰਜ਼ਿਲ ਨੂੰ,
ਜੋ ਖ਼ੁਦ ਵਿੱਚ ਆਸ ਜਗਾਉਂਦੇ ਨੇ।
ਢੇਰੀ ਢਾਹਿਆਂ ਕੁਝ ਨਹੀਂ ਬਣਨਾ,
ਮਿਹਨਤ ਇੱਕ ਦਿਨ ਚਮਕੇਗੀ।
ਹੋਸ਼, ਸਹਿਜ ਤੇ ਸਬਰ ਨਾਲ ਹੀ,
ਕਿਸਮਤ ਸਾਡੀ ਦਮਕੇਗੀ।
ਆਪਣੇ ਵਿੱਚ ਭਰੋਸਾ ਰੱਖੀਏ,
ਰੀਸ ਕਿਸੇ ਦੀ ਨਾ ਕਰੀਏ।
ਚੜ੍ਹਦੀ ਕਲਾ 'ਚ ਰਹੋ ਹਮੇਸ਼ਾ,
ਤੇ ਭਵਸਾਗਰ ਇੰਜ ਤਰੀਏ।
ਜੋ ਲੋਕੀਂ ਹਿੰਮਤ ਕਰਦੇ ਨੇ,
ਰੱਬ ਉਨ੍ਹਾਂ ਦੀ ਸਾਰ ਲਵੇ।
ਸਾਰੇ ਕੰਮ ਪੂਰੇ ਹੋ ਜਾਂਦੇ,
ਜੋ ਮਨ ਪੱਕੀ ਧਾਰ ਲਵੇ।
ਹਿੰਮਤ ਵਾਲੇ ਸਾਗਰ, ਨਦੀਆਂ,
ਪਰਬਤ ਪਾਰ ਕਰੇਂਦੇ ਨੇ।
ਕਿਸਮਤ ਵਾਲੇ ਮੂੰਹ ਚੁੱਕੀ,
ਲੇਖਾਂ ਨੂੰ ਵਿੰਹਦੇ ਰਹਿੰਦੇ ਨੇ।
ਹਿੰਮਤ ਦੀ ਜਿੱਤ ਹੁੰਦੀ ਹੈ,
'ਚਾਤ੍ਰਿਕ' ਨੇ ਸਾਨੂੰ ਦੱਸਿਆ ਹੈ।
ਜੋ ਕਿਸਮਤ ਤੇ ਕਰੇ ਭਰੋਸਾ,
ਰਹੇ ਹਮੇਸ਼ਾ ਫਸਿਆ ਹੈ।
ਹੁਣੇ ਤੋਂ ਹੀ ਹਿੰਮਤ ਨੂੰ ਆਪਣਾ,
ਪੱਕਾ ਯਾਰ ਬਣਾਵਾਂਗੇ।
ਕੋਈ ਅਟਕ ਵੀ ਰੋਕ ਸਕੇ ਨਾ,
ਕਰਕੇ ਪਾਰ ਵਿਖਾਵਾਂਗੇ।

ਪ੍ਰੋ. ਨਵ ਸੰਗੀਤ ਸਿੰਘ 9417692015.

ਈਂਦ ਦਾ ਚੰਨ

ਈਂਦ ਵਾਲੇ--- ਚੰਨ ਦੀਆਂ
ਚਾਰੇ ਪਾਸੇ ਹੀ--- ਤਾਰੀਫਾਂ ਨੇਂ
ਦਿਨੇ ਰਾਤੀਂ ----- ਰਹਿੰਦੀਆਂ
ਹੁੱਣ ਉਹਦੀਆਂ--- ਉਡੀਕਾਂ ਨੇਂ
ਘੁੱਮਣ ਤੇ ਘੇਰੀਆਂ ----
ਦੇ ਵਿੱਚ -- ਪਾਈ ਨਿੱਤ ਰੱਖਦਾ
ਮੁੱਖ ਉੱਤੇ --- ਨੂਰ ਉਹਦੇ
ਪਇਆ-- ਲਾਟ ਵਾਂਗੂੰ ਮੱਚਦਾ
ਚੰਨ ਹੁੱਣ ---ਰੱਖਦਾ
ਬਣਾਕੇ- ਥੋੜੀ -- ਦੂਰੀ ਬਈ
ਰਹਿੰਦਾ ਏ --- ਮੜੱਕ ਨਾਲ
ਤੇ ਟੋਹਰ ਉਹਦੀ -- ਪੂਰੀ ਬਈ
ਉੱਚਿਆ ਦੇ --- ਨਾਲ ਉਹਨੇ
ਹੁੱਣ ਲਾਅ ਲਈਆਂ ਯਾਰੀਆਂ
ਕਰਦਾ ਏ -- ਨਾਲ ਸਾਡੇ
ਉਹ -- ਗੱਲਾਂ ਹੁੱਣ ਖਾਰੀਆਂ
ਸਾਥ -- ਨੀਵੇਆਂ ਦੇ ਨਾਲ ਕਦੋਂ
ਹੁੰਦੀਆਂ--- ਵਫਾਵਾਂ ਨੇ
ਪੈਰ ਪੈਰ --- ਤੁਰੀ ਚੱਲ
ਜੋ--ਅਨਮਿਥੀਆਂ-- ਤੂੰ ਰਾਵਾਂ ਨੇ
ਰੂਹ ਵਾਲੇ -- ਸ਼ੀਸੇ ਤੇ
ਨਿੱਤ ਪੈਂਦੀਆ --- ਝਰੀਟਾਂ ਨੇ
ਈਂਦ ਵਾਲੇ -- ਚੰਨ ਦੀਆਂ
ਚਾਰੇ ਪਾਸੇ ਹੀ -- ਤਾਰੀਫਾਂ ਨੇ
ਹੁੱਣ-- ਚਾਰੇ ਪਾਸੇ ਹੀ-- ਤਾਰੀਫਾਂ ਨੇ

ਕੁੱਲਦੀਪ ਸਿੰਘ ਸਾਬਾ ਮੱਰੜੀ ਕਲਾਂ
99142-26365

Preetnama

ਪ੍ਰੀਤਨਾਮਾ
ਖ਼ਰਾ ਸੱਚ

Khara Sach

On our English language New Website
WWW.PREET NEWS.COM

Cheif Editor
Pritpal Kaur
+1 201-312-4180

Vol 4, Issue 262

Website: www.preetnama.com Email preetnamausa@gmail.com

19 JULY TO 25 JULY, 2024

No body have time to watch TV Advertisement
No body have time to read Physical newspapers

It's social time.

Online News, Advertisement, Promotion Anytime anywhere.

Doesn't matter where are you.

Advertisement with Preetnama.
Promote your business with TalkShow
We gave social stage to show yourself and your Business.

Business Persons, Doctor,
Advocates, VISA, Tour Travel, Actor, Singers,
writers come Join or TalkShow
and Advertisement with us on national
& International based.

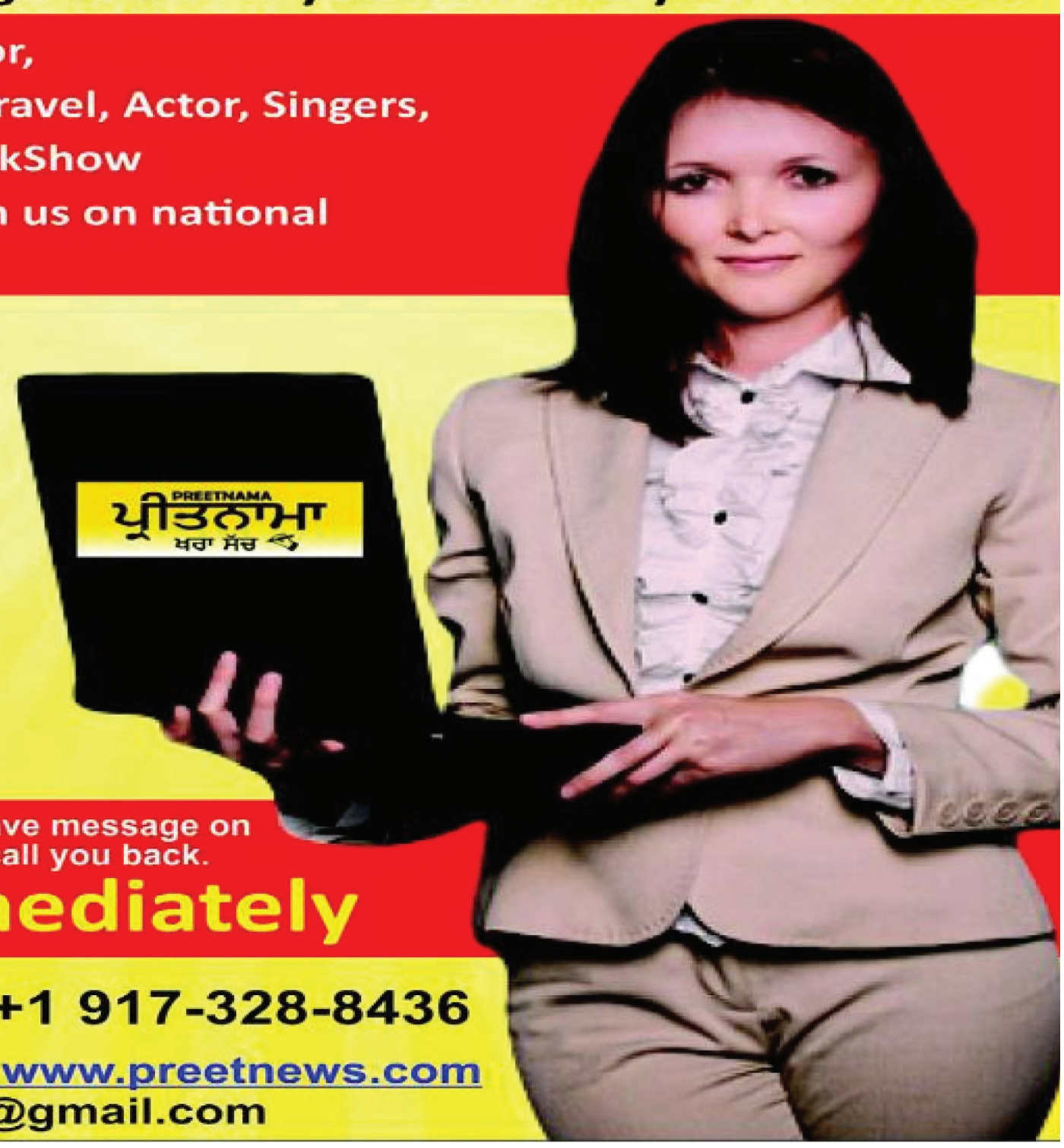

Search Just
Preetnama
Youtube
Facebook
Twitter
Instragram
LinkedIn
Tiktok

No ned to go anywhere, Just leave message on
WhatsApp or email us. We will call you back.

Contact immediately

+1 201-312-4180,+1 917-328-8436

www.preetnama.com, www.preetnews.com
Email- preetnamausa@gmail.com